



Møteinnkalling

Utvalg: Formannskapet
Møtested: Formannskapssalen, Kommunehuset
Dato: 25.10.2022
Tidspunkt: 09:00

Eventuelt forfall må meldes snarest på tlf. 77 83 77 00. Vararepresentanter møter etter nærmere beskjed.

Sakene er utlagt til offentlig ettersyn på kommunehuset og på www.malselv.kommune.no

Bengt-Magne Luneng
leder

Unni Dahl-Thorstensen
sekretær

Saksliste

Utvalgs- saksnr	Innhold	Lukket	Saksnr
PS 105/2022	Referatsaker		
RS 65/2022	Orienteringssak - Status omsorgsboliger v/ prosjektleder Thomas Hansen		
RS 66/2022	Møteprotokoll formannskapsmøte - 30.09.22		2022/4
RS 67/2022	Møteprotokoll formannskapsmøte - 11.10.22		2022/4
RS 68/2022	Skjenkebevilling - enkeltanledning - Høgtun Kulturklynge		2021/12620
RS 69/2022	Orientering - Rapport fra Kontaktutvalget for MHT og ØSO sommer 2022		2020/2080
RS 70/2022	Høring - Rullering av opplæringstilbudet for Troms og Finnmark fylkeskommune for skoleåret 2023/2024		2018/1126
RS 71/2022	Informasjon om tiltak knyttet til å rekruttere og beholde medarbeidere i Målselv kommune		2022/2149
RS 72/2022	Bridge - 11.10.22		2022/4
RS 73/2022	Info fra ordfører og kommunedirektør		
PS 106/2022	Idrettshallene (ettersendes)		
PS 107/2022	Kommuneplanens handlingsdel med budsjett og økonomiplan 2023-2026		2022/799
PS 108/2022	Bredbåndsutbygging Grøtte - Løvberg		2018/2981
PS 109/2022	Kommuneplanens samfunnsdel for Målselv kommune 2022-2032 - 2. gangsbehandling		2021/10963
PS 110/2022	Søknad om tilskudd til forprosjekt etablering av hurtigludere/hydrogenstasjon tyngre kjøretøy - Lians Eiendom AS		2022/2034

PS 105/2022 Referatsaker
RS 65/2022 Orienteringssak - Status omsorgsboliger v/ prosjektleder Thomas Hansen



Utvalg: **Formannskapet**
Møtested: Kommunehuset - Formannskapssalen
Dato: 30.09.2022
Tidspunkt: 10:00 – 13:40

Følgende faste medlemmer møtte:

Navn	Funksjon	Representerer
Bengt-Magne Luneng	Medlem	SP
Martin Nymo	Medlem	H
Odd Arthur Larsen	Medlem	SP
Kirsten Kufaas Sørgård	Medlem	AP

Følgende medlemmer hadde meldt forfall:

Navn	Funksjon	Representerer
Siri Marie Sandbakken	MEDL	AP
Anneli Anfeltmo	MEDL	SP
Roar Sollied	MEDL	V

Følgende varamedlemmer møtte:

Navn	Møtte for	Representerer
Petter Karlsen	Anneli Anfeltmo	SP
Henrik Stangnes	Siri Marie Sandbakken	AP
	Roar Sollied	V

Fra administrasjonen møtte:

Navn	Stilling
Unni Dahl-Thorstensen	møtesekretær
Frode Skuggedal	kommunedirektør

Merknad i møte:

Vara kunne ikke møte for Venstres representant Roar Sollied.

Underskrift:

Vi bekrefter med underskriftene våre at det som er ført på de sidene vi har signert i møteboka, er i samsvar med det som ble vedtatt på møtet.

Saksliste

Utvalgs- saksnr	Innhold	Lukket	Saksnr
PS 97/2022	Referatsaker		
RS 54/2022	Orienteringssak - Omsorgsboliger v/ Thomas Hansen		
RS 55/2022	Orienteringssak - Kraftlinje Rema 1000		
RS 56/2022	Møteprotokoll formannskapsmøte - 22.09.22		2022/4
RS 57/2022	Skjenkebevilling - enkeltanledning - Høgtun kulturklynge		2021/12620
RS 58/2022	Skjenkebevilling enkeltanledning - Kalottspel		2017/3776
RS 59/2022	Skjenkebevilling - enkeltanledning/ambulerende		2019/1019
RS 60/2022	Skjenkebevilling - enkeltanledning - Ungdomslaget Prøven		2019/1579
RS 61/2022	Skjenkebevilling - enkeltanledning - Grendelaget KHK		2021/12568
RS 62/2022	Skjenkebevilling - ambulerende - FilmCamp AS		2021/12321
RS 63/2022	Bridge - 30.09.22		2022/4
RS 64/2022	Info fra ordfører og kommundirektør		
PS 98/2022	Søknad om serveringsbevilling - Stasjonsdrift Myrvang AS		2022/1866
PS 99/2022	Søknad om serverings-/og skjenkebevilling for Pizzakjellern AS		2020/128
PS 100/2022	Søknad om salgsbevilling i nytt lokale - KIWI 166 Andslimoen		2019/2141
PS 101/2022	Utbyggingsavtale Fagerlund boligfelt		2022/926
PS 102/2022	Ny sak - Politisk representasjon i prosjektteam		2022/142

Møtestart kl. 10.00

*Ingen vara kunne skaffes for venstres representant Roar Sollied.
Formannskapet har 6 stemmeberettigede tilstede.*

Møteinnkalling: Ingen merknader

Saksliste:

Martin Nymo (H) har spørsmål rundt skuterløyper, ennå ikke lagt ut på høring?

Henrik Stangnes (Ap): har spørsmål rundt budsjettgruppe politiske representanter rundt idrettshallene.

Møteinnkalling og saksliste godkjent.

Sakene ble behandlet i følgende rekkefølge:

RS 54/2022 Orienteringssak – Omsorgsboliger v/ Thomas Hansen

Prosjektleder Thomas Hansen presenterte:

Orientering rundt omsorgsboliger:

- *Økonomi/budsjett – budsjett kr. 110 mill.*
- *Besparelser i prosjektet – Storegga entreprenør har foreløpig listet opp følgende sparetiltak som er blitt vurdert av byggherren.*
- *Organisering*
 - *Byggherremøter - deltakere*
 - *Prosjekteringsgruppe – deltakere*
- *Fremdrift og status i prosjektet.*
 - *Status*
 - *Detaljprosjektering av omsorgsboliger: august-desember 2022.*
 - *Klargjøring av tomt og skogrydding ferdig.*
 - *Prosjektering av midlertidig anleggsvei pågår.*
 - *Grunnarbeider starter opp i september med infrastruktur*
 - *Betongarbeider november/desember*
 - *Vi jobber med å få inn rådgiver på prosjektering av helsetunet*
 - *Milepæler*
 - *Prosjektstart 08.08.2022*
 - *Overlevering av varmesentral 29.09.2023*
 - *Bygningsmessig og mekanisk ferdigstilling 26.01.24*
 - *Overlevering omsorgsboliger 01.03.2024*
 - *Overtakelse av komplett bygg og utomhus 01.07.2024*

Det ble videre stilt spørsmål fra formannskapets medlemmer som prosjektleder besvarte.

RS 55/2022 Orienteringssak – Kraftlinje Rema 1000

Ordfører Bengt-Magne Luneng orienterte:

Ordfører og kommunedirektør har hatt møte med Multiconsult og Arva 23.09.11.

Rapport Multiconsult: Luftlinje – kabel.

Arva: Alternativ løsning Andselv – Linjeløsning med fjerning av mast ved Rema 1000 (nye mastepunkter).

Høyder over terreng i profil

- *Horisontal avstand fra linje til Rema 1000 vil det være ca. 12,5 meter*
- *Vertikal avstand fra linje Andsliveien vil være ca. 15 meter*

- *Vertikal avstand til bakken i forkant av parkeringen vil være ca. 10 meter*

Usikkerhet fra Multiconsult og Arva:

- *Vi presiserer at løsning som viser fjerning av mast ved Rema 1000 og større avstand over terreng kun er foreløpig*
- *Vi ser også på muligheten til å øke høyden på endemasten for å øke høyden ytterligere, noe som i så fall må tas i dialog med Luftfartstilsynet og Forsvarsbygg*
- *Det må avklares med NVE om foreslått løsning er innenfor gitt konsesjon*
- *Foreslått løsning må forelegges berørte grunneiere, med den berører ikke nye eiendommer.*

Byggestart er neste år, frist til 2026.

Arva har fått konsesjon til å bygge luftlinje og som er godkjent av departementet.

Arva skal ha et årlig møte med kommunene.

Kommunedirektør Frode Skuggedal: Vår klage er et forsinkende ledd.

Utfordring til Arva er Senja.

Vi vil ha behov for mer tilgang på strøm på Andslimoen.

Saken ble videre diskutert.

(Sak fremmes Plan- og næringsutvalget 04.10.22.)

RS 56/2022 Møteprotokoll formannskapsmøte – 22.09.22

RS 57/2022 Skjenkebevilling – enkeltanledning – Høgtun kulturklynge

RS 58/2022 Skjenkebevilling enkeltanledning – Kalottspel

RS 59/2022 Skjenkebevilling – enkeltanledning/ambulerende

RS 60/2022 Skjenkebevilling – enkeltanledning – Ungdomslaget Prøven

RS 61/2022 Skjenkebevilling – enkeltanledning – Grendelaget KHK

RS 62/2022 Skjenkebevilling – ambulerende – FilmCamp AS

RS 63/2022 Bridge – 30.09.22

Ingen merknader RS 56 – 63/2022

RS 64/2022 Info fra ordfører og kommunedirektør

Kommunedirektør Frode Skuggedal: Skuterløyper er sendt på høring i dag. Høringsfrist 6 uker.

Martin Nymo (H): Har vi nok kapasitet til å behandler skutersaker? Vil løypene åpnes i 2022-2023?

Morten Tomter: Dersom ingen innsigelser, så kan løypene åpnes.

Kommunedirektør: Det skal ansettes en Idretts og friluftsrådgiver, som skal jobbe med skuterløyper.

Idrettshallene: Byggekomite. Ikke valgt faste medlemmer, må følges opp. Bengt-Magne Luneng og

Siri Sandbakken har vært med inn og kan si sin mening. Det er ikke laget mandat.

Signalene fra representantene bør lyttes til.

Henrik Stangnes (Ap): Hvilket mandat og hvilke representanter, kan det fremmes til formannskapet 11.10.22?

Ordfører: Det er klokt at vi fortsetter slik som i dag og at det fremmes sak til kommunestyret 09.11. Ny sak på slutten av dagens møte.

Kommunedirektør: Omorganisering Teknisk.

Morten Tomter orienterte:

Organisering i dag:

Enhetsleder –

2 økonomer (vanskelig å rekruttere)

Samfunnsutvikling (Utvikling)

Driftsavdelinger: Teknisk sjef (4 avdelinger) – nytilsatt – starter 02.01.23.

Vann og avløp (avdelingen delt inn i 5 seksjoner – en leder), Renhold, Bygg- og eiendom (ansatt ny vaktmester – nå 7 vaktmestere, har ansatt byggeingeniør), Brann og redning (Balsfjord er kommet med i forbygging – det betyr at det blir en styring av forebyggende – samarbeid med Senja og Balsfjord).

Har fjernet 50 % ressurs på landbruk og overførte til idretts og friluftsrådgiver (ny)

Ny veiingeniør

Ny vanningeniør

Ny skogmester

Petter Karlsen (Sp) spør ift landbruk og at det skulle jobbes med boplikt.

Ingen kommuner har så mye skogsbruksrydding,

Tomter: Tilskudd til skogsbilveier, Tilskudd til bønder (rundt 45 mill), god veterinærordning i kommunene.

Martin Nymo (H): Hvor mange er det på landbruk og hvor ligger vi an ift næringsssjef?

Kommunedirektør: Næringsssjef – stillingsutlysning.

Odd-Arthur Larsen (Sp): Spør ift byggesaksbehandling.

Kommunedirektør: Vi er 11. beste kommunen i landet.

Petter Karlsen (Sp): Kommunebareometeret – bør orienteres til kommunestyret. Det må orienteres om fremdrift feiing.

Økonomisjef Lene Lettrem orienterte om kraft. Skapt god forutsigbarhet for neste år.

Kommunalsjef Håvard Johnsen Bosetting av flyktninger: Totale tall er 70 inneværende år.

Påvirker våre tjenester (skoleskyss).

Mottak 164 personer, herav antall under 15 år.

Benytter seg av boliger som kommunen allerede eier. Dersom de velger å flytte fra kommunen som de har fått tildelt, da mister de alle rettigheter.

Ordfører: Skal vi nå målet med bosetting av flyktninger, må vi ha flere boliger?

Odd-Arthur: Tomme hus og tomme boliger. Forsvaret har masse hus som ikke brukes?

Kommunedirektør: Hus som er til salgs vurderes, må gjøre det i fremtiden.

Ordfører: Positivt at vi bosetter, men da er vi bundet i 5 år.

Kommunedirektør Frode Skuggedal: 30.08. orienteringssak til formannskapet: Mulig erstatningssak.

Kommunedirektøren orienterte formannskapet om saken.

Kommunedirektør: Saksøkt av bedriftssystem (leveranse tjenester og varer) Kommunene tapte i tingretten, vant saken i lagmannsretten. Saken ble anket til Høyesterett som avviste saken.

Lunsj kl. 12.20 – 12.45

PS 98/2022 Søknad om serveringsbevilling – Stasjonsdrift Myrvang AS
PS 99/2022 Søknad om serverings-/og skjenkebevilling for Pizzakjellern AS
PS 100/2022 Søknad om salgsbevilling i nytt lokale – KIWI 166 Andslimoen
PS 101/2022 Utbyggingsavtale Fagerlund boligfelt

*Kommunedirektør Frode Skuggedal orienterte om saken som sist var i økonomiplanen i 2012.
Komplisert sak.*

Plansjef May-Britt Fredheim orientere om vei. Sjekket med utbygger øvre del Panorama og i tillegg sjekket med Bardu kommune. Meterprisen er reell.

*Vannledning: Fredheim viser på kart hvor vannledningen går i dag, og som må flyttes.
Saken ble videre diskutert.*

Ny sak: Politisk representasjon i prosjektteam.

(Videreføring formannskapets sak: PS 86/2020 – Rom- og funksjonsplan med kalkyle - Bardufoss)

Forslag fremmet: Enstemmig (6 stemmer)

Møtet slutt kl. 13.40

PS 97/2022 Referatsaker

Referatsaker

Behandling i Formannskapet – 30.09.2022:

Vedtak i Formannskapet – 30.09.2022

RS 54/2022 Orienteringssak - Omsorgsboliger v/ Thomas Hansen

RS 55/2022 Orienteringssak - Kraftlinje Rema 1000

RS 56/2022 Møteprotokoll formannskapsmøte - 22.09.22

RS 57/2022 Skjenkebevilling - enkeltanledning - Høgtun kulturklynge

RS 58/2022 Skjenkebevilling enkeltanledning - Kalottspel

RS 59/2022 Skjenkebevilling - enkeltanledning/ambulerende

RS 60/2022 Skjenkebevilling - enkeltanledning - Ungdomslaget Prøven

RS 61/2022 Skjenkebevilling - enkeltanledning - Grendelaget KHK

RS 62/2022 Skjenkebevilling - ambulerende - FilmCamp AS

RS 63/2022 Bridge - 30.09.22

RS 64/2022 Info fra ordfører og kommunedirektør

PS 98/2022 Søknad om serveringsbevilling - Stasjonsdrift Myrvang AS

Under henvisning til ovenstående vil kommunedirektøren anbefale at formannskapet gjør slikt

vedtak:

1. Med hjemmel i Lov om serveringsvirksomhet §§3-6, jfr. §7, innvilges Stasjonsdrift Myrvang AS serveringsbevilling i lokalene til YX Andslimoen, Industriveien 23.
2. Som styrer for virksomheten godkjennes Linn Kathrine Myrvang.
3. Det forutsettes at brannforskriftene overholdes og at bevillingen utøves i hht. lov om serveringsbevilling og at serveringsstedet er registrert hos Mattilsynet. Hjemmel for vedtaket er: Lov om serveringsvirksomhet §§3-6, jfr. §7

Søknad om serveringsbevilling - Stasjonsdrift Myrvang AS

Behandling i Formannskapet – 30.09.2022:

Kommunedirektørens innstilling ble enstemmig vedtatt (6 stemmer).

Vedtak i Formannskapet – 30.09.2022

1. Med hjemmel i Lov om serveringsvirksomhet §§3-6, jfr. §7, innvilges Stasjonsdrift Myrvang AS serveringsbevilling i lokalene til YX Andslimoen, Industriveien 23.
2. Som styrer for virksomheten godkjennes Linn Kathrine Myrvang.
3. Det forutsettes at brannforskriftene overholdes og at bevillingen utøves i hht. lov om serveringsbevilling og at serveringsstedet er registrert hos Mattilsynet. Hjemmel for vedtaket er: Lov om serveringsvirksomhet §§3-6, jfr. §7

PS 99/2022 Søknad om serverings-/og skjenkebevilling for Pizzakjellern AS

Under henvisning til ovenstående vil kommunedirektøren anbefale at formannskapet gjør slikt

vedtak:

1. Pizzakjellern AS (org.nr. 829 667 142) v/ Susanne Larsen gis serverings- og skjenkebevilling fra dd – 30.09.24 for skjenkestedet Pizzakjellern, Torget 4.
2. Det gis alminnelig bevilling for skjenking av alkoholholdig drikk i gruppe 1 og 2 (mellom 2,5 volumprosent og 22 volumprosent).
3. Skjenkebevillingen gjelder for serveringsarealet inne og fysisk avgrenset utendørs serveringsareal ved utgangsdør.
4. Susanne Larsen f. 16.03.86, godkjennes som styrer for bevillingen. Hun har godkjent etablererprøve, og kunnskapsprøve etter alkoholloven.
5. Cato Helgesen f. 01.01.74 godkjennes som stedfortreder for bevillingen under forutsetning av godkjent kunnskapsprøve etter alkoholloven.
6. Skjenketiden fastsettes til kl. 16.00-01.00 alle dager.
7. Skjenkestet/skjenkelokale som etter kl. 23.00 serverer alkoholholdig drikk i gruppe 1 og 2, skal ha 18 års aldersgrense.
8. Kontroll på skjenkestedene utføres av Alkontroll AS.
9. Det forutsettes at brannforskriftene overholdes og at stedet til enhver tid har godkjenning fra Mattilsynet når det gjelder serveringstillatelse.
10. Skjenkeavgifter beregnes årlig av kommunen, og stedet plikter å framlegge nødvendig dokumentasjon knyttet til omsetning.

Søknad om serverings-/og skjenkebevilling for Pizzakjellern AS

Behandling i Formannskapet – 30.09.2022:

Kommunedirektørens innstilling ble enstemmig vedtatt (6 stemmer).

Vedtak i Formannskapet – 30.09.2022

1. Pizzakjellern AS (org.nr. 829 667 142) v/ Susanne Larsen gis serverings- og skjenkebevilling fra dd – 30.09.24 for skjenkestedet Pizzakjellern, Torget 4.
2. Det gis alminnelig bevilling for skjenking av alkoholholdig drikk i gruppe 1 og 2 (mellom 2,5 volumprosent og 22 volumprosent).
3. Skjenkebevillingen gjelder for serveringsarealet inne og fysisk avgrenset utendørs serveringsareal ved utgangsdør.
4. Susanne Larsen f. 16.03.86, godkjennes som styrer for bevillingen. Hun har godkjent etableringsprøve, og kunnskapsprøve etter alkoholloven.
5. Cato Helgesen f. 01.01.74 godkjennes som stedfortreder for bevillingen under forutsetning av godkjent kunnskapsprøve etter alkoholloven.
6. Skjenketiden fastsettes til kl. 16.00-01.00 alle dager.
7. Skjenkestet/skjenkelokale som etter kl. 23.00 serverer alkoholholdig drikk i gruppe 1 og 2, skal ha 18 års aldersgrense.
8. Kontroll på skjenkestedene utføres av Alkontroll AS.
9. Det forutsettes at brannforskriftene overholdes og at stedet til enhver tid har godkjenning fra Mattilsynet når det gjelder serveringstillatelse.
10. Skjenkeavgifter beregnes årlig av kommunen, og stedet plikter å framlegge nødvendig dokumentasjon knyttet til omsetning.

PS 100/2022 Søknad om salgsbevilling i nytt lokale - KIWI 166 Andslimoen

Under henvisning til ovenstående vil kommunedirektøren anbefale at formannskapet gjør slikt vedtak:

Formannskapet innvilger med hjemmel i alkoholloven § 1-7, jf. § 3-1, 2. ledd og Alkoholpolitiske retningslinjer for Målselv kommune, salgsbevilling for drikk med høyst 4,7 volumprosent alkohol til NG KIWI Nord AS, org.nr. 990 648 492, for salg ved KIVI 166, Fagerlidal 430, for bevillingsperioden til og med 30.09.2024.

Som styrer godkjennes Merethe Paulsen og som stedfortreder Knut Erik Myrstuen.

Søknad om salgsbevilling i nytt lokale - KIWI 166 Andslimoen

Behandling i Formannskapet – 30.09.2022:

Kommunedirektørens innstilling ble enstemmig vedtatt (6 stemmer).

Vedtak i Formannskapet – 30.09.2022

Formannskapet innvilger med hjemmel i alkoholloven § 1-7, jf. § 3-1, 2. ledd og Alkoholpolitiske retningslinjer for Målselv kommune, salgsbevilling for drikk med høyst 4,7 volumprosent alkohol til NG KIWI Nord AS, org.nr. 990 648 492, for salg ved KIVI 166, Fagerlidal 430, for bevillingsperioden til og med 30.09.2024.

Som styrer godkjennes Merethe Paulsen og som stedfortreder Knut Erik Myrstuen.

PS 101/2022 Utbyggingsavtale Fagerlund boligfelt

Under henvisning til ovenstående vil kommunedirektøren anbefale at Formannskapet gjør slikt

vedtak:

Formannskapet ber kommunedirektør avklare ambisjonsnivå og ønsket tidsplan med tiltakshaver.

Formannskapet ber kommunedirektør i samråd med utbygger vurdere endringer i reguleringsplanen.

Formannskapet ber kommunedirektør foreslå justeringer i Strategisk investeringsplan og legge disse frem i forbindelse med budsjettprosess 2023.

Utbyggingsavtale Fagerlund boligfelt

Behandling i Formannskapet – 30.09.2022:

Kommunedirektørens innstilling ble enstemmig vedtatt (6 stemmer).

Vedtak i Formannskapet – 30.09.2022

Formannskapet ber kommunedirektør avklare ambisjonsnivå og ønsket tidsplan med tiltakshaver.

Formannskapet ber kommunedirektør i samråd med utbygger vurdere endringer i reguleringsplanen.

Formannskapet ber kommunedirektør foreslå justeringer i Strategisk investeringsplan og legge disse frem i forbindelse med budsjettprosess 2023.

PS 102/2022 Ny sak - Politisk representasjon i prosjektteam

Under henvisning til ovenstående vil formannskapet gjøre slikt

vedtak:

Ny sak behandlet av formannskapet i møte 30.09.22

Ny sak - Politisk representasjon i prosjektteam

Behandling i Formannskapet – 30.09.2022:

Henrik Stangnes (Ap) fremmet følgende forslag:

Formannskapet viderefører ordningen med at 2 politikere følger arbeidet i prosjektteamet, med rådgivende funksjon, frem til kommunestyrets møte 9. november.

Politikere som følger:
Siri Marie Sandbakken
Bengt-Magne Luneng

Det legges frem sak for kommunestyret 9. november som vurderer innføring av byggekomité.

Enstemmig vedtatt.

Vedtak i Formannskapet – 30.09.2022

Formannskapet viderefører ordningen med at 2 politikere følger arbeidet i prosjektteamet, med rådgivende funksjon, frem til kommunestyrets møte 9. november.

Politikere som følger:
Siri Marie Sandbakken
Bengt-Magne Luneng

Det legges frem sak for kommunestyret 9. november som vurderer innføring av byggekomité.



Utvalg: Formannskapet
Møtested: Kommunehuset - Formannskapssalen
Dato: 11.10.2022
Tidspunkt: 09:00 – 14:25

Følgende faste medlemmer møtte:

Navn	Funksjon	Representerer
Bengt-Magne Luneng	Medlem	SP
Martin Nymo	Medlem	H
Anneli Anfeltmo	Medlem	SP
Odd Arthur Larsen	Medlem	SP
Kirsten Kufaas Sørgård	Medlem	AP
Siri Marie Sandbakken	Medlem	AP
Roar Sollied	Medlem	V

Følgende medlemmer hadde meldt forfall:

Navn	Funksjon	Representerer

Følgende varamedlemmer møtte:

Navn	Møtte for	Representerer

Fra administrasjonen møtte:

Navn	Stilling
Björg Johansen	møtesekretær
Frode Skuggedal	kommunedirektør

Merknad i møte:

Invitert til å delta i budsjettmøte: Rødt, FrP og SV. Har talerett, ikke stemmerett.

Underskrift:

Vi bekrefter med underskriftene våre at det som er ført på de sidene vi har signert i møteboka, er i samsvar med det som ble vedtatt på møtet.

Saksliste

Utvalgs- saksnr	Innhold	Lukket	Saksnr
PS 103/2022	Referatsaker		
PS 104/2022	Kommuneplanens handlingsdel med budsjett og økonomiplan 2023-2026		2022/799

Møtestart kl. 09.00

Sak til behandling:

PS 104/2022 Kommuneplanens handlingsdel med budsjett og økonomiplan 2023-2023

Møtet slutt kl. 14.25

PS 103/2022 Referatsaker

Referatsaker

Behandling i Formannskapet – 11.10.2022:

Vedtak i Formannskapet – 11.10.2022

Alle gruppelederne er invitert slik at alle partier skal få samme informasjon og være med på dialogen. Alle har talerett.

Ingen merknader til møteinnkalling og sakliste

Sakliste:

Orientering fra kommunalsjef Håvard Johnsen

- *Bemannings situasjonen er kritisk.*
- *Karlstad barnehage har ikke fått på plass alle ansatte. Ingen søkere på utlyste stillinger. Det er i overkant 6 stillinger og vi mangler 2. Barnehagen har 22 barn hvorav 8 under 3 år. Særlig krevende.*
- *Finnes det løsning – vi er i kontakt med NAV, vi prøver, har utlyst, men vi kommer ikke til å få fylt pedagognormen i barnehagene. Vi jobber med beredskap om overføring til andre barnehager dersom situasjonen krever det.*

Orientering fra kommunalsjef Elin Aas

- *Vi har måtte la rom på korttidsavdelinga stå stengt pga. bemannings situasjonen, og for å unngå å drive rovdrift på ansatte. Dette fører også til konsekvenser for hjemmetjenesten.*
- *Vi er ikke glade for dette, og vurderer situasjonen fortløpende. Dette kan vedvare ut året.*
- *Vi holder ØHD og avlastingsrom åpen.*
- *Får to nye sykepleiere i januar*

PS 104/2022 Kommuneplanens handlingsdel med budsjett og økonomiplan 2023-2022

Rødt v/ May-Tove Pryneid, FRP v/ Yngve Hagensen og SV v/ Mari Kværndal deltar med talerett, ikke stemmetett

Økonomisjef Lene Lettrem presenterte.

Statsbudsjettet er klart, aner konturene for neste år

Agenda:

- *Bakgrunn og prosess frem til dagens møte*
- *Demografi*
- *Status budsjettarbeid*
- *Finansielle måltall for økonomisk bærekraft*
- *Strategisk investeringsplan*
- *Utvikling finans*
- *Disposisjonsfond*

- Statsbudsjettet
- Politiske bestillinger
- Videre prosess

Budsjettprosess – møtepunkter frem til endelig vedtak

9. juni – 11. oktober – 25. oktober – 22 november – vedtak i kommunestyre 8. desember

Bakgrunn

- KL §14-4, andre ledd
- 2023 og videre
- Status budsjettarbeid
- Kjente, ikke budsjetterte tiltak fra 2023 og videre
 - Sikre eierskap næringstomt Andslimoen (usikkerhet ift. Funnfinansiering i strategisk investeringsplan)
 - Renoveringsbehov Polarbadet – mulig årlig investeringstilskudd
 - Arena Utmark
 - Infrastruktur nye boligfelt
 - Forsvarskoordinator (tilskudd, konsesjonsavgifts fond)
 - Driftstilskudd AAC
 - Permanent møteplass for ungdom Bardufoss
- Finansielle måltall for økonomisk bærekraft
- Strategisk investeringsplan 2022-2031
- Disposisjonsfond
- Statsbudsjettet

Demografi

- Har fått økning i folketall fra 01.01. – 01.07., relatert til flyktningestrømmen fra Ukraina. Alle i mottak er registrert som innbyggere.
- Økning i innbyggertallet fører til relativ stor økning i overføringer fra staten.
- NB: Vil være forbigående, og økte overføringer i 2023 må ikke gå til økning av ordinær drift, men heller avsettes til disp.fond, fordi innbyggertallet går motsatt vei til neste år.

Status budsjettarbeid

- Konsekvensjustert budsjett tilnærmet ferdig, men det jobbes med kontroll og finpuss.
- Innlegging av ramme, skatt og inntektsutjevning er gjort, men kan tilkomme endringer når KS er klar med prognosemodellen. Forventer endringer fram til vedtak i stortinget grunnet mindretallsregjering

- Begge blokker konsesjonskraft solgt, gir netto på 4,2 mill.kr.
- Selvkostkostmøte gjennomført, budsjett oppdatert.
- Nye pensjonssatser er ikke lagt inn, men kvalitetssikres og legges inn før neste møte i formannskapet
- Jobbes med justering av strategisk investeringsplan, og en oppdatering av modellen

Kjente, ikke budsjetterte tiltak fra 2023 og videre

- Sikre eierskap næringstomt Andslimoen
- Renoveringsbehov Polarbadet
- Arena Utmark
- Infrastruktur nye boligfelt
- Forsvarskoordinator
- Driftstilskudd AAC
- Permanent møteplass for ungdom Bardufoss

Finansielle måltall for økonomisk bærekraft

- Netto driftsresultat er noe høyere enn måltall i 2021, og har en positiv utvikling fra foregående år

Strategisk investeringsplan 2022-2023

- Sum 2022-2023: 618,0 mill. kr
- Tilskudd til omsorgsboliger fra Husbanken 22,8 mill. kr
- Støtte til bygging av omsorgsboliger og sykehjem er fjernet i nytt statsbudsjett
- Gjennomsnittlig rente på ca. 2,5 % i 2023

Disposisjonsfond – vedlagt tabeller

Statsbudsjettet

- Deflator anslag 2022 i statsbudsjettet for 2023 - 5,3%, herav lønnsvekst 3,8%
- Anslag på frie inntekter 2022-2023, 477 003

Statsbudsjett fortsetter

- Toppfinansieringsordning ressurskrevende tjenester
- Barnevernsreformen gir økt finansieringsansvar til kommunene, men ser foreløpig ut til å være fullfinansiert
- Økt basistilskudd til fastleger, avvikling av knekkpunkt og innføring av risikjustert basistilskudd

- *Gratis barnehageplass fra tredje barn i familien*
- *Økning av grunnrenteskatt på kraftanlegg vil få effent på eiendomsskatt*
- *Tilskudd til bygging av omsorgsboliger og sykehjem avvikles, gis ikke nye tilsagn fra 2023*

Kommunedirektør Frode Skuggedal:

- *Privat investering av omsorgsboliger, vi må få klarhet i hva det innebærer*
- *Smertegrense ligger et sted mellom det vi la i fjor og det vi har i dag, må ikke legge på mer, vi må se på hva som er nødvendig å gjøre. -*
- *Deler ut skriftlig, bakenforliggende dokumenter*
- *Noe av dette er komplisert materiell*
- *Utredet etter beste evne, gjort mer enn i fjor, da det er mange kompliserte spørsmål*

Politiske innspill budsjettkonferanse juni:

Fra Senterpartiet

- *Sette av midler til farekartlegging*
- *Opprette utvalg for Helse, Oppvekst og Forsvar*
- *Ytterligere tiltak for å få sykefraværet ned*
- *Hvordan redusere innleie av kompetanse/fagfolk (Vedlegg)*
- *Satsing på investering og vedlikehold av kommunale veier og trafikksikkerhet*

Fra partiet Rødt

- *Dagsentertilbud til alle innbyggere med funksjonsnedsettelse*
- *Omdisponere MSAH til boligsosialt formål*
- *Økt grunnbemanning i helse- og eldreomsorgen, kvelds- og nattevakter prioriteres*
- *Kutte all støtte til Reistadløpet og lignende arrangementer*
- *Kutt i lønn til ordfører og varaordfører*
- *Ekstra sosialhjelpstøtte til barnefamilier*
- *Kildesortering*
- *Markering av same- og kvenfolkets dag med flagg*
- *Utbedring og reparasjon på Fagerli, samt pauserom for ansatte*
- *Ungdommen fortsatt prioriteres høyt, dermed også fast møteplass*

Fra partiet Venstre

- Bostedsregistrering
- Tiltak for å sikre tilstrekkelig og sertifisert bemanning innenfor skole og helse
- To politiske utvalg, et for skole, oppvekst og kultur og et for helse og omsorg
- Bibliotekfilial ved Høgtun kulturklynge
- Sikre permanente og attraktive møteplasser for ungdom
- Revitalisere flyplassutvalg, etablere kommunalt utvalg for samarbeid med forsvaret
- Fortsette utbedring og asfaltering av kommunale veier, ras- og skredsikring ihht. POS-plan. Trafikksikring av skoleveier, midlertidig skoleskyss helt fram til skole der det er trafikkfarlig
- Sette av midler til bygdebokprosjektet

Fra Arbeiderpartiet

- Lærlingebedrift
- Økning av grunnbemanning på sykehjem med en ansatt pr. vakt pr. avdeling
- Rekruttere, utdanne og beholde fag- og høgskoleutdannede i PRO-Tjenesten
- Strømming av møter i formannskapet og plan- og næringsutvalget
- Flytting av kulturskolen til ledige lokaler på Høgtun
- Carport til alle kommunens elektriske tjenestebiler
- Natttjeneste i øvre del av Målselv
- Like tjenester i kommunen – behandles i koordinerende enhet

Proessen videre:

Vi jobber videre, og kommer med mer om drifta i neste formannskapsmøte

Lunsj: kl. 12:00 – 12:30

Frode Skuggedal:

- Det er gjort feil i forhold til Høyre, spørsmålene vil bli besvart i etterkant.
- Legge til rette for at flere tar høyere utdanning, kommer tilbake med mer info.

Fra partiet Høyre

- *Jobbes med Arena utmark*
- *Satse på gode skoler i hele kommunen*
- *Eiendomsskatt på næring – hva vil det utgjøre*
- *Stordriftsfordeler, Samkjøre øvre og nedre hjemmetjeneste*
- *Hvordan organisere næringsavdelingen i Målselv*
- *Næringsforeningen trenger støttespiller i kommunen, - Polarbadet, Næringshagen og MIAS er kommunal.*

Punktene ble gjennomgått og diskutert – se vedlegg i handlingsdel

Videre diskusjon og kommentarer

- *Bygdebok - kan vi hente midler fra disposisjonsfondet?*
- *Utbedring på Fagerli – kortsiktig tilpasning på personalrom. Kommunalsjef: Vi bruker ei brakke som ikke er i bruk på Øverli, slik at de som har langvakter kan ha pause, bruker ikke leilighet.*
- *Bostedsregistrering – jobber politisk, avtale med finansministeren i forhold til å se på status*
- *Innføre noen insentiver på forsvarsansatte for å få de til å melde flytting.*
- *Forsvaret i Øverbygd - vil mulig øke med 150 ansatte innen 2027, beregner man at alle boliger er fylt opp, pga økningen? Klarer forsvaret sjøl å handtere dette?*
- *Vi som region må se utenfor landet for å kunne rekrutterer arbeidskraft.*
- *Boligplan/strategi bør ses i sammenheng med arealplan. Kommunen kan ikke bygge alt. Vi må se på ting på en annen måte. Rundhaug ligger midt mellom to store leirer. Boligplan kan hjelpe oss til å få fortgang i denne sammenheng.*
- *Boligutviklingsplan er et arbeid man ønsker å få gjennomført. Vi bør legge til rette for insentiver til private som ønsker å bygge – Skal kommunen bygge, eller skal private bygge. Definere behovet. Her er område vi kan bygge på å realisere boligprosjekter*
- *Sosial boligbygging, hva med de som ikke kommer inn på boligmarkedet?*
- *Hva gjør vi med det kommunale foretaket som ble lagt ned?*
- *Hva er summen av det vi har snakket om, vi får ikke folk til skole, helse, vi må konkurrere med andre kommuner*
- *Gjerne invitere politikere til deltakelse i en rekrutteringsplan. Lage en beskrivelse av Målselv osv. Bostedsregistrering, vi kan ikke fotfølge folk. Rekruttering vi klarer ikke, ikke bare penger det står på*
- *Kompetansearbeidsplasser og ha tilbud på høyere utdanning, tilbudet er blitt mer usynlig.*

- Forsvaret har sin pendlerordning, de har også rekrutteringsproblemer. Er det mulig å få gjennomført deler av befalsskolen i Målselv. Oppheving av base helikopter, ha en utdanningsenhet her oppe
- Viktig med fagskoleutdanning innenfor flere områder
- Er det lagt til rette for pilotskolens studenter på Bardufoss? Kommunedirektør: Adm. har ikke mer kunnskap om det
- Bolyst, kan politikerne bidra her til å løfte dette prosjektet, idedugnad rundt dette
- Rekruttering til forsvaret, vet vi hva behovet er. Har forsvaret kapasitet til å bosette disse?
- Flyktninger, har vi oversikt over kompetanse på hva de har? Kommunedirektør: Alle flyktninger blir kartlagt om hva de har av kompetanse osv.
- Forsvaret utfordring – personell og utdanning – spesialistbefal – regionbasert. Har også behov for hus, vi trenger boliger.
- Revidering av plan vei, blir det gjort før vi skal behandle budsjettet? Får vi dette inn i budsjettet for 2023.
- Markedet som styrer, Aktører kommer inn og ut. Vi må selge et behov for at i Målselv er det behov for boliger
- Planer om 19 tomter på Rundhaug,
- Legge til rette for alle, se på hva ungdommer ønsker, småhus, praktiske boliger ned til 30 kvm. Mange ting å ta tak i.
- Boligmarkedet er dynamisk, vi er ikke gode nokk på å markedsføre mulighetene vi har i Målselv.
- Se på investeringer, legge opp til eks boliger med tilvisningsavtaler
- Bolyst – i påvente av boligplan
- Møteplass for ungdom, lokaler er vanskelig å finne.
- Stor jakt på helsepersonell. Kommune overbetaler hverandre. For å få folk hit er Bolyst viktig.
- Mangel på kompetansearbeidsplasser.
- Kommunen bør ikke eie boliger, men legge til rette for private utbyggere. Bygge flere lavkostboliger (LHL).
- Skal omsorgsboliger være selvfinansiert gjennom utleie? Dette må vi se på
- Tippemidler rundt idrettshallen, er det vurdert flerbrukshall/basishall i administrasjonen, hva skal vi gjøre i Øverbygd. 3 skoler står uten idrettshall.
- Høgtun kulturklynge, hva er kostnaden pr år?
- Diskusjon barnehager, skoler politisk holdninger som får konsekvenser.
- Investeringer og drift, her bør alle partiene inkluderes.

Frode Skuggedal:

- Agenda – partnerskapsmøter i GEO – område – høsten 2022
- Alle kommuner taper innbyggere
- Det legges videre til rette for utviklingsplan
- Øke grunnbemanningen i helg, har størst effekt.
- Stillingene vi allerede har må først bemannes før vi ser på å øke grunnbemanningen. Satse på rekruttering, ta inn flere lærlinger.
- Leie til eie – for førstegangsetablerer – privat utbygging – kommunal utbygging.
- KBNN - Boligrapporten for Nord-Norge 2022 ser nærmere på utviklingen av boligmarkedet i landsdelen.

Rapporten er i år delt i seks artikler:

1. [Drivkreftene i boligmarkedet](#)
2. [Framtidens boligbehov](#)
3. [Utvikling i boligbyggingen de siste ti årene](#)
4. [Boligen er sparegrisen til folk flest](#)
5. [Fra boligsosialt formål til fordelsprogram](#)
6. [Boligmarked og arbeidsmarked henger nøye sammen.](#)

Hovedfunnene fra rapporten:

- Boligmarkedet påvirkes både av lokale og nasjonale faktorer.
- De viktigste drivkreftene i boligmarkedet er renten, inntektsutvikling, tilgang på arbeidsplasser, boligmassen og befolkningsutviklingen.

Rente – Boligmasse og befolkningsutvikling – inntekter – Forventninger i boligmarkedet

12 utvalgte funn fra rapporten hvorav et er:

- Målt i nye boliger per innbyggere er Lurøy øverst på listen med 8,4 nye boliger per 1.000 innbyggere per år (snitt fra 2012 til 2021). Deretter følger Målselv med 8,3 nye boliger. I Tromsø bygges det 8,1 boliger per 1.000 innbyggere.

Partiene

- Meget oversiktlig og god orientering av kommunedirektøren og hans stab, politikerne får den informasjon som trengs for å gjøre vedtak.
- Boligutviklingsplan er et arbeid man ønsker å få gjennomført
- Givende at alle partier møter, god orientering og gode diskusjoner, ingen konkrete forslag som antydnet kva som bør skje.

Møteslutt kl. 14:25

Vedlegg:

- [Handlingsdel med budsjett og økonomiplan 2023-2026 – formannskapet 11.10.22](#)
- [Kommunestyret ber kommunedirektøren sørge for like tjenester i hele kommunen. I den sammenheng bes kommunedirektøren blant annet se på kostnadene med å etablere nattjeneste i øvre del av Måselv](#)
- [Økt grunnbemanning i helse- og eldreomsorgen](#)
- [Økonomisk utredning og opprettelse av et dagsentertilbud til alle innbyggere med funksjonsnedsettelse \(redegjørelse fra RØDT i tidligere innsendt interpellasjon\)](#)
- [Ekstra sosialhjelpstøtte til barnefamilier for sommerferien og jul à kr. 1 500,- pr barn](#)
- [Tiltak for å sikre tilstrekkelig og sertifisert bemanning innenfor skole og helse](#)
- [Ber om at kommunen utreder behov om utbedringer og reparasjoner på omsorgsboligene Fagerli – samt passende pauserom for de ansatte](#)
- [Status Konesjonsavgiftfondet – Kraftfondet](#)
- [Orientering om statsbudsjettet 2023 og det økonomiske opplegget for kommunene](#)

PS 104/2022 Kommuneplanens handlingsdel med budsjett og økonomiplan 2023-2026

Under henvisning til ovenstående vil kommunedirektøren anbefale at formannskapet gjør slikt

vedtak:

Saken tas til orientering.

Kommuneplanens handlingsdel med budsjett og økonomiplan 2023-2026

Behandling i Formannskapet – 11.10.2022:

Kommunedirektørens innstilling ble enstemmig vedtatt.

Vedtak i Formannskapet – 11.10.2022

Saken tas til orientering.



Målselv kommune

Fellestjenester

Høgtun kulturklynge
Høgtunveien 68
9321 MOEN

Deres ref:

Vår ref
2021/12620-6

Saksbehandler
Bjørg Johansen

Dato
10.10.2022

Delegert kommunedirektør - skjenkesaker nr. 33/2022

Skjenkebevilling - enkeltanledning - Høgtun Kulturklynge

Saksopplysninger:

Viser til søknad av 29.09.22.

Det søkes om bevilling for skjenking av alkoholholdig drikk i gruppe 1 og 2, i forbindelse med Vernissasje/åpning av ei kunstutstilling den 15.10.22 i hovedbygget på Høgtun.

Vurderinger: En ser ingen grunn til at bevilling ikke skal gis.

Vedtak:

1. Med hjemmel i alkohollovens §§ 1-7 og 8-9, samt kommunens delegasjonsreglement, gis det bevilling for skjenking av alkoholholdig drikk i gruppe 1 og 2 i hovedbygget på Høgtun kulturklynge. Dette i forbindelse med Vernissasje/åpning av ei kunstutstilling.
2. Skjenkingen godkjennes for 15.10.22, i tiden kl. 15:00 – 18:00.
3. Arrangementet er åpent.
4. Bevillingssøker er Høgtun kulturklynge.
5. Styrer for skjenkingen er Janne solheim Langnes
6. Stedfortreder er Anne Osvaldsdatter Bjørkli.
7. Alkontroll AS kan foreta skjenkekontroll på arrangementet.
8. Med hjemmel i ”Alkoholpolitiske retningslinjer”, fastsettes et bevillingsgebyr på kr. 760,-Krav sendes ut fra kommunekassa.

Klageadgang

Vedtaket kan påklages til **Formannskapet**. Klagefristen er 3 uker regnet fra den dagen da brevet kom fram til påført adressat. Det er tilstrekkelig at klagen er postlagt innen fristens utløp.

Klagen skal sendes skriftlig til den som har truffet vedtaket, angi vedtaket det klages over, den eller de endringer som ønskes, og de grunner du vil anføre for klagen. Dersom du klager så sent at det kan være uklart for oss om du har klaget i rett tid, bes du også oppgi når denne melding kommer frem.

Postadresse	Besøksadresse	Telefon	Bank
Mellombygdveien 216, 9321 MOEN	Kommunehuset, Moen	77 83 77 00	4715.02.00373
E-post:		Telefaks	Org.nr
postmottak@malselv.kommune.no	www.malselv.kommune.no	77 83 77 01	972418005

Med hilsen

Frode Skuggedal
kommunedirektør

Bjørge Johansen
konsulent

Dette dokumentet er godkjent elektronisk og krever ikke signatur

Kopi til:

Lensmannen i Midt-Troms

ALKONTROLL AS

Formannskapet (referatsak)

Økonomiavdelingen (utsending av gebyr)

Postboks 204

Vegavegen 4

9326

9024

BARDU

TOMASJORD

**Saksframlegg**

Utvalg	Utvalgssak	Møtedato
Formannskapet	69/2022	25.10.2022
Eldrerådet		01.11.2022
Kommunalt råd for personer med funksjonsnedsettelse		02.11.2022
Kommunestyret		09.11.2022

Orientering - Rapport fra Kontaktutvalget for MHT og ØSO sommer 2022**Referanser:**

Vedlagte bilag:

- 1 Kontaktutvalget for MHT og ØSO - rapport, sommer 2022
- 2 Retningslinjer for kontaktutvalget for Målselv helsetun og Øverbygd sykehjem og omsorgssenter - vedtatt i KS 05.04.22, sak 22-2020

Bakgrunn:

Ihht retningslinjer for Kontaktutvalget for Målselv helsetun (MHT) og Øverbygd sykehjem og omsorgsboliger (ØSO) gjennomføres det rutinemessig besøk på overnevnte institusjoner.

Det foreligger nå rapport fra utvalgets besøk sommeren 2022. Rapporten er behandlet i eldrerådet og kommunalt råd for personer med funksjonsnedsettelse ihht retningslinjene.

Rapporten er gjennomgått av ledere på ØSO og MHT.

Utredning:

Kontaktutvalget viser til flere forhold som ikke er godt nok ivaretatt, psykososialt og trivselsmessig.

Det pekes på at en stor andel beboere, pårørende og ansatte uttrykker at det ikke er tilfredsstillende psykososiale forhold; for lite tilgjengelig personale, for lite tid, mangelfulle rutiner og opplæring, og for dårlig kommunikasjon mellom brukere, pårørende, ansatte og ledelse.

Disse faktorene påvirker de ansattes psykososiale hverdag på en slik måte at de kommer til kort i å få utført en tilfredsstillende jobb som igjen påvirker beboernes psykososiale hverdag.

Kontaktutvalget mener det kan dokumenteres at ØSO og MHT langt på vei fungerer som passiviserende oppbevaringssted, og at det kreves politisk forståelse og vilje til å gjøre noe med situasjonen.

I rapporten oppsummeres følgende tema som går igjen:

- Ønske om tilsynsfarmasøyt og dedikert IT – og driftspersonell
- Utfordringer med merking av tøy og tøy som blir borte etter vask
- Hørselsproblematikk
- Bruk av mye ressurser på opplæring av vikarer som blir i kort tid
- De aller sykeste trenger å få tilbud om meningsfylt aktivitet på egne premisser

I rapporten pekes det videre på utfordringene med å rekruttere sykepleiere og helsefagarbeidere, det vises til mangel på boliger og kritisk fraværende kollektivtransport som noen av utfordringene for at flere ikke kan eller ønsker å jobbe på institusjonene.

Det etterlyses også transportmuligheter/taxitilbud for rullestolbrukere i kommunen, noe som p.t. ikke er tilgjengelig.

Kontaktutvalget stiller spørsmål ved samhandlingen mellom institusjonene og hjemmetjenesten og hvorfor det helhetlige tilbudet er fragmentert.

Kontaktutvalget ber videre institusjonene gjennomgå etiske retningslinjer ved bruk av unge medhjelpere jfr helsepersonell loven §5. Dette med bakgrunn i bekymring for at mindreårige ufaglærte har deltatt i pleie, i motsetning til det positive i at unge mennesker/skoleungdom kan være "kostverter" og inneha "hotellfunksjoner". Kontaktutvalget mener dette er et klart uttrykk for en prekær bemanningssituasjon og er et lederansvar å sørge for at slike situasjoner ikke oppstår. Det pekes sterkt på å øke grunnbemanningen.

Kontaktutvalget etterlyser systemverktøy for å ivareta psykososiale behov, og finner det formålsløst: *"...å komme med den samme rapporten år etter år uten etterfølgende bedre resultater!"* Kontaktutvalget skriver i rapporten at de har bedt om en gjennomgang av mandatet og formålet sammen med etaten uten å ha fått respons på dette. Kontaktutvalget har derfor valgt å forholde seg til kriteriene for "Livsgledehem" som rettesnor for ivaretagelse av de psykososiale behovene for beboerne ved MHT og ØSO. Det vises til at dette verktøyet skal bidra til å gjøre tjenesten mer personsentrert og at ulike lover og forskrifter vil bli ivaretatt. Det bes om at det i tillegg til bedring av bemannings situasjonen ved begge institusjonene seriøst vurderes å ta dette verktøyet i bruk.

Vurdering:

Rapporten er gjennomgått av ledere og ansatte på ØSO og MHT, og tas til etterretning.

Administrasjonen og kommunedirektøren vil invitere medlemmer av Kontaktutvalget til dialog vedr de punktene som tas opp i rapporten.

Under henvisning til ovenstående vil kommunedirektøren anbefale at formannskapet legger saken fram for kommunestyret uten innstilling.

Kontaktutvalget for MHT og ØSO rapport, sommer 2022

La oss begynne aller først med å rose våre hardtarbeidende og slitne ansatte på institusjonene; de holder høyt tempo og prøver som best de kan! Beundringsverdig innsats!

I denne omgang har Kontaktutvalget valgt å skrive en felles rapport for institusjonene selv om forholdene kan variere på enkelte områder.

Psykososiale og trivselsmessige forhold for beboerne

Gjennom vårt arbeid med å kartlegge de psykososiale og trivselsmessige forholdene for beboere ved våre to sykehjem, møter vi en rekke forhold som ikke er godt nok ivaretatt. Noen uttrykker at de har det greit «men det er ikke som å være heime», noe man selvfølgelig på en institusjon aldri kan klare å leve opp til.

Det er likevel en urovekkende stor andel av beboere, pårørende og ansatte som uttrykker det vi vil kalle ikke-tilfredsstillende psykososiale forhold.

Det meste av dette ser ut til å ha utspring i for lite tilgjengelig personale, for lite tid, mangelfulle rutiner, opplæring, og for dårlig kommunikasjon mellom brukere, pårørende, ansatte og ledelse.

Alle disse faktorene påvirker de ansattes psykososiale hverdag, som tross en fantastisk innsats kommer til kort i å få utført en tilfredsstillende jobb. Denne situasjonen for ansatte har selvsagt en helt direkte påvirkning på beboernes psykososiale hverdag.

Beboere på sykehjem er mennesker med egen integritet.

De har et selvsagt krav til å bli sett og hørt og respektert som det. Vekst og utvikling er mulig også for de aller eldste, forutsatt tid og ressurser.

For de med kognitiv og mental svikt er det viktig å beholde sine funksjoner så lenge som mulig. Det er viktig at personale og ledelse bevisstgjøres på hvilket syn man har på mennesker, pleie og behandling.

Vi mener å kunne dokumentere at våre sykehjem langt på vei fungerer som et passiviserende oppbevaringssted slik forholdene er nå.

Det kreves politisk *forståelse* og *vilje* til å gjøre noe med situasjonen.

La oss oppsummere noen ting som går igjen:

- Institusjonene ønsker seg bl.a. tilsynsfarmasøyt og dedikert IT- og driftspersonell, som nevnt fyldigere i tidligere rapport.
- De aller sykeste trenger også å få tilbud om meningsfylt aktivitet på egne premisser.
- Merking av tøy, og at tøyet ikke alltid kommer tilbake til beboerne etter vask.
- Hørselsproblematikk.
- Det brukes mye tid og ressurser på opplæring av vikarer som blir i kort tid.

Problemstillinger som har kommet opp gjentatte ganger i samtaler med ansatte, fagforeningene, pårørende og beboere:

Problemene med å rekruttere sykepleiere og helsefagarbeidere er et sammensatt problem.

Mangelen på boliger i Målselv gjør åpenbart at folk ikke får bosatt seg her selv om de skulle så ønske. I tillegg er det en stadig økende andel yngre og urbanitter som ikke har førerkort uansett, og vi har en kritisk fraværende kollektivtransport — som utgjør nok en vesentlig grunn til at flere ikke kan eller ønsker å jobbe her.

Også pårørende og beboere etterlyser transportmuligheter, da det ikke lengre finnes noe taxitilbud for rullestolbrukere i kommunen. Ville det ha vært mulig for kommunen å ha ansvaret for tilgjengelig tilrettelagt bil som kan lånes ved behov?

Under vårt arbeid i utvalget kommer det stadig tilbakemeldinger angående forholdene mellom Hjemmetjenesten og institusjonene — hvor brukere, pårørende og ansatte ikke forstår hvorfor man skal fragmentere hvordan man ser på det helhetlige tilbudet.

Vi ser på det som positivt at skoleungdom kan få være kostverter ved institusjonene og det finnes flere gode erfaringer med dette, og det gagnar såklart de ellers hardt belasta fagarbeiderne at ufaglært ungdom kan utøve de “rene hotellfunksjonene” ved institusjonene. Beboerne ser svært positivt på det å ha selskap til måltidene.

Vi har likevel gjennom våre besøk på institusjonene blitt kjent med at mindreårige ufaglærte har deltatt i pleie, og tidvis vært alene på avdelingene. Vi ber institusjonene ha en gjennomgang av etiske retningslinjer ved bruk av unge medhjelpere. (Ref. helsepersonelloven §5.) Dette er bekymringsfullt og et klart uttrykk for en prekær bemanningssituasjon, og det er et ledelsesansvar at sånt ikke skjer.

**ØK
GRUNNBREMMANINGA!**

Systemverktøy for å ivareta psykososiale behov

Som beskrevet i rapporten, så er det en rekke forhold i dagens situasjon som ikke tilfredstillende ivaretar ansatte og beboeres psykososiale behov.

Så kan man si at det ikke er vår oppgave som Kontaktutvalg å komme med løsninger, men vi finner det formålsløst å komme med den "samme" rapporten år etter år uten etterfølgende bedre resultater!

Vi har bedt om en gjennomgang av mandatet og formålet sammen med etaten uten å ha fått noen respons på dette.

Vi har derfor valgt å forholde oss til kriteriene for «Livsgledehem» for å ha en rettesnor mot ivaretagelse av de psykososiale behovene for beboerne ved MHT og ØSO.

Den nasjonale sertifiseringsordningen «Livsgledehem» er et verktøy som hjelper institusjonene med å ivareta de psykososiale behovene for hver enkelt beboer.

Verktøyet «Livsgledehem» skal bidra til å gjøre tjenesten mer personsentrert og ivaretar mange punkter i lover og forskrifter som «forskrift for ledelse og kvalitetsforbedring i helse og omsorgstjenesten», «verdighetsgarantien» og «kvalitetsforskriften».

Erfaringer tilsier at ansatte opplever økt stolthet og eierskap til arbeidsplassen gjennom ordningen «Livsgledehem». Mange forteller om en rekke bedre forhold vedrørende ernæring, medisin, natтеро, samt roligere måltider og stell.

Vi ber om at man *i tillegg til bedring av bemanningssituasjonen ved begge institusjonene* gjør en seriøs vurdering av å ta i bruk dette verktøyet.

Det må være et felles ønske for alle om å bedre situasjonen; uheldige medieoppslag, slitne og sykemeldte ansatte og bekymrede pårørende er ingen god situasjon for rekruttering til tjenesten og Målselvs «Bolyst-prosjekt».

Kontaktutvalget ber om at det til neste år gis anledning til oss for å få gjennomført tilsynet i forkant av påske, sånn at rapporten kan være et mer vesentlig arbeidsverktøy for administrasjonen og politikerne i budsjettbehandlingen.

Kontaktutvalget for MHT og ØSO

Erik Krogstad

Gunn Schønning Jakobsen

Tore J. Haugen



Målselv kommune

RETNINGSLINJER FOR KONTAKTUTVALGET FOR MÅLSELV HELSETUN OG ØVERBYGD SYKEHJEM OG OMSORGSBOLIGER (ØSO)

Kontaktutvalget for Målselv helsetun og Øverbygd sykehjem og omsorgsboliger (ØSO) skal fokusere på de psykososiale og trivselsmessige forhold for beboerne.

Kontaktutvalget består av tre medlemmer.

- Kommunestyret velger to representanter med vara.
- Eldrerådet velger en representant med vara.

Mandat:

- Kontaktutvalget skal møte beboerne, pårørende og dere tillitsvalgte.
- Kontaktutvalget skal møte ledelse, tillitsvalgte for ansatte og verneombud.
- Kontaktutvalgets besøk varsles på forhånd til ovenfornevnte grupper minst 2 uker i forveien.
- Årlig gjennomføres minimum ett besøk ved hver av institusjonene.
- Rapport fra besøk legges fram for ledelsen og de ansatte ved institusjonene når den skal behandles i Eldrerådet
- Rapporten fremmes som politisk sak til kommunestyret gjennom kommunedirektøren, etter høring i Eldrerådet.



Adresseinformasjon fylles inn ved ekspedering. Se mottakerliste nedenfor.

Dato: 07.10.2022
Dok.nr: 22/14008-1
Deres ref:
Saksbehandler: Linda Ingebrigtsen
Hansen

Høring - Rullering av opplæringstilbudet for Troms og Finnmark fylkeskommune for skoleåret 2023/2024

Vedlagt følger forslag for søkbart opplæringstilbud i Troms og Finnmark fylkeskommune for skoleåret 2023/2024. Vedlagt høringsbrevet ligger 5 vedlegg:

- Foreslått opplæringstilbud for Finnmark
- Tabeller med tilbud for Finnmark
- Innspill fra de videregående skolene i Finnmark
- Foreslått opplæringstilbud for Troms
- Tabeller med tilbud for Troms

Høringsinnspill på forslaget ønskes innen 31.10.22

Det gjøres oppmerksom på at antall klasser som blir vedtatt søkbart kan justeres i henhold til søkertall våren 2023.

Med hilsen

Carl Philip Wahlberg Lund
Leder

Linda Ingebrigtsen Hansen
Leder

Dokumentet er elektronisk godkjent og har ingen signatur

Mottakere:

Administrasjonssjefen, Hilde Therese Normo
Utdanning vest, Hilde Åse Fuhr
Alta videregående skole
Hammerfest videregående skole
Kirkenes videregående skole
Lakselv videregående skole / Leavnnja joatkkaskuvla
Nordkapp videregående skole
Pasvik folkehøgskole
Tana videregående skole

Postadresse:

Troms og Finnmark fylkeskommune
Postboks 701, 9815 Vadsø

Kontakt:

E-post: postmottak@tffk.no
Telefon: 77 75 50 00

Nettside:

tffk.no

Vadsø videregående skole
Vardø videregående skole
Stangnes Rå videregående skole
Heggen videregående skole
Sjøvegan videregående skole
Nordkjosbotn videregående skole
Senja videregående skole
Bardufoss videregående skole
Ishavsbyen videregående skole
Kvaløya videregående skole
Kongsbakken videregående skole
Breivang videregående skole
Tromsdalen videregående skole
Nord-Troms videregående skole
SMI-skolen
KARASJOGA GIELDA / KARASJOK KOMMUNE
GAMVIK KOMMUNE
ALTA KOMMUNE
PORSANGER KOMMUNE
MÅSØY KOMMUNE
SØR-VARANGER KOMMUNE
HAMMERFEST KOMMUNE
BÅTSFJORD KOMMUNE
NORDKAPP KOMMUNE
LEBESBY KOMMUNE
DEANU GIELDA / TANA KOMMUNE
GUOVDAGEAINNU SUOHKAN / KAUTOKEINO KOMMUNE
HASVIK KOMMUNE
UNJARGGA GIELDA / NESSEBY KOMMUNE
LOPPA KOMMUNE
BERLEVÅG KOMMUNE
VADSØ KOMMUNE
VARDØ KOMMUNE
HARSTAD KOMMUNE / HÁRSTTÁID SUOHKAN
NAV TROMS OG FINNMARK
NORDREISA KOMMUNE
KÅFJORD KOMMUNE GAIVUONA SUOHKAN
STORFJORD KOMMUNE
SENJA KOMMUNE
KVÆNANGEN KOMMUNE
IBESTAD KOMMUNE
SKJERVØY KOMMUNE
KARLSØY KOMMUNE
MÅLSELV KOMMUNE
TROMSØ KOMMUNE
SAMEDIGGI / SAMETINGET
KVÆFJORD KOMMUNE
SØRREISA KOMMUNE
DYRØY KOMMUNE
LAVANGEN KOMMUNE LOABÁGA SUOHKAN
SALANGEN KOMMUNE
BALSFJORD KOMMUNE
BARDU KOMMUNE

GRATANGEN KOMMUNE

LYNGEN KOMMUNE

UTDANNINGSFORBUNDET FINNMARK/ FINNMÁRKKU OAHPPOLIHTTU

KARRI - NETTVERKET FOR OPPLÆRINGSKONTOR I TROMS

DIELDDANUORI SUOHKAN - TJELDSUND KOMMUNE

Elev-, lærling- og mobbeombud, Jon Halvdan Lenning

Elev-, lærling- og mobbeombud, Anita Lervoll

LO Troms og Finnmark, Geir Myrflott

LO Troms og Finnmark, Synnøve Søndergaard

NÆRINGSLIVETS HOVEDORGANISASJON NHO ARKTIS TROMS OG SVALBARD, Charlotte Lindquister

ELEVORGANISASJONEN I TROMS OG FINNMARK

Fagskolen i Nord

Yrkesopplæringsnemnda i Troms og Finnmark

Yrkesopplæringsnemnda i Troms og Finnmark, Stein Kristiansen

UTDANNINGSFORBUNDET TROMS OG FINNMARK

Kopi til:

Utdanning vest, Heidi Hartviksen

Utdanning vest, Hilde Åse Fuhr

Utdanning øst, Carl Philip Wahlberg Lund

Innspill fra de videregående skolene i
Utdanning Finnmark, til rulleringssaken
for skoleåret 2023/2024

Innhold

Innspill fra Alta vgs.	4
Innspill fra Hammerfest vgs.....	5
Innspill fra Kirkenes vgs.....	6
Inntak og oppfylingsgrad 2022-23.....	6
Avgangselever fra grunnskolen.....	6
Søkbare tilbud for skoleåret 2023-24, Yrkesfag.....	7
Teknologi- og industrifag.....	7
Bygg- og anleggsteknikk.....	8
Elektro og datateknologi.....	9
Frisør, blomster, interiør og eksponeringsdesign (FBIE).....	9
Helse- og oppvekstfag.....	10
Søkbart tilbud for skoleåret 2023-24, minoritetsspråklige elever.....	10
Søkbare tilbud for skoleåret 2023-24, Studieforbereidende.....	10
De tekniske fagene, Fagskolen i Nord og regionale utfordringer.....	11
Fremtidige undervisningstilbud.....	12
Salg, service og reiseliv.....	12
Naturbruk/Akvakultur/Fiske og fangst.....	12
Innspill fra Lakselv vgs.	14
Finansiering:.....	14
Befolkningsutvikling og kalibrering av tilbudet:.....	14
Helse- og oppvekstfag:.....	14
Teknikk og industriproduksjon:.....	15
Elektrofag:.....	15
Avslutningsvis:.....	16
Innspill fra Nordkapp vgs.....	18
Elektro.....	18
Veksling LOSA.....	19
Nytt tilbud.....	19
Innspill fra Tana vgs.....	21
Innspill fra Vadsø vgs.....	22
Status pr. 21. september 2022 på Vadsø videregående skole.....	22
Nedenfor finner dere en tabell som oppsummerer Vadsø videregående skole sine ønsker for søkbare tilbud skoleåret 2023/2024:.....	22
Begrunnelse for våre forslag.....	22
Vg1 Helse og oppvekst (HO):.....	23

Vg2 datateknologi og elektronikk.....	23
Vg2 helsefagarbeider (HEA).....	23
Vg2 barne- ungdomsarbeider (BUA)	23
*Vg2 industrideknologi – nytt tilbud.....	24
Studieforberedende retning: Vadsø videregående skoles forslag til hva som bør/ikke bør ligge søkbart for skoleåret 2023/2024.....	24
Innspill fra Vardø vgs.	26
Restaurant og Matfag VG1, Kokk og servitør VG2 og landslinje sjømatutdanning.....	26
Informasjonsteknologi og medieproduksjon VG1 og VG2	27
Studiespesialisering VG1, VG2 og VG3	28
Naturbruk (ny).....	28
Utdanningsprogram Fiske og fangst VG2.....	28
Oppsummering.....	29

Innspill fra Alta vgs.

Til: Opplæringsavdelingen avd øst

Fra: Alta vgs v/rektor

Dato: 23.09.22

Altavideregående har vurdert hvilke tilbud som bør være søkbar ved skolen for skoleåret 2023-24. Vi ønsker at de tilbudene vi har inneværende skoleår fortsatt skal være søkbare. Vi hadde en økning i antall elever på vg1 dette skoleåret, som vil forflytte seg til vg2 neste skoleår, selv om antallet avgangselever fra 10. klasse går litt ned i forhold til inneværende skoleår.

I tillegg ønsker vi følgende:

- Vg1 medie- og informasjonsteknologi skal gjøres søkbar. Dette er en bransje i vekst. I Alta har vi mange store mediehus, samt et stor IKT miljø som etterspør kompetanse, og har utfordringer knyttet til rekruttering, spesielt innenfor IKT. Begge bransjene har over år ønsket dette tilbudet og kan stille med læreplasser og plasser for praktisk opplæring. Dette er et svært etterspurt tilbud blant elever i 10. klasse og bør være søkbar også i Vest-Finnmark. Det er fremtidens kompetanse som det bør satses på. Vi har mye av det vi trenger av utstyr etter å ha hatt IKT service fag, i tillegg til at vi har oppdaterte lokaler og utstyr å medier og kommunikasjon.
- Vg2 kjøretøy må gjøres søkbar igjen. Det er mange elever på vg1 TIF som må ha et tilbud på vg2. Det er en stor bilbransje i Alta som etterspør denne kompetansen.

Inger Persen

Innspill fra Hammerfest vgs.

Hammerfest vgs. har følgende innspill til tilbudsstruktur for skoleår 2023-24:

Utdanningsprogram/ programområde	Forklaring
Vg1 Bygg- og anleggsteknikk	Eksisterende tilbud godt dimensjonert i forhold til elevenes ønsker og behovet i næringslivet.
Vg2 Tømrer	Eksisterende tilbud godt dimensjonert i forhold til elevenes ønsker og behovet i næringslivet.
Vg1 Elektro og datateknologi	Eksisterende tilbud godt dimensjonert i forhold til elevenes ønsker og behovet i næringslivet.
Vg2 Elenergi og ekom	Eksisterende tilbud godt dimensjonert i forhold til elevenes ønsker og behovet i næringslivet.
Vg2 Automatisering	Eksisterende tilbud godt dimensjonert i forhold til elevenes ønsker og behovet i næringslivet. Alterneres årlig med Vg3.
Vg1 Helse- og oppvekstfag	Eksisterende tilbud godt dimensjonert i forhold til elevenes ønsker og behovet i næringslivet.
Vg2 Barne- og ungdomsarbeider	Tilbudet utgikk for skoleår 2022-23 etter lave søkertall. Det er skoleår 2022-23 kun 1,5 klasser på Vg1 helse, slik at grunnlaget for rekruttering til Vg2 er ikke like stort som vanlig. Tilbudet bør likevel ligge søkbart, da det er et stort behov for arbeidskraft innen feltet både lokalt og nasjonalt.
Vg2 Helsearbeiderfag	Eksisterende tilbud godt dimensjonert i forhold til elevenes ønsker og behovet i næringslivet.
Vg1 Restaurant- og matfag	Eksisterende tilbud godt dimensjonert i forhold til elevenes ønsker og behovet i næringslivet.
Vg2 Kokk- og servitørfag	Eksisterende tilbud godt dimensjonert i forhold til elevenes ønsker og behovet i næringslivet. Lavt elevantall i år, men 11 elever på Vg1 nivå i år.
Vg1 Teknologi- og industrifag	Eksisterende tilbud godt dimensjonert i forhold til elevenes ønsker og behovet i næringslivet.
Vg2 Industriteknologi	Eksisterende tilbud godt dimensjonert i forhold til elevenes ønsker og behovet i næringslivet.
Vg2 Kjemiprosess- og laboratoriefaget	Eksisterende tilbud godt dimensjonert i forhold til elevenes ønsker og behovet i næringslivet.
Vg1 Studiespesialisering	Eksisterende tilbud godt dimensjonert
Vg2 Studiespesialisering	Eksisterende tilbud godt dimensjonert
Vg3 Studiespesialisering	Eksisterende tilbud godt dimensjonert
Vg3 Påbygning	Eksisterende tilbud godt dimensjonert
Grunnskole/Kombinasjonsklasse	Eksisterende tilbud godt dimensjonert. Viktig nøkkel for at elever klarer seg på vgs.

Innspill fra Kirkenes vgs.

Inntak og oppfylingsgrad 2022-23

Skolen tok inn 418 elever fordelt på 30 ordinære klasser og trinn, 1 klasse på IB, 1 utdanningsforberedende klasse og 1 voksen klasse Helsesekretær (3VOS). Det gir en oppfylingsgrad året på **76,1%** totalt. Fordelt på programområdene ser bildet slik ut:

Utdanningsprogram	Elevplasser	Inntak	Oppfylingsgrad
ST	210	175	83,3%
IB*	20	7	35,0%
Vg1 YF	121	93	76,9%
Vg2 YF/Vg3 AMA	162	113	69,8%
Utd.forberedende	15	9	60,0%
3VOS	10	10	100%
Annet	11	11	100%
Samlet	549	418	76,1%

*IB har ikke et fastsatt gruppetall, og vi har gått ut fra et makstall på 20.

Tallene tilsier at skolen som helhet har litt lavere oppfylingsgrad enn vanlig, men etter vårt skjønn er oppfylingsgraden fremdeles tilfredsstillende. Skolen har tatt store kutt før skoleåret 2022-23, og det er vedtatt ytterligere kutt for 2023-24 som gjør at skolen over 2 skoleår har mistet 2,5 klasseressurser gjennom nedleggelsen av IB. I Justeringssaken før skoleåret 2022-23 ble ytterligere 2 klasseressurser tatt ned, da vg2 Barne- og ungdomsarbeider ikke ble startet opp og det ble tatt ned halve klasseressurser på vg1 Restaurant og matfag og vg1 Helse- og oppvekstfag. Det er gjort tilsvarende store kutt på Vardø vgs og Vadsø vgs, og dersom kuttene i Justeringssaken står seg i Rulleringssaken betyr det dramatiske kutt for skolene i region øst i Finnmark. Disse tre skolene har i så fall tatt over 60% av kuttene som er foretatt i Finnmark over 2 år, og vi er bekymret for at det kan bli en negativ spiral der ungdommene i regionen ikke har tilbud i egen region og må flytte for å ta ønsket utdanning.

I dag tilbys ikke vg2 Barne- og ungdomsarbeiderfag i region øst. Skoler og barnehager er avhengige av tilgang på kvalifiserte barne- og ungdomsarbeidere, og det er svært viktig for rekrutteringen til yrket at tilbudet kommer på plass igjen fra skoleåret 2023-24.

Avgangselever fra grunnskolen

Høsten 2022 tok vi mot et kull på vg1 som er mindre enn normalt, men i de påfølgende årene vil kullene ta seg opp igjen. Prognosene* fremover viser 20 flere avgangselever som begynner i vgs høsten 2023, og 30 flere avgangselever som starter i vgs høsten 2024. Det er derfor viktig å ikke dimensjonere tilbudene på VG1 etter elevtallet inneværende skoleår, men ta høyde for økende elevtall på VG1 i årene som kommer.

Noen tilbud/klasser har lavere elevtall inneværende skoleår enn vanlig, og dette vil kommenteres nærmere i beskrivelsen av programområdene.

*Se vedlegg 1

Søkbare tilbud for skoleåret 2023-24, Yrkesfag

Generelt kan vi si at vi har relativt god oppfylling på VG2 YF, og det tilsier at vi har en god dimensjonering mellom antall elevplasser på VG1 og VG2 på yrkesfag. Med et mindre kull enn normalt på vg1 inneværende skoleår kan det bli en utfordring med lavere oppfylling enn normalt på vg2 neste skoleår, men her er det viktig å se mer langsiktig på skolens tilbud, og ikke gjøre justeringer som gjør at skolen mangler elevplasser allerede året etter det igjen, når vi tar mot større årskull i skolen igjen.

Det er grunn til å understreke at programområdene på YF bygger på solide fagmiljø. Skolen har over tid levert gode faglige resultat og høy gjennomføringsgrad og fullføringsgrad for yrkesfagene, og de siste skoleårene har skolen en fullføringsgrad på yrkesfag på over 80%. Vi har stabile og høyt kompetente lærere som engasjerer seg i samarbeid med næringslivet og bransjen, og det er etablert nært samarbeid med bedrifter som sikrer godt læringsutbytte i YFF.

Det jobbes godt med tilgangen på læreplasser, og de aller fleste elever med ungdoms- eller voksenrett fått tilbud om læreplass, skoleplass eller plass som praksiskandidat, hhv 95% for elever med ungdomsrett og en total formidling for ungdoms- og voksenrett på over 90%. For å få til dette samarbeider skolen tett med OT på skolen, opplæringskontorene og bedrifter for å finne læreplasser til alle elevene, og vi vil fortsette dette samarbeidet for å bedre denne situasjonen ytterligere.

Vi vil også nevne at skolen satser på kvalitet og økt rekruttering til YF gjennom skolekonkurranser og prosjektet ArcticSkills, der yrkesfagelever fra Norge, Finland og Sverige møtes årlig for å konkurrere i sine fag. Vi har fått stor medieoppmerksomhet siden vi startet ArcticSkills skoleåret 2015-16, og både Finnmarksmesterskapet i YF og ArcticSkills bidrar til å synliggjøre yrkesfagene i Finnmark. Vi vil også peke på at Kirkenes vgs har bygd opp et nettverk av fagansvarlige som i dag utgjør kjernen av skolemesterskap i Finnmark og ArcticSkills. Også dette understreker at skolen har robuste fagmiljø som betyr mye for yrkesutdanninga i fylket, og som det er viktig å ta vare på.

Teknologi- og industrifag

	Tilbud 2022-23:	Ønsket tilbud 2023-24:
VG1 Tekn.- og industrifag:	2 klasser	2 klasser
VG2 Industriteknologi:	1 klasse	1 klasse
VG2 Kjøretøy:	1 klasse	1 klasse
VG2 Bilskade, lakk og karr.:	0,5 klasse	0,5-1 klasse
VG2 Arbeidsmaskiner:	1 klasse	1 klasse
VG3 Anleggsmek.faget:	1 klasse	1 klasse

Vi ønsker at alle tilbud vi har i dag er søkbare for neste skoleår, med tentative klassetall som i oversikten over.

Inneværende skoleår har vi lavere elevtall enn vanlig i VG2 tilbudene Bilskade, lakk og karosseri, og Arbeidsmaskiner. Disse to tilbudene er unike i inntaksregion øst og i Finnmark. Det er derfor viktig at tilbudene er søkbare, og at de starter opp for å sikre tilgang på denne fagkompetansen i inntaksregionen og i fylket.

Søkninga til VG2 Arbeidsmaskiner og VG3 Anleggsmaskinmekaniker har gått litt ned de siste årene, til tross for stor mangel på anleggsmaskinmekanikere i hele fylket. Tilbudet er det eneste i sitt slag i Finnmark, og rekrutterer fra alle skoler med VG1 TIP. Søknadsmengden varierer en del fra år til, og vi har gått sammen med næringa for å rekruttere bedre til utdanningstilbudet, i en tid der vi møter konkurranse fra alternative løp der elevene er bare ett år i skole før de går ut i lære (1+3).

Tilbudet for VG3 Anleggsmaskinmekaniker fungerer som reparasjonsverksted for VG2 Anleggsteknikk, og sørger for at anleggsmaskinføreropplæringa har tilgang på godkjente og sertifiserte anleggsmaskiner til undervisningen.

Det har lenge vært et mål for utdanningen i Finnmark at det skal være gjennomgående løp der det er mulig, og med mange tilbud på VG2 som rekrutterer fra VG1 TIF tilsier dette at KVGs må ha to klasser på VG1 TIF, slik vi har nå. I Kirkenes har vi også et langvarig og godt samarbeid med det lokale næringslivet innen YFF, og dette samarbeidet er viktig i formidlingen av læreplasser, som vi i stor grad lykkes med. Fremtiden kan sågar vise at det er behov for en ytterligere økning av antall elevplasser på VG1 TIF, med en stadig mer sannsynlig oppstart av Sydvaranger gruve i nær fremtid.

Bygg- og anleggsteknikk

	Tilbud 2022-23:	Ønsket tilbud 2023-24:
VG1 Bygg- og anl.tekn:	1,5 klasser	1,5-2 klasser
VG2 Tømrer:	1 klasse	1 klasse
VG2 Rørlegger:	0,5 klasse	0,5 klasse
VG2 Anleggsteknikk:	2 klasser	2 klasser

Vi ønsker at alle tilbud vi har i dag er søkbare for neste skoleår, med tentative klassetall som i oversikten over.

Kirkenes vgs har et bredt tilbud innen bygg- og anleggsgagene, med flere tilbud på VG2 som rekrutterer fra skolens VG1-tilbud. Skolen er den eneste i Øst-Finnmark med et tilbud innen disse fagene, og rekrutterer dermed lærlinger og fagarbeidere innen disse fagene til hele regionen. En reduksjon i skolens tilbud vil på denne måten ramme hele Øst-Finnmark.

Kirkenes vgs har over mange år hatt 2 klasser, 30 elever, på VG1 Bygg- og anleggsteknikk, og de senere årene 1,5 klasser med 23 elevplasser, som vi mener er en riktig dimensjonering per i dag. Klassene på KVGs utgjør en stor del av rekrutteringsgrunnlaget til skolens VG2-tilbud; VG2 Rørlegger, VG2 Tømrer og VG2 Anleggsteknikk (anleggsmaskinfører).

Tilbudet på VG2 Anleggsteknikk (anleggsmaskinfører) har 30 elevplasser og god søkning, og er det eneste tilbudet i Finnmark. Tilbudet rekrutterer fra hele Finnmark, og som landslinjetilbud har vi også elever fra andre deler av landet. Tilbudet er avhengig av at skolen også har et oppegående tilbud for reparatører av anleggsmaskinene som benyttes i utdanningen. Med skolens tilbud innen VG2 Arbeidsmaskiner og VG3 Anleggsmaskinmekaniker har vi den nødvendige reparasjonskapasiteten.

Fagskolen i Kirkenes har Bergverk og Anlegg som fag, og rekrutterer i stor grad blant elever som har sin bakgrunn fra nettopp Bygg- og anleggsteknikk ved skolen. Fagskolen i Kirkenes har i dag en stabilt god rekruttering, og en reduksjon i skolens tilbud på VG1 Bygg- og anleggsteknikk vil på lengre sikt svekke rekrutteringen til Fagskolen. Fagskolen i Kirkenes er den eneste høyere yrkesfagutdanningen i sitt slag i Utdanning øst (Finnmark), og sørger for rekruttering til en sterkt etterspurt mellomlederutdanning innen bygg, anlegg og bergverk.

Elektro og datateknologi

	Tilbud 2022-23:	Ønsket tilbud 2023-24:
VG1 Elektro og datatekn.:	1 klasse	1 klasse
VG2 Elenergi og ekom:	1 klasse	1 klasse

Vi ønsker at alle tilbud vi har i dag er søkbare for neste skoleår, med tentative klassetall som i oversikten over.

Vi rekrutterer godt til klassene på VG1 og VG2, med oversøkning på begge tilbud de fleste skoleår. Tilbudet på VG2 er det eneste i inntaksregion øst, og er derfor viktig for rekrutteringen til yrket i regionen.

Frisør, blomster, interiør og eksponeringsdesign (FBIE)

	Tilbud 2022-23:	Ønsket tilbud 2023-24:
VG1 FBIE:	1 klasse	1 klasse
VG2 Frisør:	0,5 klasse	0,5 klasse

Vi ønsker at alle tilbud vi har i dag er søkbare for neste skoleår, med tentative klassetall som i oversikten over.

Det har vært en landsdekkende trend i de senere årene at færre elever velger VG1 FBIE (tidligere Design og håndverk), og VG2 tilbudene som følger etter. Til tross for at vi har hatt relativt få elever på VG2 Frisør de senere skoleårene er tilbudet viktig for Sør-Varanger og omkringliggende kommuner, da tilbudet er det eneste tilbudet i inntaksregionen, og ett av to tilbud i hele Finnmark. Vår vurdering er at det etter fagfornyelsen, med større spesialisering for frisør, er et bedre rekrutteringsgrunnlag for utdanningen enn vi har sett i Finnmark de senere årene. I et slikt perspektiv er det viktig å bevare fagmiljøene på begge skolene som har tilbudet i dag, Kirkenes og Alta.

Frisøravdelinga i Kirkenes holder høy kvalitet med en moderne salong, erfarne lærere som samarbeider godt med bransjeorganisasjoner, deltar i internasjonale frisørkonkurranser og messer. Skolen diskuterer fortløpende tiltak for å styrke rekrutteringa fremover, og vi samarbeider med frisørnæringa i østfylket om dette.

Helse- og oppvekstfag

	Tilbud 2022-23:	Ønsket tilbud 2023-24:
VG1 Helse- og oppvekstfag:	1,5 klasser	1,5-2 klasser
VG2 Helsearbeiderfag:	1 klasse	1 klasse
VG2 Barne- og ungdomsarb.fag:	0 klasser	0,5-1 klasser

Vi ønsker at alle tilbud vi har i dag er søkbare for neste skoleår, med tentative klassetall som i oversikten over. I tillegg ønsker vi at VG2 Barne- og ungdomsarbeiderfag gjøres søkbart for neste skoleår.

VG2 Barne- og ungdomsarbeiderfag har vært i skolens tilbud de senere årene, men lave søkertall for inneværende skoleår gjorde at tilbudet ble innstilt i justerings-saken våren 2022. Inneværende skoleår er det ingen skoler som tilbyr VG2 Barne- og ungdomsarbeiderfag i inntaksregion øst, og det er stort behov for denne kompetansen i skoler og barnehager i hele regionen. Vi ønsker derfor at tilbudet gjøres søkbart slik at tilbudet kan startes opp dersom det er søkere nok til det.

Helse- og oppvekstavdelinga på skolen har høy kompetanse, og gir viktige bidrag til utdanning av både ungdom og voksne. Avdelinga og OPUS/VKI samarbeider om utdanningstilbud til voksne og minoritetsspråklige i regionen, og det er ett eller flere tilbud til denne gruppen hvert skoleår. Tilbudet varierer etter behov, og de senere årene har vi tilbudt Helsesekretær, Barne- og ungdomsarbeider og Helsearbeiderfag. Avdelinga har også vært med i ulike utdanningsprosjekter, som Menn i helse, og inneværende skoleår er de med i tilbudet Prepklasser for rekruttering til Helse- og oppvekstfag og Restaurant og matfag. Dersom undervisningstilbudet i ordinær vgs reduseres vil også avdelingens kapasitet til å bidra i voksenopplæring og prosjekter reduseres. Det vil være et tap for kommunen og hele Øst-Finnmark som nedslagsfelt for avdelingens aktivitet.

Søkbart tilbud for skoleåret 2023-24, minoritetsspråklige elever

Vi tilbyr et utdanningsforberedende år (UFA) til minoritetsspråklige elever med rett til videregående skole.

Vi ønsker at tilbudet er søkbart for neste skoleår også.

I år har vi 9 elever i denne klassen, og vi kunne tatt inn flere elever om elevene hadde ønsket dette tilbudet. Vi har fremdeles mange elever uten tilfredsstillende språkkunnskaper i norsk og engelsk plassert inn i ordinære studietilbud, og vi erfarer at mange av disse har begrenset utbytte av undervisninga.

Søkbare tilbud for skoleåret 2023-24, Studieforbereidende

	Tilbud 2022-23:	Ønsket tilbud 2023-24:
VG1 Studieforbereidende:	2 klasser	2 klasser
VG2 Studieforbereidende:	2 klasser	2 klasser

VG3 Studieforbereidende:	2 klasser	2 klasser
VG3 Påbygning:	1 klasse	1 klasse
VG3 International Baccalaureat:	1 klasse	-

Vi ønsker at alle tilbud vi har i dag er søkbare for neste skoleår, med tentative klassesall som i oversikten over. (IB er vedtatt lagt ned og det tas ikke inn nye elever på VG2 IB og VG3 IB)

Tilbudet er dimensjonert tilfredsstillende i betydning at vi går med fulle, eller nær fulle klasser på alle trinn.

Over de siste årene har skolen fått redusert sitt tilbud inne programfagene. Skolen ønsker å satse på realfag, men tilbudet innen realfag er begrenset til programfag innen fysikk, kjemi og biologi. For at skolen skal kunne sies å være en realfagsskole, en skole som satser på realfag, trenger vi å styrke programfagene med i hvert fall 10 uketimer (2 programfag). En styrking av realfagene vil etter vår mening også styrke Sør-Varanger-samfunnet i omstillingsarbeidet som er i gang her.

For å styrke samfunnsfagstilbudet (programfag) ønsker vi å få tilført timer slik at vi kan tilby programfaget Politikk og menneskerettigheter, et tilbud skolen hadde før ny beregningsmodell og kutt. Dette programfaget er en viktig del av et godt tilbud innen samfunnsfag, som mange elever studerer videre på høyskoler og universiteter.

Som en skole som har en internasjonal profil ønsker vi også å øke bredden innenfor programområdet for språk, og innenfor fremmedspråkene skolen tilbyr. I dag har skolen kun fagene Internasjonal engelsk og Samfunnsfaglig engelsk som programfag og vi ønsker å kunne tilby fordypning (Nivå III fremmedspråk) i to fremmedspråk. Når vi mottar elever fra andre skoler, både fra grunnskolen og fra andre videregående skoler, ser vi at skolens tilbud er knapt innenfor fremmedspråk nivå I og II. Vi ønske derfor også å øke bredden i fremmedspråkene skolen tilbyr slik at vi kan tilby flere språk på både nivå I og nivå II.

Vi ønsker å få styrket programfagtilbudet innen både realfag, språkfag og samfunnsfag.

De tekniske fagene, Fagskolen i Nord og regionale utfordringer

Sør-Varanger kommune er i en omstillingsfase nå, og i årene som kommer er de tekniske fagene ved skolen, og Fagskolen i Nord avdeling Kirkenes med anleggs- og bergverksfag veldig viktige for kommunen og kommunens utvikling. En snarlig oppstart av Sydvaranger gruve vil blant annet avhenge av tilgangen på kvalifisert arbeidskraft, og kanskje særlig fra TIF-fagene. I tillegg vil en mulig satsing på de tekniske fagene i det grønne skiftet, og gjerne i samarbeid med Finland som vi nå retter oss mer mot, gi økt etterspørsel etter de tekniske fagene i kommunen og østfylket. I dette perspektivet er det viktig å styrke dette miljøet frem for å svekke det i årene som kommer, og at kapasiteten i utdanningstilbudene økes når rekrutteringsgrunnlaget og behovet for arbeidsplasser tilsier det.

En sannsynlig oppstart av gruvevirksomheten i Sør-Varanger i nærmeste fremtid vil skape behov for flere lærlinger innenfor både elektrofagene, industrimekanikerfaget og anleggsfagene, og øke rekrutteringa til disse fagene.

Fremtidige undervisningstilbud

Salg, service og reiseliv

Det er ledige læreplasser i Øst-Finnmark og Sør-Varanger spesielt innenfor åøååå\.

Reiselivsnæringa er i vekst i Øst-Finnmark, og spesielt i Sør-Varanger, og det vil bli behov for flere og flere fagarbeidere i fremtiden. Reiselivsnæringa ble satt kraftig tilbake under koronapandemien, men det er ventet at næringa vil ta seg opp igjen.

I fremtiden bør det opprettes tilbud innenfor dette programområdet slik at næringslivet får tilgang på kvalifisert arbeidskraft som kan være med å utvikle næringene videre.

Naturbruk/Akvakultur/Fiske og fangst

Oppdrettsnæringa har vært i kontakt med skolen flere ganger om muligheten for samarbeid og opprettelse av utdanningsprogram for naturbruk, med VG1 Naturbruk og VG2 Akvakultur. Dette er også næringer som er i vekst, og behovet for kvalifisert arbeidskraft vil stige i fremtiden.

Ingen skoler i inntaksregionen tilbyr denne utdanningen, og Kirkenes vgs har gått sammen med de andre skolene i inntaksregionen for å utforske mulighetene for oppstart av utdanning innen disse næringene.

Kirkenes 21. september 2022

Øystein Hansen
Rektor Kirkenes VGS

1 vedlegg

Vedlegg 1:

Oversikt over avgangselever fra grunnskoler i region Finnmark

Oversikten under viser antall avgangselever fra alle grunnskoler i region Finnmark. Tallene fra 2015/2016 frem til med 2020/2021 er reelle. Tallene fra 2021/2022 er stipulert ut ifra antall avgangselever fra 5. til 9. trinn i 2020/2021, og vil være mer usikre jo lenger frem i tid man regner. Tallene er hentet fra Udir¹ 17. september 2021.

	2015/2016	2016/2017	2017/2018	2018/2019	2019/2020	2020/2021	2021/2022	2022/2023	2023/2024	2024/2025	2025/2026	2026/2027	2027/2028	2028/2029	2029/2030
Alta	293	280	309	264	260	248	291	259	252	273	268	275	274	287	250
Berlevåg	10	13	14	11	9	6	9	9	8	4	8	5	5	6	3
Båtsfjord	26	19	35	23	25	24	26	19	21	19	14	15	30	23	14
Gamvik	13	9	12	13	4	3	4	5	10	11	6	7	6	8	9
Hammerfest ²	132	100	121	129	112	123	140	121	120	159	131	124	116	123	124
Hasvik	7	12	11	9	3	10	7	12	9	9	12	10	5	14	8
Karasjok	39	25	38	25	39	29	37	26	28	32	20	29	17	23	22
Kautokeino	47	30	34	36	30	35	40	31	37	42	26	36	34	43	36
Kvalsund ³	12	7	9	6	7	-	-	-	-	-	-	-	-	-	-
Lebesby	20	26	16	14	15	7	14	15	11	16	10	9	12	13	12
Loppa	13	6	7	11	11	5	4	5	2	2	8	6	4	7	5
Måsøy	14	12	8	9	9	11	10	14	13	7	9	11	10	8	8
Nesseby	10	8	13	9	4	2	7	3	17	14	7	13	10	11	7
Nordkapp	49	46	25	42	30	29	33	28	40	23	29	21	26	22	22
Porsanger	44	45	55	45	35	43	41	35	34	42	43	36	33	33	36
Sør-Varanger	143	127	128	111	121	110	99	119	130	110	109	87	102	88	93
Tana	41	35	32	27	34	28	29	25	27	33	29	24	19	21	22
Vadsø	87	88	79	70	77	66	65	77	55	65	57	59	47	44	44
Vardø	27	20	22	16	14	15	12	24	15	18	14	19	16	8	17

Innspill fra Lakselv vgs.

Lakselv videregående har følgende undervisningstilbud skoleåret 2022-2023:

- Vg1-Vg3 Studiespesialisering (25 plasser i hver klasse); til sammen på realfag, språk- og samfunnsfag.
- Vg3 Påbygning til generell studiekompetanse (25 plasser).
- Vg1 Helse- og oppvekstfag (15 plasser), Vg2 Helsearbeiderfag (15 plasser), Vg2 Ambulansefag (10 plasser).
- Vg1 Teknologi og industrifag (15 plasser), Vg2 Kjøretøy (15 plasser).
- Vg1 Elektro og datateknologi (12 plasser), Vg2 Elenergi og ekom (8 plasser).

Vi foreslår å ha det samme tilbudet søkbart for skoleåret 2023-2024.

Finansiering:

Inneværende skoleår fikk Lakselv VGS en reduksjon på klasseressursene for henholdsvis Vg2 Helsearbeiderfag og Vg3 Studiespesialisering. Vi har i dag 15 elever på Vg1 og 19 elever på Vg2 Studiespesialisering. Dette tilsier finansiering med hel klasseressurs på Vg3 de nærmeste skoleår.

Befolkningsutvikling og kalibrering av tilbudet:

Lakselv VGS rekrutterer brorparten av sine elever fra Porsanger. Skolen inngår også i et samarbeid om det 13-årige skoleløp med Lebesby og Gamvik kommuner. Vi har 26 elever fra inntaksregion Midt-Finnmark utenom Porsanger.

Inneværende år hadde vi i alt 54 elever som fikk ut 10. trinn totalt i samarbeidskommunene Porsanger, Lebesby og Gamvik. I 2023 blir det 57 elever, i 2024 58 elever, og i 2025 hele 73 elever. Sammenholdt med befolkningsutviklingen ellers i inntaksregionen, tilsier dette at elevtilfanget vil være stabilt eller ha en økning de nærmeste årene.

I det følgende kommer en utdyping av hvert yrkesfaglige programområde, sett i lys av regionens behov og antall lærlingeplasser.

Helse- og oppvekstfag:

Fra alle våre tre samarbeidskommuner kommer signaler om at man i forbindelse med den kommende eldrebølgen vil få et sterkt behov for arbeidskraft innen helse- og omsorgsfagene, helst med lokal tilhørighet. Alle kommunene trekker særlig frem behovet for helsefagarbeidere.

Porsanger kommune har politisk vedtak om å ta inn i alt 7 lærlinger årlig. For tiden pågår det et arbeid i samarbeid med Lebesby og Gamvik om å etablere lærlingeplasser også der.

Både på Vg2 Helsearbeiderfag og Vg2 Ambulansefag er det enkelte som ikke har fagbrev som mål, men som tar sikte på en sykepleierutdanning gjennom å ta Vg1 og Vg2 innen programområde for Helse og oppvekstfag, og deretter ta Vg3 Påbygning. Man kan forstå at

dette for noen kan oppleves som en mer relevant og mer stimulerende vei til sykepleierutdanningen enn 3-årig løp på studiespesialisering.

I sum håper vi at Lakselv VGS bidrar til å utvikle arbeidskraft med lokal tilhørighet for regionen innen helsesektoren.

Lakselv VGS er eneste fylkeskommunale tilbyder av Vg2 Ambulansefag. Søkingen har alltid vært meget god. Både organiseringen av undervisningstilbudet, samt den praktiske undervisningen, skjer i tett dialog med bransjen. Tilbakemeldingen fra Finnmarkssykehuset er at man er godt fornøyd med kvaliteten på elevene som går ut i lære.

Programområde for Helse og oppvekst står for en årlig gjennomføring av en simulasjonsøvelse der en større ulykke inntreffer. Øvelsen involverer en rekke aktører, som trener på egne oppgaver og samhandling mellom instansene. Man får også repetert rutinene og evaluert disse. De som har vært med på øvelsen er Porsanger kommune med så å si alle avdelinger, Forsvaret, 330-skvadronen, Politiet, legestasjonen, brannvesenet, Viking, NAF, Boreal, med flere. I for- og etterarbeidet for øvelsen, er det faste møter mellom de involverte, noe som har resultert i både en nyttig erfaringsutveksling, samt god opplæring og motivasjon for elevene.

Teknikk og industriproduksjon:

Vi har og hatt god innsøking på Vg1 TIP/TIF over år. Dessverre er inneværende skoleår en anomali, da kun 5 av 10 inntatte elever møtte opp ved skolestart. De siste årene har vi hatt flere elever med fremmedspråklig bakgrunn og relativt kort botid i Norge. Enkelte av disse elevene må ta Vg1 over to skoleår for å kunne klare fullført og bestått i alle fag. Dette har kunnet gi seg utslag ved innsøking til Vg2.

På Vg2 Kjøretøy har skolen et konstruktivt samarbeid med bransjen, og på sikt også med Forsvaret. Skolen har også etablert et konstruktivt samarbeid med Opplæringskontoret i bil og verkstedtekniske fag, som har bidratt til hjelp overfor bedriftene med å bli lærlingebedrifter. Sammenholdt med et undervisningsopplegg med utplasseringer og tett samarbeid med partnerne, håper vi vil gi et godt grunnlag for begge parter for å etablere et lærlingeforhold. Vg2 Kjøretøy rekrutterer også fra Vg1 Elektro som skolen tilbyr da det er kryssløp.

Vi jobber for at samarbeidet med Lebesby og Gamvik kommuner også kan bidra til å etablere lærlingebedrifter i disse kommunene.

Forsvaret har som kjent etablert seg tungt ved Garnisonen i Porsanger. I møter med Forsvaret signaliserer de et sterkt behov for faglært arbeidskraft både innen lette og tunge kjøretøy, og elektrofag. De ønsker å satse primært på lokal rekruttering. Med den kjøretøymengden som vil komme der, skulle grunnlaget for et samarbeid om elever og lærlinger absolutt være tilstede.

Elektrofag:

Elektrobransjen er den største private næringslivsaktør i Porsanger med mange store og mellomstore bedrifter (se nedenfor), og hadde i mange år opplevd problemer med rekruttering av arbeidskraft. Selv om man hadde tilgang på lærlinger, opplevde man at de fleste av

lærlingene dro andre steder etter at de hadde fått fagbrev. Næringen mente at løsningen var å utdanne folk med tilknytning til regionen.

Fra starten har det vært et uvanlig nært samarbeid mellom skolen og bransjeaktørene. Elevene er utplassert i deler av faget Yrkesfaglig fordypning (YFF) på Vg2 i et sirkulasjonssystem der de er innom alle involverte bedrifter. Dette gir elevene muligheten til å finne ut hvilken del av det store fagfeltet de ønsker å jobbe innenfor, og bedriftene får muligheten til å vurdere og opprette kontakt med potensielle lærlinger. Skolen har også etablert kontakt med elektrobedrifter i Karasjok kommune. Elevene får mulighet til utplassering og faget Yrkesfaglig fordypning (YFF), noe som har fungert spesielt godt for elever hjemmehørende i Karasjok kommune. Det jobbes for tiden opp mot våre samarbeidskommuner i Lebesby og Gamvik om etablering av lærlingebedrifter også opp mot Nordkyn.

Siden bransjen bidrar så aktivt innen utplassering av elever, har Lakselv VGS klart å ha tilbudet kun med finansiering av halv klasseressurs på Vg2.

Tilbakemeldingen fra elektrobransjen er helt entydig. Uten etableringen av tilbudet ved Lakselv VGS, ville man ikke kunne møtt den økende etterspørselen etter elektrofaglige tjenester i regionen. Bransjen signaliserer til skolen at man ønsker at tilbudet opprettholdes ved Lakselv VGS på minst samme nivå som i dag, da man ser for seg en potensielt kraftig ekspansjon i årene fremover.

Avslutningsvis:

Det virker for oss at Lakselv VGS har utviklet et utdanningstilbud som passer godt til ønskene hos ungdommen i regionen, og som er tilpasset behovet både innen privat og offentlig sektor i regionen.

Vi vil gjerne påpeke den geografiske profilen: Lakselv VGS skaffer lærlinger/arbeidskraft til Porsanger kommune og sørover og nordøstover – og altså ikke mot distrikter der andre videregående skoler tilbyr utdanningsprogram for elektrofag. Skolen har gjennomgående løp innenfor alle programområdene, slik at elevene kan fullføre sitt utdanningsløp her.

Lakselv VGS er også med i Leverandørutviklingsprosjektet, som er et samarbeidsprosjekt mellom skolen, Porsanger kommune, TFFK, samt Forsvaret. Målgruppen er vernepliktige, ansatte og medflyttere ved GP, samt voksne uten formalisert utdanning i regionen. Gjennom tilbud om undervisning og opplæring innen VGO-fag og etter hvert eventuelt på høyskole- og universitetsnivå håper man å skaffe tilstrekkelig faglært arbeidskraft med lokal tilhørighet, og slik sikre stabilitet og forutsigbarhet.

Bygg- og anleggsbransjen melder inn skrikende behov for faglært arbeidskraft de nærmeste årene, særlig på bakgrunn av den økte aktiviteten ved Garnisonen i Porsanger. Dette er ikke bare militært, men også for eksempel behov for boliger i kommunen. Skolen har vært i dialog med bransjen, Forsvaret og kommunen om saken om muligheten for å få etablert et tilbud i samarbeid med bransjen.

Med hilsen

Lakselv videregående skole

Sylvi Josefine Johnsen

rektor

Innspill fra Nordkapp vgs.

Forslag til tilbud for skoleåret 2022-23 ved Nordkapp videregående skole

Klasser	2021-22, Tilbud Antall klasser	2022-23 Tilbud Antall klasser	Forslag 2022-24 Antall klasser	Endring
Vg1 elektro og datateknologi	1	1	1	-
Vg2 elenergi og ekom	1	0,5	1	+0,5
Vg3 maritim elektriker				+0,5
Vg1 restaurant og matfag	0,5	0,5		-
Vg2 kokk og servitør	0,5	0,5		-
Vg1 naturbruk	1	1,5		-
Vg2 fiske og fangst	1	1		-
Vg2 akvakultur	1	1		-
Vg2 maritime fag	1,5	2	2	-
Vg1 studiespesialiserende	1	1		-
Vg2 studiespesialiserende	1	1		-
Vg3 studiespesialiserende	1	1		-
Sum	10,5	12		+1
LOSA				
Vg1 helse og oppvekst	1	1	1	-
Vg1 teknikk og industriell prod.	1	1	1	-
Vg1 naturbruk	1	1	1	-
Vg1 elektro	0	1	1	-
Vg2 helsearbeiderfag	0,5	0	0,5	+0,5
Vg3 helsearbeiderfag	0,5	0,5	0,5	-
Vg2 barne- og ungdomsarbeiderfag	0,5	0	0,5	+0,5
Vg3 barne- og ungdomsarbeiderfag	0,5	0,5	0,5	-
Vg2 akvakultur	0,5	0	0,5	+0,5
Vg3 akvakultur	0,5	0,5	0,5	-
Sum	6	7		1,5

Elektro

VG2 elenergi og ekom ble redusert med 0,5 klasseressurs for skoleåret 2022/23 grunnet kun 5 søkere. Vi foreslår at dette legges tilbake.

VG1 elektro og datateknologi hadde for skoleåret 2021/22 7 elever som resulterte i få søkere til VG2. I år har vi 14 elever på VG1 elektro og datateknologi, der allerede 10 av elevene signaliserer at de ønsker å fortsette over på VG2 her på skolen.

Det er meget god tilgang på lærlingeplasser og næringslivet lokalt og regionalt viser til stor etterspørsel.

Næringslivet har stort behov for lærlinger, og vil samarbeide tettere opp mot elevene og skolen. Repvåg kraftlag skal igangsette en prøveordning med stipend for å bidra til økt gjennomføring for elevene.

I forbindelse med det «grønne skiftet» er elektrokompetanse en viktig faktor for å lykkes.

På bakgrunn av nevnte argumenter, mener skolen at klasseressursen må legges tilbake til opprinnelig ressurs på VG2 elenergi og ekom.

Veksling LOSA

Veksling LOSA foreslås igangsatt på vg2 igjen. Det er da en forutsetning at dette tilbudet gis til hele fylket og at forsøk søkt UDIR blir godkjent for skoleåret 2023-2024.

Nytt tilbud

Vi foreslår at skipselektriker opprettes som en halv klasseressurs ved skolen.

Det vises til kartlegginger gjennomført av Maritim Forum Nord hvor det framgår at det er stor etterspørsel etter skipselektrikere, både på båter og i elektrofirmaer som driver med skipselektrikerarbeid.

Oppstart av dette tilbudet vil være positivt for næringslivet i Finnmark. Det vil være naturlig å legge tilbudet til det allerede etablerte maritime kompetansemiljøet ved Nordkapp videregående skole.

Finnmark har i dag reservert 5 plasser ved Ishavsbyen vgs. Ekstra plasser gis kun dersom det ikke fylles opp med elever fra Troms og Nordland.

Etter samtale med Maritimt Forum Nord, har skolen hatt kontakt med enkelte rederi og landbaserte bedrifter angående tilgang på Maritime elektrikere. Tilbakemeldingene derfra er at det er mangel på kvalifisert personell, og samsvarer med meldingene fra Maritimt Forum Nord. Ut fra dette drar vi slutningen om at skolene, i samarbeid med næringslivet, bør jobbe med rekruttering av arbeidskraft gjennom å øke antall skoleplasser og lærlingeplasser.

Framtidig tilbudsstruktur er drøftet og jobbet fram med skolens ledergruppe.

Saken er drøftet i AMU 16.09 der plasstillitsvalgte i Utdanningsforbundet var til stede. Det ble gjennomført eget drøftingsmøte med NITO 20.09.22

Honningsvåg 21.09.2022

Geir Stian Høyen
Rektor

Innspill fra Tana vgs.

Tana videregående skole ber om å få beholde dagens tilbud kommende skoleår. I tillegg ber vi politikerne vurdere om det kan gis tilbud om Vg1 studieforbereidende, utfra argumentasjonen at flest mulig skal få et skoletilbud hjemme det første året. Vg1 studieforbereidende kan delvis samkjøres med andre klasser på skolen. I tillegg bør Vg3 Landbruk legges inn igjen, som et av skolens tilbud. Skolen har siden 2015 deltatt i en nasjonal forsøksordning om fagbrev i landbruket. Siste fagprøve gjennomføres sommeren -23. Etter at ordningen ble avsluttet har ikke Vg3 Landbruk dvs. agronomutdanningen, vært søkbar ved Tana vgs.

Dagens tilbud	Klasser	Sum klasser
Vg1 Naturbruk	1	1
Vg1 Naturbruk m/hundekjøring – landsdekkende (utvides)	1	1
Vg2 Landbruk og gartnernæring	0,5	1
Vg2 Heste og dyrefag	0,5	
Vg2 Heste og dyrefag m/hundekjøring - landsdekkende	1	1
Vg3 Naturbruk studieforbereidende	0	1,5
Vg3 Naturbruk studieforbereidende m/Hundekjøring - landsdekkende	1	
Vg3 / Vg4 Påbygging til generell studiekompetanse	0,5	
		5,5
Forslag til nye tilbud	Klasser	Sum klasser
Vg1 Studieforbereidende	0,5	0,5
Vg3 Landbruk	0,5	0,5
Sum klasser 23/24		6,5 klasser

Når det gjelder Vg1 klassene er vi i gang med et utviklingsarbeid, initiert av fylkesråden. Foreløpig ser vi store muligheter for å utvide søkergruppa til den landsdekkende Vg1 klassen uten store kostnader for skolen / fylkeskommunen. Gjennom å utvide fokuset til villmarksliv / friluftsliv / sportsfiske / friluftsliv med skuter i Finnmark, vil målgruppa utvides sterkt – både i og utenfor fylket. Utfra KS sine [gjesteelevsatser](#) for 2022 og med utgangspunkt at en klasse koster 1,25'', vil det fra den 7. eleven genereres et «overskudd» til fylkeskommunen.

Fra og med skoleåret 22/23 har læreplanene i Vg2 Landbruk og Vg2 heste og dyrefag blitt endret. Det er ikke lenger like lett å samkjøre de to klassene. I stedet må Vg2 heste og dyrefag samkjøres med den landsdekkende linja, Vg2 heste og dyrefag m/hundekjøring. På samme måte Vg2 må Landbruk og gartnernæring og Vg3 Landbruk for framtiden sees i sammenheng.

Postadresse:
Birkelund 44, 9841 Tana

Kontakt:
E-post: tana.vgs@tffk.no
Telefon: 78 96 39 00

Nettside:
tana.vgs.no

Innspill fra Vadsø vgs.

Status pr. 21. september 2022 på Vadsø videregående skole

Vadsø videregående skole har per i dag 177 elever fordelt på 11 klasser. Vi har fire klasser på studiespesialisering, to idrettsfagsklasser, og fire klasser på yrkesfag (HO, HEA, TIF og EL), i tillegg til en kombinasjonsklasse (KM). Vi har denne høsten hatt god søkning til de aller fleste klassene, noe som har ført til venteliste på alle yrkesfaglige tilbud, samt Vg1 studiespesialisering. Vi har i år lyktes å rekruttere fra de omliggende kommunene, Tana, Nesseby, Vardø og Båtsfjord. Vi har 23 borteboende elever ved skolestart i år, fordelt på de ulike tilbudene vi har på skolen. Vi registrerer imidlertid at elevtallet ved Vadsø videregående skole har gått ned de siste årene, noe som skyldes demografi og reduksjon i skolens tilbud.

I arbeidet med fjorårets rullerings- og justeringssak mistet Vadsø videregående skole flere klasseressurser; 0,5 ved vg2 barne- og ungdomsarbeider (BUA), 1 ved vg2 datateknologi og elektronikk (ENA), 1 ved påbygg, og 0,5 ved vg1 teknologi og industrifag. Vg2 helsearbeiderfag (HEA) ble igjen lagt søkbart, etter at det ikke ble startet opp skoleåret 2020/2021.

Nedenfor finner dere en tabell som oppsummerer Vadsø videregående skole sine ønsker for søkbare tilbud skoleåret 2023/2024:

Nivå		Skoleåret 22/23	Antall klasser	Forslags til endring fra skoleåret 22/23
Vg1	Studiespesialisering	1	2	+1
Vg1	Idrett	1	1	0
Vg1	TIF	1	1	0
Vg1	EL	1	1	0
Vg1	HO	1	2	+1
Vg2	Studiespesialisering	1	1	0
Vg2	Idrett	1	1	0
Vg2	HEA	1	1	0
Vg2	Industri teknologi*	0	1	+1
Vg3	Studiespesialisering	2	1	-1
Vg3	Idrett	0	1	+1
Vg3	Påbygg	0	1	+1
Annet	KMA	1	1	0

*Se begrunnelse nedenfor

Begrunnelse for våre forslag

Yrkesfag: Vadsø videregående skoles forslag til hva som bør/ikke bør ligge søkbart for skoleåret 2023/2024

Vg1 Helse og oppvekst (HO):

For å kunne rekruttere nok elever til en eventuell Vg2 barne- og ungdomsarbeiderklasse, trenger vi å øke rekrutteringen fra Vg1 helse- og oppvekstfag. Det er derfor hensiktsmessig for oss å planlegge dette i et lengre perspektiv, enn kun ett år fram i tid.

Vi ønsker derfor at tilbudet ved Vg1 HO skal utvides fra 1 til 2 klasser, altså 30 elever. Vi har hatt venteliste på Vg1 HO de to foregående årene, noe vi kan unngå ved å utvide antall elevplasser. Konsekvensene av å ikke utvide, kan være at de elevene med de laveste grunnskolepoengene, må flytte for å kunne gå HO, fordi de må konkurrere seg inn på linja. Det kan potensielt være ødeleggende for elevens psykiske helse og gå ut over gjennomføringsgraden til Finnmark fylkeskommune.

Vi har undervisningskompetansen på plass blant de ansatte, så det byr ikke på store problemer å utvide tilbudet, i rekrutteringssammenheng.

Vadsø videregående sitt forslag: Vg1 HO legges søkbart for skoleåret 2023/2024. Antall elevplasser utvides fra 15 til 30- to klasser.

Vg2 datateknologi og elektronikk

Vg2 datateknologi og elektronikk var en fylkeslinje som vi hadde utfordringer med å rekruttere elever til. Grunnlaget for rekruttering var vg1 elektro og datateknologi. Ettersom alle elevene på Vg1 har ulike utdanningsønsker, ser vi at det kan bli vanskelig å rekruttere nok elever til å opprettholde dette tilbudet. Vi har også hatt utfordringer med å skaffe lærere med den riktige undervisningskompetansen, og ser det derfor ikke som hensiktsmessig å be om gjenoppretting av dette tilbudet.

Vadsø videregående sitt forslag: Vg2 datateknologi og elektronikk gjenoprettes ikke skoleåret 2023/2024.

Vg2 helsefagarbeider (HEA)

Vi ønsker å opprettholde tilbudet om vg2 HEA. Vi har i år tilnærmet full klasse, noe som viser at tilbudet er populært blant elevene. Vadsø kommune har, og vil i årene fremover ha stort behov for våre elever. De aller fleste elevene får læreplass i kommunen. Vi er i dialog med Vadsø kommune om å ta inn flere til læreplass i år, ettersom vi dette året ikke rekrutterer til barne- og ungdomsarbeiderfaget (BUA).

Vi har den undervisningskompetansen vi trenger på skolen for å videreføre dette tilbudet, og vi har gjort investeringer i undervisningsmaterieell og utstyr som vi ønsker å fortsette å bruke.

Vadsø videregående sitt forslag: Vg2 helsearbeiderfag legges søkbart for skoleåret 2023/2024

Vg2 barne- ungdomsarbeider (BUA)

Vi ser at en eventuell gjenoprettelse av vg2 BUA vil rekruttere fra samme elevmasse som vg2 HEA. Vi erkjenner at vi ikke har stort nok elevgrunnlag for å sette i gang denne linja. Vi registrerer også at det har vært utfordrende å skaffe til veie læreplasser til disse elevene i kommunen. Vi har den undervisningskompetansen det er behov for, men disse disponeres på andre linjer ved skolen.

For å imøtekomme samfunnets framtidige behov, jf. Stortingsmelding 21 (21/22), som sier at fag- og yrkesopplæringen skal være dynamisk og reflektere arbeidslivets behov, vil vi på sikt ha behov for å ruste opp helse- og oppvekstavdelingen ved Vadsø vgs. Det rapporteres om mangel på barne- og ungdomsarbeidere i kommunen, i tillegg til at det er mangel på læresteder i Finnmark som tilbyr denne utdanningsretningen. Sett i et lengre perspektiv, vil sannsynligvis behovet for denne linja melde seg til neste år.

Vadsø videregående sitt forslag: Vg2 BUA legges ikke søkbart for skoleåret 2023/2024

Kommende forslag for skoleåret 2024/2025: Vg2 barne- og ungdomsarbeider legges søkbart ved Vadsø videregående skole.

*Vg2 industrideknologi – nytt tilbud

Næringslivet i Vadsø har særlig stor tetthet av bilforhandlere og entreprenører, noe som fører til behov for reparasjon og produksjon av maskiner og utstyr. Skolen gjorde i fjor en enkel undersøkelse av behovet for arbeidskraft i disse bransjene, og alle rapporterte om et stort behov for fagfolk. Bedriftseierne meldte samtidig at de var villig å sikre læreplasser for elevene, hvis tilbudet på Vadsø videregående ble utvidet med vg2 industrideknologi.

Ved å plassere det nye programområdet ved Vadsø videregående skole kan det føre til at ungdom lettere kan få lærlingeplass i en lokal virksomhet i Vadsø, eller i nærliggende kommuner.

I utdanningsprogrammet for teknologi og industrifag (TIF) har vi i år full klasse. Et vg2 program i Vadsø ville kunne bidratt til mer stabilitet for elevene og færre brudd i utdanningen. Vi mener at TIF ved Vadsø videregående skole vil bli mer attraktivt, dersom vi også kan tilby et utdanningsprogram på vg2.

Vadsø videregående sitt forslag: Vi ber om at Industrideknologi legges søkbart skoleåret 2023/2024 eller 2024/2025

Studieforberedende retning: Vadsø videregående skoles forslag til hva som bør/ikke bør ligge søkbart for skoleåret 2023/2024

Undersøkelse som er gjort de siste dagene blant ungdomsskoleelevene i Vadsø kommune og nærliggende kommuner, viser at det er stor interesse for å velge studiespesialisering + idrettsfag ved Vadsø videregående skole til neste år. Vi vil derfor foreslå følgende:

Vg1

I år registrerte vi at det var venteliste på Vg1 studiespesialisering. Konsekvensene av en venteliste på vg1 kan være at elever som ønsker å ta studiespesialisering blir tvunget til å flytte. Dette rammer sårbare elever, som ofte er de med lavest grunnskolepoengene.

Vi opplever at interessen for Vg1 studiespesialisering på Vadsø videregående skole er spesielt stor, fordi mange elever ønsker å ta eSport som programfag, samtidig som de går studiespesialisering. Etersom vi er den eneste videregående skolen i Finnmark med eSport-tilbud, er det vårt forslag at det legges til rette for at flest mulig skal få muligheten til nettopp dette. Det er derfor ønskelig at vi utvider antall elevplasser på Vg1 studiespesialisering, slik at så mange som mulig får sjansen til å

benytte seg av de unike tilbudet som eSport som undervisningsfag er. Vi har kompetanse og utstyr for å øke tilbudet ved skolen.

Vadsø videregående sitt forslag: *Vg1 studiespesialisering utvides fra en til to klasser*

Vg2

Vadsø videregående sitt forslag: *Vg2 studieforberedende retning opprettholdes med en studiespesialiserende klasse og en idrettsfagsklasse.*

Vg3

Et mangfold av muligheter er noe vi ønsker å satse på, også innenfor studieforberedende retning. I tråd med fagfornyelsen ønsker vi å ta elevenes interesser på alvor. Vårt forsøk på det var at vi i 2020/2021 gjorde om en av klassene på Vg1 studiespesialisering, til Vg1 idrettsfag. For at disse elevene som startet på Vg1 idrettsfag skal få fullført videregående, ber vi nå om følgende:

Vadsø videregående sitt forslag: *Vg3 studieforberedende retning legges 30 elevplasser til Vg3 idrettsfag og 30 elevplasser til Vg3 studiespesialisering søkbart skoleåret 2023/2024*

Påbygg

Det har denne høsten vært stor etterspørsel etter påbygg, til tross for at tilbudet ikke har vært søkbart dette skoleåret. Vi har gjort en undersøkelse blant våre elever på Vg2 HEA, hvor ni elever uttrykker et ønske om å ta påbygg kommende skoleår. Disse elevene kommer i tillegg til de øvrige kandidatene som har vært i kontakt med skolen i høst. Skolen har den kompetanse som trengs for å gi dette tilbudet.

Vadsø videregående sitt forslag: *Påbygg legges søkbart ved Vadsø videregående skole, skoleåret 2023/2024*

Innspill fra Vardø vgs.

Fylkesutdanningsjef i Finnmark fylkeskommune

9801 Vadsø

Innspill tilbud ved Vardø videregående skole 2023 /2024

Restaurant og Matfag VG1, Kokk og servitør VG2 og landslinje sjømatutdanning

Restaurant og matfag avdeling er meget viktig for skolen, det har vært varierende søknad på våre linjer. Dette er en utfordring for hele landet og ikke bare i Vardø. (Nasjonal sjømatlinje 3 årig, er landslinje.)

Disse utdanningene er godt integrert i hverandre og det tas ut synenergi effekter i undervisningen. Nasjonal sjømatlinje gir etter 3 år også generell studiekompetanse. Fellesfagene fra denne linjen er samkjørt med STU klassene, og faglærere brukes på tvers innenfor fagene.

Våre elever går ut som lærlinger ut i eget fylke, og vi tar inn lærlinger ved skolen.

Gjennomføringsgraden er god og resultatene på avsluttende eksamen etter VG 2 er høye.

Vardø vgs ønsker å beholde linjene VG1 og VG2 på RM, det da vi ønsker å jobbe videre med den gode integrasjon mellom restaurant og matfag, nasjonal sjømatlinje og lærlingene vi har inne på disse fagområdene. Dette varierer mellom 15 og 25 elever/ lærlinger de siste årene.

De ressursene vi har rundt oss benytter vi oss av maksimalt, med matfatet rett utenfor klasseroms vinduet. Vi prioriterer bærekraftig utvikling og tenker på miljøet. Å utdanne yrkesfagarbeidere inne Restaurant og matfag er viktig, de trengs for fremtiden og vi har i de siste årene utdannet mange elever innen kokkefaget, sjømathandlerfaget og sjømatproduksjonsfaget.

Dersom de tilbudene på RM blir sterkt redusert eller fjernet fra utdanningstilbudet vårt er dette ødeleggende for skolen. En stor del av skolens grunnstein vil da forsvinne, og også svekke skolens tilbud på nasjonal sjømatlinje.

Det som vi er bygget opp på bør vi jobbe videre med, følge utviklingen og få de ressursrammer som trengs for å gi et godt tilbud til dagens ungdom. Skolen har sydd sammen et utdanningstilbud på det 2 – 3- og 4 årige løpet for elever/lærlinger innenfor denne retningen.

Vardø vgs har fra høsten 2022, 6 lærlinger innenfor sjømatproduksjon, sjømathandlerfaget og ferskvarehandel. Dette gjør at vi kan drifte skolens sjømatbutikk og være delaktig i skolens drift av kantinen.

Utdanningen på alle nivå på RM-avdelingen vår er tett knyttet sammen på den skolefaglige delen, og gjennom at sjømatbutikken er en sentral læringsarena for elever og lærlingene.

Vardø vgs har samarbeid med sjømatrettet industri i Båtsfjord og Vardø. Vi har også avtaler med Vardø Hotell (som praksisplasser) og Varangerkokken.

Tilbud på Restaurant og Matfag som må videreføres er: Restaurant og matfag VG1 og Kokk & servitør VG2

[Informasjonsteknologi og medieproduksjon VG1 og VG2](#)

IM-linjen ved Vardø videregående skole er godt etablert ved skolen, og har i dag 23 elever ved tilbudene våre. Dette er fordelt med 9 elever på IM VG1, 7 elever på Medieproduksjon VG2 og 7 elever på IT VG2.

Vardø VGS har investert betydelige beløp på utstyrsfronten og undervisningslokaler. Vi har høyt utdannede og kvalifiserte fagpersoner tilknyttet linjen.

Linjen er viktig for skolen, og vi har bygget opp kompetanse, investert i utstyr og lokaler til en forsvarlig utdanning. (Alle som gikk ut vår 2022 fikk lærlingekontrakter.)

Skolen har tegnet lærlingekontrakt med 1 lærling innenfor Innholdproduksjonsfaget.

Vardø vgs har tilbudet i Finnmark på Informasjonsteknologi VG1 og VG2.

Studiespesialisering VG1, VG2 og VG3

Det er viktig at skolen kan gi et fullverdig løp innenfor studiespesialisering, dette gjør at elevene kan gjennomføre hele utdanningen ved skolen, og at skolen.

Når skolen har et fullverdig løp her, har skolen også nødvendig kompetanse innenfor fellesfagene som det skal undervises på innenfor yrkesfagene.

Elever som tar sjømatlinjen innlemmes inn på studiespesialisering i fellesfagene som de tar over 3 år, slik at det er flere syn energi effekter i dette samspillet mellom utdanningsretningene.

Skolen har i dag 11 elever på studiespesialisering VG1, og disse vil forhåpentligvis søke seg over på studiespesialisering VG2 våren 2023

Naturbruk (ny)

Vardø vgs har Nasjonal sjømatlinje 3 år, denne er forankret i Statsbudsjettet, og skolen får en grunnfinansiering etter antall elever som starter. Det har vært en utfordring å få nok søkere til linjen, og vi ser en mulighet til å bygge videre med andre yrkesfaglige retninger, iverksatt innenfor Nasjonal sjømatlinje.

Det som kan være en naturlig styrking og påbygging av linjen er å se på studieretningen Naturbruk VG1, og med retningen Fiske & fangst VG2.

Fiskeri og sjømatindustri er hovednæringer i de fleste kommunene i Øst-Finnmark. Det er mange hundre fiskere i våre kommuner, og flere hundre ansatte i sjømatindustrien i våre kommuner.

Dette er utdanninger som ikke er lokalisert i Øst-Finnmark, og vi ser på muligheten for opprettelse av denne studieretningen som integreres mest mulig i nasjonal sjømatlinje.

Skolen vil også få et en utdanning som går fra fangs leddet og frem til ferdigvarer av sjømat.

Naturbruk VG1 klasse kan opprettes i Vardø, integrert inn i nasjonal sjømatlinje innenfor flere fag.

Naturbruk VG1 er inngangen til to andre retninger som er svært aktuelle i Øst-Finnmark.

Utdanningsløpet fra Naturbruk VG1 vil for en lokalisering i Vardø, først og fremst være mot Fiske og Fangst VG2.

Utdanningsprogram Fiske og fangst VG2

Fiske og fangst VG2 som er en utdanning for de som vil bli fisker og fiskeskipper. Det gis opplæring innenfor fiskeri, og en mulighet til å ta kystskippereksamen.

Det har vært god søking til disse utdanningene i fylket, Øst-Finnmark er uten dette tilbudet, og et tilbud burde prøves ut i Vardø.

Øst-Finnmark (og Vardø) har en stor økning i små og mellomstore fiskefartøyer de siste årene. Det er rundt 150 båter i Vardø, Vadsø og Nesseby Det er kommet nybygg og moderne båter til Vardø i forskjellige størrelser. Mange av de er gått inn i fiskeryrket er unge personer, som også kunne ta en utdanning innenfor faget.

Innenfor denne retningen vil mye av utdanningen være den praktiske delen, her på om bord på fiskefartøy. Skolen ser sannsynligheten for at det skal kjøpes inn et opplæringsfartøy som liten, derfor vil denne delen kunne bli ivaretatt med avtaler opp utplassering på moderne båter med fartøy som drifter først og fremst i Vardø.

Vardø vgs må også inngå avtaler med andre skoler som har dette tilbudet om blant annet sikkerhetskurs.

Oppsummering

Det som mer viktig for Vardø videregående skole (som er en liten skole) er også at det i perioder kan være fleksibilitet i størrelsene på klassene ved inntak. Det er erfaringsmessig gjennom flere år vist seg at å få 15 søkere på yrkesfag er meget vanskelig for mange skoler. Skolen er god til å ta ut synenergi effekter med samkjøring innenfor yrkesfag og mellom yrkesfag og studiespesialisering.

Nasjonal landslinje sjømatutdanning ligger under Restaurant og matfag, hvis man tar ut Restaurant & matfag VG1 og Kokk & servitør VG2, vil det ha store konsekvenser også for denne utdanningen, dette da de er meget tett koblet sammen innenfor undervisningen.

Det vil også ha store personalmessige konsekvenser da en må si opp faglærere, som benyttes på tvers av utdanningsretningene i deler av sine stillinger. Faglærere på restaurant og matfag har det faglige ansvaret for 6 lærlinger innenfor sjømatproduksjon, sjømathandlerfaget og ferskvarerhandel. Det er en «kortstokk» som vil falle sammen hvis linjer tas bort nå fra studieretningen.

Vardø vgs er også inne i en prosess med prosjektet Omstilling av små skolesteder, dette er en mere langsiktig prosess som skal styrke og sikre skolen. Det vil ikke på noen måte være

hensiktsmessig å bygge ned skolen, når en er i en prosess hvor en ser på måter å styrke skolen.

Det er en god økning i antall avgangselever fra Vardø skole våren 2023 (fra 11 – 22 elever), skolen vil kjøre et større promoteringsarbeid dette skoleåret og vi tror at dette skal gi en positiv effekt på antall søkere.

Vardø vgs samarbeider og med skolene i Øst-Finnmark om å se på mulighetene for blant annet utdanningskonsesjon for Akvakultur i Øst-Finnmark. Dette er noe som også vil kunne styrke skolen. Her er skolene tildelt midler gjennom Blå Fond.

Konklusjon: Vardø vgs beholder de utdanningstilbudene som er tilknyttet skolen i dag (inkludert STU VG2 og VG3)

Tilbud innenfor Naturbruk VG1 med satsing mot Fiske & fangst kan bli et nytt tilbud ved skolen.

Med hilsen

Geir Remme

Rektor, Vardø 19.9.22

Rullering av opplæringstilbud i Troms og Finnmark fylkeskommune skoleåret 2023/2024

Høringsversjon

Dato 12.10.2022

Dette notatet gjelder Utdanning Finnmark

Innhold

Bakgrunn	4
Beskrivelse av søkergrunnlag	4
Oversikt over avgangselever fra grunnskoler i Utdanning Finnmark	4
Tabell 1: Avgangselever fra grunnskoler oppsummert per region i Utdanning Finnmark.....	4
Tabell 2: Avgangselever fra grunnskoler i region Vest-Finnmark	5
Tabell 3: Avgangselever fra grunnskoler i region Midt-Finnmark.....	5
Tabell 4: Avgangselever fra grunnskoler i region Øst-Finnmark.....	5
Beskrivelse Utdanning Finnmark	6
Regioninndeling i Utdanning Finnmark	6
Tabell 5: Inntaksregioner i Finnmark med tilhørende skoler og kommuner	6
Minstegrenser for igangsetting av tilbud	7
Tabell 6: Minstegrenser for igangsetting av tilbud	7
Økonomiske innsparinger for 2023	7
Tabell 7: Total innsparing rulleringssak og justeringssak samlet for 2022	8
Tabell 8: Total innsparing rulleringssak og justeringssak samlet for 2023	8
Forslag til videre innsparinger for 2023.....	8
Skolenes ønsker om endringer i sine tilbud.....	9
Alta videregående skole	9
Nordkapp videregående skole	9
Tana videregående skole	9
Vadsø videregående skole	9
Vardø videregående skole	9
Mulige endringer i klasseressurs etter skolenes ønsker.....	9
Tabell 9: Skoler med ønskede endringer i sine tilbud for skoleåret 2023/2024.....	10
Om flyktninger og fylkeskommunens ansvar	10
Tabell 10: Bosettingstall for kommuner i Finnmark per 3. oktober 2022.....	11
Om lærlinger i Utdanning Finnmark	11
Innkome innspill fra eksterne høringsinstanser	11
Vurdering Utdanning Finnmark	12
Administrasjonens vurdering av endringer i tilbudsstrukturen.....	12
Alta vgs.	12
Nordkapp vgs.....	12
Tana vgs.....	13
Vadsø vgs.....	14
Vardø vgs.....	14

Administrasjonens vurdering av innkomne innspill fra eksterne høringsinstanser.....	16
Konklusjon	17
Tabell 11: Tilbud i Utdanning Finnmark som foreslås endret for 2023/2024.....	17
Tabell 12: Tilbud ikke igangsatt gjennom justeringssak for 22/23, som legges søkbare 23/24.....	17
Tabell 13: Antall klasser per skole 22/23 og foreslåtte klasser for 23/24 i Utdanning Finnmark .	18
Tabell 14: Klasseressurser i Utdanning Finnmark fordelt på utd.program for 22/23 og 23/24.....	19

Bakgrunn

Hver høst leverer administrasjonen i Troms og Finnmark fylkeskommune en sak om rullering av opplæringstilbudet i fylket til politisk behandling. Rulleringssaken foreslår hvilke tilbud som skal legges søkbare det kommende skoleåret. Rulleringen bygger på siste års inntak, antall avgangselever i de enkelte kommunene, antall elever i videregående opplæring med ungdomsrett, formidling av lærlinger, samt fylkets behov for arbeidskraft i ulike bransjer. I tillegg vurderes skolenes egne ønsker og innspill, samt innspill fra høringsinstanser. Forslaget i denne saken gjelder for skoleåret 2023/2024.

Beskrivelse av søkergrunnlag

For å dimensjonere videregående opplæring godt i Troms og Finnmark fylkeskommune er det blant annet avgjørende å ha oversikt over hvor store avgangskullene fra grunnskolene vil være i årene fremover.

Oversikt over avgangselever fra grunnskoler i Utdanning Finnmark

De tre tabellene under viser antall avgangselever fra alle grunnskoler i regionene Vest-Finnmark, Midt-Finnmark og Øst-Finnmark. Tallene er stipulert ut ifra antall avgangselever fra 2. til 10. trinn i 2021/2022, og vil være mer usikre jo lenger frem i tid man regner. Tallene er hentet fra Udir¹ 5. oktober 2022.

Tabell 1: Avgangselever fra grunnskoler oppsummert per region i Utdanning Finnmark

Regioner i øst	2022	2023	2024	2025	2026	2027	2028	2029	2030
Vest-Finnmark	350	310	300	320	318	330	316	346	301
Midt-Finnmark	269	248	260	286	242	230	214	221	226
Øst-Finnmark	245	275	263	261	233	214	265	196	189
Alle regioner	864	833	823	867	793	774	795	663	716

Av oppsummeringstabellen over ser man at antall avgangselever fra 2022 til 2023 øker med 30 i Øst-Finnmark, mens det i Vest-Finnmark og Midt-Finnmark synker, med henholdsvis 40 og 21 avgangselever. Denne endringen i størrelsen av elevkullene innenfor de ulike inntaksregionene må tas hensyn til når søkertallene for skoleåret 2023/2024 skal vurderes opp mot de ulike tilbudene i inntaksregionene.

¹ <https://www.udir.no/tall-og-forskning/statistikk/statistikk-grunnskole/tall-om-elever-og-skoler/>

Tabell 2: Avgangselever fra grunnskoler i region Vest-Finnmark

Vest-Finnmark	2022	2023	2024	2025	2026	2027	2028	2029	2030
Alta	299	264	253	273	272	279	274	285	253
Hasvik	7	10	9	6	11	10	5	12	8
Kautokeino	40	31	36	40	27	35	33	42	35
Loppa	4	5	2	1	8	6	4	7	5
Sum Vest-Finnmark	350	310	300	320	318	330	316	346	301

Tabell 3: Avgangselever fra grunnskoler i region Midt-Finnmark

Midt-Finnmark	2022	2023	2024	2025	2026	2027	2028	2029	2030
Gamvik	4	5	10	10	6	7	6	8	9
Hammerfest ²	136	125	121	158	127	120	113	120	122
Karasjok	35	26	30	33	17	28	16	23	20
Kvalsund ³	-	-	-	-	-	-	-	-	-
Lebesby	13	14	10	14	9	8	11	13	11
Måsøy	9	14	16	7	11	11	11	7	8
Nordkapp	31	29	37	22	28	19	24	17	20
Porsanger	41	35	36	42	44	37	33	33	36
Sum Midt-Finnmark	269	248	260	286	242	230	214	221	226

Tabell 4: Avgangselever fra grunnskoler i region Øst-Finnmark

Øst-Finnmark	2022	2023	2024	2025	2026	2027	2028	2029	2030
Berlevåg	9	9	5	3	7	3	6	5	3
Båtsfjord	26	21	22	20	15	16	29	24	14
Nesseby	7	4	17	14	7	14	10	11	6
Sør-Varanger	97	117	125	107	104	85	103	84	86
Tana	28	24	25	34	31	24	18	22	21
Vadsø	66	76	52	65	54	53	47	42	41
Vardø	12	24	17	18	15	19	17	8	18
Sum Øst-Finnmark	245	275	263	261	233	214	265	196	189

² Hammerfest og Kvalsund ble slått sammen til Hammerfest kommune 1. januar 2020. Tallene for disse to kommunene er derfor samlet i tabellen.

³ Kvalsund var egen kommune frem til og med 31.12.21, og ble deretter slått sammen med Hammerfest kommune. Tall for Kvalsund er derfor overført til tallene for Hammerfest.

Beskrivelse Utdanning Finnmark

I denne delen beskrives dagens regioninndeling i Utdanning Finnmark, deretter økonomiske innsparinger. Videre oppsummeres også skolenes innspill om endringer av sine eksisterende tilbud. Minstegrenser for igangsetting er også forklart.

Regioninndeling i Utdanning Finnmark

I fylkestingssak 107/21 – *Regioninndeling utdanning øst og en helhetlig vurdering av opplæringstilbud i Troms og Finnmark fylkeskommune*, ble det vedtatt at Utdanning Finnmark deles inn i tre inntaksregioner fra og med skoleåret 2022/2023. Inntaksregionene heter Vest-Finnmark, Midt-Finnmark og Øst-Finnmark, og inneholder følgende kommuner og skoler:

Tabell 5: Inntaksregioner i Finnmark med tilhørende skoler og kommuner

Inntaksregion	Tilhørende skoler	Tilhørende kommuner
Vest-Finnmark	Alta vgs.	Alta Hasvik Kautokeino Loppa
Midt-Finnmark	Hammerfest vgs. Lakselv vgs. Nordkapp vgs.	Gamvik Hammerfest Karasjøk Lebesby Måsøy Nordkapp Porsanger
Øst-Finnmark	Kirkenes vgs. Tana vgs. Vadsø vgs. Vardø vgs.	Berlevåg Båtsfjord Nesseby Sør-Varanger Tana Vadsø Vardø

Det er gjort noen unntak fra regiontilhørighet for søkere fra visse kommuner.

Søkere fra Hasvik kommune hører, etter ny regioninndeling, til Vest-Finnmark, men får også søke seg til Hammerfest videregående skole. Dette er begrunnet i at søkere fra Hasvik historisk sett i stor grad har søkt seg til Hammerfest videregående skole, samt at kollektivtransport mellom Hasvik kommune og Hammerfest kommune er lettere tilgjengelig enn mellom Hasvik og Alta kommune. Unntaket er spesifisert i fylkesrådssak 127/22 – *Endring i lokal forskrift til opplæringsloven*. Den endrede forskriften ble vedtatt som gjeldende fra skoleåret 2023/2024, mens unntaket for søkere fra Hasvik fikk være gjeldende allerede fra skoleåret 2022/2023.

Det er en liknende ordning for søkere fra Kvænangen kommune og Loppa kommune. Disse kan søke seg til henholdsvis Alta videregående skole og til Nord-Troms videregående skole. Denne ordningen har eksistert i flere år, men falt ut av forskriften da Troms og Finnmark ble slått sammen til én

fylkeskommune. Fylkesrådet vedtok i sak 205/21 – *Grenseelever fra Kvænangen og Loppa* en midlertidig ordning hvor søkere fra disse to kommunene fikk søke etter tidligere modell til skoleåret 2021/2022. Gjennom fylkestingssak 77/21 – *Endring i lokal forskrift om inntak til videregående opplæring og formidling til læreplass i Troms og Finnmark fylkeskommune*, ble ordningen igjen tatt inn i ordlyden til lokal inntaksforskrift, gjeldende fra og med skoleåret 2022/2023.

Minstegrenser for igangsetting av tilbud

Fylkeskommunen har vedtatte, anbefalte minstegrenser for igangsetting av tilbud. Dersom antall primærønskesøkere til et tilbud faller under anbefalt minimumsgrense, vil administrasjonen gjøre en vurdering av om tilbudet skal igangsettes eller ikke. Minimumsgrensen er altså veiledende, ikke absolutt.

Administrasjonen bruker i slike tilfeller skjønn, samt ser til retningslinjer for dimensjoneringsarbeidet slik de er vedtatt i fylkesrådssak 58/22 – *Retningslinjer for dimensjonering av opplæringstilbudet i Troms og Finnmark fylkeskommune*. Tabell 6 under viser anbefalte minimumsgrenser i Utdanning Finnmark.

Tabell 6: Minstegrenser for igangsetting av tilbud

Skole	Studieforberedende tilbud	Yrkesfaglige tilbud
	Igangsettelse vurderes dersom antall søkere er under anbefalt minimumsgrense	Igangsettelse vurderes dersom antall søkere er under anbefalt minimumsgrense
Skoler i Utdanning Finnmark		
Vardø	Anbefalt minimumsgrense 10	Anbefalt minimumsgrense 7
Nordkapp		
Lakselv		
Tana		
Vadsø		
Kirkenes		
Hammerfest		
Alta		
LOSA ⁴	Anbefalt minimumsgrense 10 (på tvers av LOSA-enhetene)	Anbefalt minimumsgrense 5 (på tvers av LOSA-enhetene)

Økonomiske innsparinger for 2023

Gjennom fylkesrådssak 324/21⁵ og fylkesrådssak 168/22⁶ ble det vedtatt innsparinger gjennom tilbudsstrukturen i Utdanning Finnmark. Tabell 7 under viser innsparing for 2022:

⁴ For at en LOSA-enhet skal vurderes igangsatt må enheten samlet ha minimum 3 primærønskesøkere.

⁵ Fylkesrådssak 324/21 – *Rullering av opplæringstilbud i Troms og Finnmark fylkeskommune 2022/2023*.

⁶ Fylkesrådssak 168/22 – *Justering av opplæringstilbudet for skoleåret 2022/2023*.

Tabell 7: Total innsparing rulleringssak og justeringssak samlet for 2022

Innsparing ved kutt i rulleringssak og justeringssak		Totalsum
5 av 11 måneder	5.677.159 kr + 2.620.224 kr	8.297.383 kr (2022)

Pålagt innsparing for 2022 fra tilbudsstrukturen i Utdanning Finnmark er 10 millioner kroner. Det som ikke dekkes inn av kutt i tilbudsstrukturen, er foreslått dekket inn gjennom midler til spesialundervisning, normalt en pott på 3,7 millioner kroner tilhørende administrasjonen.

For 2023 er total innsparing pålagt å være 31 millioner kroner. Som vist i tabell 8 under, vil vedtatte justeringer i tilbudsstrukturen for 2023 gi en innsparing på rundt 18,4 millioner kroner. Med andre innsparingstiltak som fylkeskommunen også foreslår, vil det gjenstå 4.157.000 kroner som Utdanning Finnmark må finne inndekning for.

Tabell 8: Total innsparing rulleringssak og justeringssak samlet for 2023

Innsparing ved kutt i rulleringssak og justeringssak	Totalsum
5 av 11 måneder (rulleringssaken)	2.569.318 kr
Helårseffekt (rulleringssaken)	12.967.500 kr
5 av 11 måneder (justeringssaken)	2.901.818 kr
Totalt innspart 2023	18.438.636 kr

Forslag til videre innsparinger for 2023

Satsen for en grupperessurs har fra 2022 til 2023 økt fra 1.280.000 kr til 1.330.000 kr. Dette gjør at innsparingene for 2023 som ble vedtatt i rulleringssaken i desember 2021 blir, for skoleåret 2022/2023, noe høyere enn opprinnelig beregnet. Samtidig regnet administrasjonen i justeringssaken i juni 2022 med en halv klasse for mye nedjustert. Feilen skyldes at vg2 Helsearbeiderfag ved Vadsø videregående skole ble feilaktig regnet til å være en halv klasse skoleåret 2021/2022, når den faktisk var null. Tilbudet er igangsatt med en hel klasse skoleåret 2022/2023, og endringen er således på +1, ikke +0,5 slik det står i justeringssaken. Resultatet er at antall nedjusterte klasser gjennom justeringssaken egentlig er 4 klasser, ikke 4,5 klasser. Det betyr videre at total klasseressurs for 2022/2023 er 137,75 istedenfor 137,25.

I beregningene videre er også besparelsene som gjøres gjennom ikke-igangsatte tilbud, redusert til årets seks første måneder av 2023. Besparelsen ble opprinnelig beregnet for hele 2023, men fylkeskommunen må ta utgangspunkt i at tilbud som ikke ble igangsatt gjennom justeringssaken, påregnes lagt søkbart for skoleåret 2023/2024, og dermed ikke er garantert innspart.

Med de budsjettmessige justeringene nevnt over, mangler fylkeskommunen altså fremdeles dekning for 4.157.000 kr for 2023. Om dette alene skal dekkes inn gjennom tilbudsstrukturen, må man regne etter 5/11-dels effekt, fordi antall kuttete klasser må tilsvare innsparingsbeløpet allerede i løpet av høstsemesteret 2023. Det vil i så fall tilsvare 6,9 klasser. Administrasjonen vil vurdere om innsparingskravet kan inndekkes helt eller delvis fra andre pottes enn tilbudsstrukturen.

Skolenes ønsker om endringer i sine tilbud

De videregående skolene i Utdanning Finnmark har til forarbeidet med rulleringssaken spilt inn hvilke ønsker de har for tilbud på egen skole. Utdrag av skolenes innspill gjengis i vurderingsdelen lenger ned i dokumentet, mens innspillene i sin helhet kan leses i vedlegg til denne saken.

Skolene ønsker grunnleggende å videreføre sine eksisterende tilbud, samt legge søkbart, på nytt, tilbud som ikke ble igangsatt skoleåret 2022/2023 på grunn av få søkere. Under nevnes derfor kun spesifikt de ønskene som innebærer opprettelse av nye tilbud ved den enkelte skole.

Alta videregående skole

Alta ønsker opprettet vg1 Informasjonsteknologi og medieproduksjon (heretter omtalt som «IT og medieproduksjon»).

Nordkapp videregående skole

Nordkapp ønsker å gjenopprette hele tilbudet på vg2 LOSA. Dette inkluderer vg2 Helsearbeiderfag, vg2 Barne- og ungdomsarbeiderfag og vg2 Akvakultur.

Skolen har ikke spesifikt nevnt gjenoppstart av LOSA vg1 Naturbruk, men det vil kunne være en naturlig følge av å gjenopprette vg2 Akvakultur.

Skolen ønsker også å opprette vg3 Maritim elektriker.

Tana videregående skole

Tana ønsker å opprette vg1 Studiespesialiserende.

Skolen ønsker også å utvide vg1 Naturbruk m/hundekjøring (landsdekkende linje). Utvidelsen vil fokusere på villmarksliv, friluftsliv, sportsfiske eller friluftsliv med skuter i Finnmark.

Vadsø videregående skole

Vadsø ønsker å opprette vg2 Industriteknologi.

Vardø videregående skole

Vardø ønsker å opprette vg1 Naturbruk (blå linje). Skolen ønsker at tilbudet følges opp av vg2 Fiske og fangst året etter.

Skolen ønsker også å gjenopprette vg2 og vg3 Studiespesialisering. For skoleåret 2022/2023 er disse tilbudene finansiert av Vardø kommune.

Mulige endringer i klasseressurs etter skolenes ønsker

Tilbudsstrukturen ved skolene i Utdanning Finnmark er bygget opp rundt flere faktorer; primærønskene til ungdomsrettssøkere, tilgang på lærlingplasser i fylket, ivaretagelse av den enkelte skole, og et bredt tilbud i Utdanning Finnmarks tre inntaksregioner. Samtidig er økonomisk spillerom også styrende for hvilket tilbud fylkeskommunen kan tilby innenfor Utdanning Finnmark.

Om skolenes ønsker om nye tilbud skal kunne realiseres, vil det i sum kunne bety en økning av det totale antallet klasseressurser som Utdanning Finnmark per i dag har. I 2021/2022 hadde Utdanning Finnmark 151,5 klasseressurser til sammen, og dette ble gjennom vedtak i rulleringssaken i desember 2021 permanent nedjustert til 141,75 klasser for skoleåret 2022/2023. En ytterligere nedjustering på fire klasser ble gjort gjennom justeringssaken i juni 2022 på grunn av lave søkertall til

enkelte tilbud. Sistnevnte nedjustering må sees som midlertidig, da disse tilbudene normalt legges søkbare igjen påfølgende år.

Om alle skolene får oppfylt sine ønsker om nye tilbud, kan fylkeskommunen som utgangspunkt regne med følgende økning i klasseressurser for skoleåret 2023/2024:

Tabell 9: Skoler med ønskede endringer i sine tilbud for skoleåret 2023/2024

Skole	Tilbud	Antall klasser
Alta	Vg1 IT og medieproduksjon	0,5 - 1
Nordkapp	Hele vg2 LOSA	1,5
	Vg3 Maritim elektriker	0,5
Tana	Vg1 Studiespesialisering	0,5
	Utvide vg1 Naturbruk m/hundekjøring (landsdekkende linje)	(0)
Vadsø	Vg2 Industriteknologi	1
Vardø	Vg1 Naturbruk (blå)	0,5 – 1
	Vg2 Studiespesialisering	0,5 – 1
	Vg3 Studiespesialisering	0,5 – 1
Totalt antall nye klasser:		6 – 7,5

Om flyktninger og fylkeskommunens ansvar

I forbindelse med krigen som startet i Ukraina i februar 2022, har flere land, deriblant Norge, tatt imot flyktninger fra Ukraina. Flere av flyktningene er i videregående skole-alder, og fylkeskommunen bør utvise fleksibilitet i møte med denne gruppens behov for opplæring, sosialisering og normalisering i sin nye hverdag. Fylkeskommunen må forvente at flyktningstrømmen vil vedvare, og at en andel av disse får sitt bosted i Troms og Finnmark. Fylkeskommunen må samtidig ha i mente at flyktninger også kan ankomme fra andre konfliktområder, og at disse må ivaretas på lik linje der fylkeskommunen har et ansvar.

Tabell 10: Bosettingstall for kommuner i Finnmark per 3. oktober 2022

Kommune	Anmodet	Bosatt	Bosatt barn 0-5 år	Bosatt barn 6-15 år	Bosatt ungdom 16-19 år	Tildelt en kommune	Tildelt en kommune barn 0-5 år	Tildelt en kommune barn 6-15 år	Tildelt en kommune ungdom 16-19 år
Alta	200	128	17	29	15	24	7	5	1
Vardø	50	21	0	6	3	8	0	2	0
Vadsø	120	48	5	12	8	34	6	9	5
Hammerfest	200	99	14	19	5	16	1	4	4
Kautokeino	15	0	0	0	0	8	3	2	0
Loppa	15	6	2	0	0	2	0	1	0
Hasvik	20	2	0	0	1	1	0	0	0
Måsøy	15	0	0	0	0	0	0	0	0
Nordkapp	15	25	4	2	0	1	0	0	0
Porsanger	50	9	1	2	0	0	0	0	0
Karasjok	15	3	0	1	0	5	0	1	0
Lebesby	20	2	0	0	1	6	0	0	0
Gåmvik	15	0	0	0	0	1	0	0	1
Berlevåg	50	19	1	6	1	1	0	0	0
Tana	20	10	1	4	0	3	0	1	0
Nesseby	50	13	1	4	0	2	0	0	0
Båtsfjord	15	10	2	3	1	0	0	0	0
Sør-Varanger	140	61	9	15	4	11	1	3	0

Om lærlinger i Utdanning Finnmark

Formidlingen av lærlinger i Utdanning Finnmark er meget god; per 5. oktober 2022 er 92,9 prosent med ungdomsrett formidlet, mens det for alle søkere er 91,2 prosent. Tallene viser til aktive søkere. De som har takket ja til skoleplass, trukket søknaden, takket nei til læreplass, eller liknende, er ikke inkludert i disse tallene.

Produksjonen av lærlinger i Finnmark er lavere enn etterspørselen. Dette kan til dels tilskrives synkende elevtall. Det er derfor et udekket behov hos bedrifter som etterspør lærlinger.

Samtidig ser administrasjonen at det i enkelte tilfeller er bedrifter som henter ut ungdom tidlig fra skolene. Disse ungdommene får et løp på ett år i skole og tre år i bedrift, alternativt alle fire år i bedrift. Ungdommene får i disse tilfellene mindre oppfølging fra skole, og kvaliteten på opplæringen kan i slike tilfeller variere. For øvrig er det en andel lærlinger som er delkurselever.

Det er per i dag stort behov for lærlinger i Utdanning Finnmark.

Innkomne innspill fra eksterne høringsinstanser

Saken sendes ut på høring 12. oktober 2022. Denne delen oppdateres etter høringsfristen på tre uker.

Vurdering Utdanning Finnmark

Administrasjonens vurdering av endringer i tilbudsstrukturen

Administrasjonen har gjennomgått skolenes innspill om nye tilbud, og legger her frem sine vurderinger.

Alta vgs.

Alta ønsker å opprette vg1 IT og medieproduksjon. Skolen argumenterer med at

[d]ette er en bransje i vekst. I Alta har vi mange store mediehus, samt et [stort] IKT miljø som etterspør kompetanse, og har utfordringer knyttet til rekruttering, spesielt innenfor IKT. Begge bransjene har over år ønsket dette tilbudet og kan stille med læreplasser og plasser for praktisk opplæring. Dette er et svært etterspurt tilbud blant elever i 10. klasse og bør være søkbart også i Vest-Finnmark. Det er fremtidens kompetanse som det bør satses på. Vi har mye av det vi trenger av utstyr etter å ha hatt IKT service fag, i tillegg til at vi har oppdaterte lokaler og utstyr [og] medier og kommunikasjon.

Administrasjonens vurdering

For enkelte utdanningsprogram velger administrasjonen å kjøre disse som fylkestilbud, altså at tilbudet kun gis på én av skolene i Utdanning Finnmark. IT & medieproduksjon er et slikt tilbud, som administrasjonen ønsker å tilby på Vardø videregående skole. På samme vis er Alta videregående skole den eneste skolen i Utdanning Finnmark som tilbyr Medier og kommunikasjon.

Administrasjonen ønsker at skoler med fylkestilbud gis anledning til å spesialisere seg i disse tilbudene og videreutvikle dem.

Nordkapp vgs.

Nordkapp ønsker å gjenopprette hele vg2 i LOSA-tilbudet, samt vg3 Maritim elektriker. Skolen sier at

[v]eksling LOSA foreslås igangsatt på vg2 igjen. Det er da en forutsetning at dette tilbudet gis til hele fylket og at forsøk søkt UDIR blir godkjent for skoleåret 2023-2024.

Videre om vg3 Maritim elektriker foreslår skolen at

[vg3 Maritim elektriker] opprettes som en halv klasseressurs ved skolen.

Det vises til kartlegginger gjennomført av Maritim Forum Nord hvor det framgår at det er stor etterspørsel etter skipselektrikere, både på båter og i elektrofirmaer som driver med skipselektrikerarbeid.

Oppstart av dette tilbudet vil være positivt for næringslivet i Finnmark. Det vil være naturlig å legge tilbudet til det allerede etablerte maritime kompetansemiljøet ved Nordkapp videregående skole.

Finnmark har i dag reservert 5 plasser ved Ishavsbyen vgs. Ekstra plasser gis kun dersom det ikke fylles opp med elever fra Troms og Nordland.

Etter samtale med Maritim Forum Nord, har skolen hatt kontakt med enkelte rederi og landbaserte bedrifter angående tilgang på Maritime elektriker. Tilbakemeldingene derfra er at det er mangel på kvalifisert personell, og samsvarer med meldingene fra Maritim Forum Nord. Ut fra dette drar vi

slutningen om at skolene, i samarbeid med næringslivet, bør jobbe med rekruttering av arbeidskraft gjennom å øke antall skoleplasser og lærlingeplasser.

Administrasjonens vurdering

Vg2 LOSA ble lagt ned gjennom vedtak i rulleringssaken i desember 2021. Blant grunnlaget for nedleggelsen var pålagte økonomiske innsparinger. Fylkeskommunen vil sannsynligvis ikke ha økonomi til igjen å igangsette dette tilbudet kommende skoleår. Fylkeskommunen må dessuten innta en avventende posisjon til en slik igangsetting da en godkjenning fra Kunnskapsdepartementet om å få fortsette tilbudet gjennom en prøveordning, enn så lenge, er uavklart. Avklaring er ventet innen rulleringssaken for skoleåret 2023/2024 skal vedtas i fylkesrådet i desember 2022.

Administrasjonen foreslår som utgangspunkt å legge LOSA vg1 søkbart, men det forutsetter godkjenning fra Kunnskapsdepartementet før administrasjonen kan ta en endelig avgjørelse.

Om vg3 Maritim elektriker ser administrasjonen av skolens innspill at tilbudet vil ha lokal interesse. Det vil i så fall være nødvendig å opprette både skoleplasser og flere lærlingplasser. Per i dag har fylket gjestelærlinger i Nordland, Rogaland, Vestland, samt Vestfold og Telemark fylkeskommuner. Fylkeskommunen har 15 aktive lærekontrakter i Maritim elektrikerfaget i Finnmark, og alle søkere til faget har fått læreplass.

Administrasjonen vurderer det slik at tilbudet er interessant i et lengre perspektiv, men at igangsetting allerede skoleåret 2023/2024 vil være prematurt.

Tana vgs.

Tana ønsker å starte opp vg1 Studiespesialiserende og å utvide vg1 Naturbruk m/hundekjøring (landslinje). Skolen ber

(...) politikerne vurdere om det kan gis tilbud om Vg1 studieforbereende, utfra argumentasjonen at flest mulig skal få et skoletilbud hjemme det første året. Vg1 studieforbereende kan delvis samkjøres med andre klasser på skolen. (...) Når det gjelder Vg1 klassene er vi i gang med et utviklingsarbeid, initiert av fylkesråden. Foreløpig ser vi store muligheter for å utvide søkergruppa til den landsdekkende Vg1 klassen uten store kostnader for skolen / fylkeskommunen. Gjennom å utvide fokuset til villmarksliv / friluftsliv / sportsfiske / friluftsliv med skuter i Finnmark, vil målgruppa utvides sterkt – både i og utenfor fylket. Utfra KS sine [gjestelevsatser](#) for 2022 og med utgangspunkt at en klasse koster 1,25", vil det fra den 7. eleven genereres et «overskudd» til fylkeskommunen.

Administrasjonens vurdering

En vurdering av nye tilbud ved Tana må sees i sammenheng med prosjektet for omstilling av de minste skolestedene i Utdanning Finnmark, altså Tana vgs. og Vardø vgs., Prosjektet er bestilt av fylkesrådet, og vedtatt i fylkesrådssak 324/21⁷. Prosjektet er ikke ferdigstilt, men har som mål å utvikle de minste skolestedene og slik gjøre dem mer attraktive for søkere. Prosjektet er forventet ferdigstilt til vedtaksmøte i fylkesrådet i oktober 2022.

⁷ Fylkesrådssak 324/21 – Rullering av opplæringstilbud i Troms og Finnmark fylkeskommune 2022/2023.

Tana vgs. tilhører region Øst-Finnmark, som også har skolesteder i Vardø, Vadsø og Kirkenes. Alle disse skolene tilbyr vg1 Studiespesialisering, og administrasjonen må nødvendigvis vurdere behovet for et liknende tilbud også ved Tana vgs. For elevenes del vil det kunne gi et bredere, lokalt tilbud det første skoleåret, og skolen forstår det slik at fylkesråden har et uttalt ønske om vg1 Studiespesialiserende på alle skoler, nettopp for at flest mulig elever skal kunne bo hjemme det første året på videregående skole.

Vadsø vgs.

Vadsø ønsker å starte opp vg2 Industriteknologi som et nytt tilbud, og sier at

[n]æringslivet i Vadsø har særlig stor tetthet av bilforhandlere og entreprenører, noe som fører til behov for reparasjon og produksjon av maskiner og utstyr. Skolen gjorde i fjor en enkel undersøkelse av behovet for arbeidskraft i disse bransjene, og alle rapporterte om et stort behov for fagfolk. Bedriftseierne meldte samtidig at de var villig å sikre læreplasser for elevene, hvis tilbudet på Vadsø videregående ble utvidet med vg2 industriteknologi.

Ved å plassere det nye programområdet ved Vadsø videregående skole kan det føre til at ungdom lettere kan få lærlingeplass i en lokal virksomhet i Vadsø, eller i nærliggende kommuner.

I utdanningsprogrammet for teknologi og industrifag (TIF) har vi i år full klasse. Et vg2 program i Vadsø ville kunne bidratt til mer stabilitet for elevene og færre brudd i utdanningen. Vi mener at TIF ved Vadsø videregående skole vil bli mer attraktivt, dersom vi også kan tilby et utdanningsprogram på vg2.

Administrasjonens vurdering

Skolen opplyser om at den i hovedsak har utstyret som trengs for å starte opp tilbudet. Det vil likevel være behov å kjøpe inn mer utstyr, og skolen har anslått kostnaden for dette å være omtrentlig 1,9 millioner kroner. Dette inkluderer utstyr for vg1 Teknologi- og industrifag som er nødvendig for et videre løp til vg2 Industriteknologi.

Administrasjonen mener at kostnadene ved opprettelse av tilbudet gjør at det ikke vil være økonomisk rom for å starte opp dette tilbudet nå. Videre er dette et tilbud som finnes i inntaksregionen ved Kirkenes vgs., og dette tilbudet hadde ved skolestart høsten 2022 ledig kapasitet.

Vardø vgs.

Vardø ønsker å starte opp vg1 Naturbruk (blå) og sier at

Vardø vgs har Nasjonal sjømatlinje 3 år, denne er forankret i Statsbudsjettet, og skolen får en grunnfinansiering etter antall elever som starter. Det har vært en utfordring å få nok søkere til linjen, og vi ser en mulighet til å bygge videre med andre yrkesfaglige retninger, iverksatt innenfor Nasjonal sjømatlinje.

Det som kan være en naturlig styrking og påbygging av linjen er å se på studieretningen Naturbruk VG1, og med retningen Fiske & fangst VG2.

Fiskeri og sjømatindustri er hovednæringer i de fleste kommunene i Øst-Finnmark. Det er mange hundre fiskere i våre kommuner, og flere hundre ansatte i sjømatindustrien i våre kommuner.

Dette er utdanninger som ikke er lokalisert i Øst-Finnmark, og vi ser på muligheten for opprettelse av denne studieretningen som integreres mest mulig i nasjonal sjømatlinje.

Skolen vil også få (...) en utdanning som går fra [fangstleddet] og frem til ferdigvarer av sjømat.

Naturbruk VG1 klasse kan opprettes i Vardø, integrert inn i nasjonal sjømatlinje innenfor flere fag. Naturbruk VG1 er inngangen til to andre retninger som er svært aktuelle i Øst-Finnmark.

Utdanningsløpet fra Naturbruk VG1 vil for en lokalisering i Vardø, først og fremst være mot Fiske og Fangst VG2.

Skolen ønsker også at vg2 og vg3 Studiespesialisering legges søkbart, og sier i den sammenheng at

[d]et er viktig at skolen kan gi et fullverdig løp innenfor studiespesialisering, dette gjør at elevene kan gjennomføre hele utdanningen ved skolen, (...).

Når skolen har et fullverdig løp her, har skolen også nødvendig kompetanse innenfor fellesfagene som det skal undervises på innenfor yrkesfagene.

Elever som tar sjømatlinjen innlemmes inn på studiespesialisering i fellesfagene som de tar over 3 år, slik at det er flere [synenergieffekter] i dette samspillet mellom utdanningsretningene.

Skolen har i dag 11 elever på studiespesialisering VG1, og disse vil forhåpentligvis søke seg over på studiespesialisering VG2 våren 2023.

Administrasjonens vurdering

En vurdering av nye tilbud ved Vardø må sees i sammenheng med prosjektet for omstilling av de minste skolestedene i Utdanning Finnmark, altså Tana vgs. og Vardø vgs., Prosjektet er bestilt av fylkesrådet, og vedtatt i fylkesrådssak 324/21 (rulleringssaken for 2022/2023). Prosjektet er ikke ferdigstilt, men har som mål å utvikle de minste skolestedene og slik gjøre dem mer attraktive for søkere. Prosjektet er forventet ferdigstilt til vedtaksmøte i fylkesrådet i oktober 2022.

Opprettelse av vg1 Naturbruk (blå) ved Vardø vgs. vil bety at inntaksregion Øst-Finnmark kan tilby både blå og grønn retning innenfor dette utdanningsprogrammet. Grønn linje finnes per i dag ved Tana vgs. Blå linje finnes per i dag kun ved Nordkapp vgs. i Midt-Finnmark, hvor den bygger videre til vg2 Akvakultur og vg2 Fiske og fangst ved samme skole.

Dersom vg1 Naturbruk (blå) opprettes ved Vardø vgs. vil skolen potensielt kunne ta unna søkere til Nordkapp vgs. Sistnevnte hadde til skoleåret 2022/2023 24 førsteønskesøkere til 15 plasser på dette utdanningsprogrammet. 21 av disse hadde ungdomsrett. En utfordring for overskytende søkere ved Nordkapp vgs. vil være reglene knyttet til regioninndeling, hvor man i utgangspunktet ikke kan søke et tilbud i en annen region dersom tilbudet finnes i egen region.

Administrasjonen foreslår at vg1 Naturbruk (blå) opprettes ved Vardø vgs. Dersom skolen ikke kan tilføres ekstra ressurs til dette, kan ressursen alternativt tas fra vg2 Kokk- og servitørfag, som per i dag har 0,5 klasseressurs. Om dette gjøres, gjør administrasjonen obs på at skolen da ikke lenger har vg2-tilbud på utdanningsprogrammet Restaurant- og matfag.

Vg1 Restaurant- og matfag er ikke vedtatt nedlagt ved skolen, men ble ikke igangsatt skoleåret 2022/2023 grunnet få søkere. Skolen har derfor her en hel klasseressurs som i utgangspunktet skal legges søkbart igjen for skoleåret 2023/2024.

Opprettelse av tilbudet ved Vardø vgs. vil kunne bety at søkere fra Vardø og Øst-Finnmark får et bredere, lokalt tilbud.

Angående oppstart av vg2 og vg3 Studiespesialisering, så er det for skoleåret 2022/2023 en avtale med Vardø kommune, hvor kommunen finansierer disse to programområdene. Kommunen planlegger oppstart av en egen, kommunal videregående skole, og det er for fylkeskommunen verdt å merke seg at for hver elev som velger å gå på privat videregående skole fremfor fylkeskommunens egen videregående skole, følger et inntektstap på 119.000 kroner per elev. Vg1 Studiespesialisering ved Vardø videregående skole har 11 elever inneværende år. Om disse heller benytter seg av den eventuelle, private videregående skolen, kan fylkeskommunen oppleve et inntektstap på inntil 1.309.000 kroner. Vg2 Studiespesialiserende har inneværende år 5 elever, som i samme tilfelle kan gi et inntektstap på inntil 595.000 kroner. Administrasjonen mener at dette utgjør et økonomisk insentiv til å gjenopprette vg2 og vg3 Studiespesialiserende som fylkeskommunale tilbud i Vardø for skoleåret 2023/2024, sammen med skolens egne argumenter om samspill med sjømatlinjen.

[Administrasjonens vurdering av innkomne innspill fra eksterne høringsinstanser](#)
Saken sendes ut på høring 12. oktober 2022. Denne delen fylles ut etter høringsfristen på tre uker.

Konklusjon

Etter en helhetlig vurdering av eksisterende tilbudsstruktur og skolenes innspill, oppsummeres det endelige forslaget for endringer i opplæringstilbudet for skoleåret 2023/2024 i Utdanning Finnmark i tabell 11 og 12 under. I konklusjonen omtales kun endringer som avviker fra tilbudsstrukturen inneværende skoleår. Tilbud som ikke er nevnt her, men som skolene tilbyr inneværende skoleår, vil således legges søkbare neste skoleår.

Tabell 11: Tilbud i Utdanning Finnmark som foreslås endret for 2023/2024

Skole	Utdanningsprogram 2022	Antall klasser 22/23	Antall klasser 23/24	Endring i antall klasser
Vardø vgs.	Vg2 Kokk- og servitørfag	0,5	0	-0,5
	Vg1 Naturbruk (blå linje)	0	0,5	+0,5
	Vg2 Studiespesialisering	0	1	+1
	Vg3 Studiespesialisering	0	1	+1
Tana vgs.	Vg1 Studiespesialiserende	0	0,5	+0,5
Kirkenes vgs.	Vg3 International Baccalaureate	1,25	0	-1,25

Den totale nedjusteringen på fire klasser i fylkesrådssak 168/22⁸ må sees på som midlertidig, da tilbud som vedtas ikke igangsatt der, i utgangspunktet legges søkbare igjen påfølgende skoleår.

Tabell 12 viser hvilke tilbud det vil gjelde:

Tabell 12: Tilbud ikke igangsatt gjennom justeringssak for 22/23, som legges søkbare 23/24

Skole	Tilbud	Antall klasser 2022/2023
Kirkenes	Vg2 Barne- og ungdomsarbeiderfag	1
Vadsø	Vg3 Påbygg	1
Vardø	Vg1 Restaurant- og matfag	1
Hammerfest	Vg2 Barne- og ungdomsarbeiderfag	0,5
Alta	Vg2 Kjøretøy	1

I Tabell 13 under viser kolonnen «Klasser 2022/2023» totalt antall klasserressurser på skolene etter vedtakene i fylkesrådssak 324/21⁹ og fylkesrådssak 168/22. Kolonnen «Klasser 2023/2024» viser totalt antall klasser for neste skoleår, inkludert ikke-igangsatte tilbud fra justeringssaken våren 2022 som legges søkbare igjen.

⁸ Fylkesrådssak 168/22 – Justering av opplæringstilbudet for skoleåret 2022/2023.

⁹ Fylkesrådssak 324/21 – Rullering av opplæringstilbud i Troms og Finnmark fylkeskommune 2022/2023.

Tabell 13: Antall klasser per skole 22/23 og foreslåtte klasser for 23/24 i Utdanning Finnmark

Skolene i Utdanning Finnmark	Klasser 2022/2023	Klasser 2023/2024	Endring
Kirkenes	25,25	25 ¹⁰	-0,25
Vadsø	11	12 ¹¹	+1
Vardø	3,5	6,5 ¹²	+3
Nordkapp	11	11	0
Lakselv	9,5	9,5	0
Hammerfest	21	21,5 ¹³	+0,5
Alta	47,5	48,5 ¹⁴	+1
Tana	5,5	6	+0,5
LOSA	3,5	3,5	0
Totalt for Utdanning Finnmark	3,263137,75	143,5	+5,75

Landslinjer er ikke inkludert i klasseressurstallet.

¹⁰ Inkluderer 1 klasse Vg2 Barne- og ungdomsarbeiderfag som legges søkbar igjen (jf. tabell 12).

¹¹ Inkluderer 1 klasse Vg3 Påbygg som legges søkbar igjen (jf. tabell 12).

¹² Inkluderer 1 klasse Vg1 Restaurant- og matfag som legges søkbar igjen (jf. tabell 12).

¹³ Inkluderer 0,5 klasse Vg2 Barne- og ungdomsarbeiderfag som legges søkbar igjen (jf. tabell 12).

¹⁴ Inkluderer 1 klasse Vg2 Kjøretøy som legges søkbar igjen (jf. tabell 12).

Tabell 14: Klasseressurser i Utdanning Finnmark fordelt på utd.program for 22/23 og 23/24

Utdanningsprogram i Utdanning Finnmark	Klasser 22/23	Klasser 23/24	Endring
Forberedende kurs for minoritetsspråklige	4	4	0
Bygg- og anleggsteknikk	9,5	9,5	0
Håndverk, design og produktutvikling	0	0	0
Frisør, blomster, interiør og eksponeringsdesign	3	3	0
Elektro og datateknologi	13	13	0
Helse- og oppvekstfag	18	19,5 ¹⁵	+1,5
Naturbruk	8,5	9	+0,5
Restaurant- og matfag	6,25	6,75 ¹⁶	+0,5
Salg, service og reiseliv	2	2	0
IT og medieproduksjon	2	2	0
Teknologi- og industrifag	21,5	22,5 ¹⁷	+1
Studiespesialisering	33,25	34,75 ¹⁸	+1,5
International Baccalaureate	1,25	0	-1,25
Påbygg	6	7 ¹⁹	+1
Idrettsfag	5	6 ²⁰	+1
Musikk, dans og drama	1,5	1,5	0
Medier og kommunikasjon	3	3	0
Kunst, design og arkitektur	0	0	0
Totalt for Utdanning Finnmark	137,75	143,5	+5,75

Landslinjer er ikke inkludert i klasseressurstallet.

¹⁵ Jf. tabell 12; tallet inkluderer ikke-igangsatt tilbud som legges søkbart igjen skoleåret 2023/2024.

¹⁶ Jf. tabell 12; tallet inkluderer ikke-igangsatt tilbud som legges søkbart igjen skoleåret 2023/2024.

¹⁷ Jf. tabell 12; tallet inkluderer ikke-igangsatt tilbud som legges søkbart igjen skoleåret 2023/2024.

¹⁸ Tallet inkluderer 1 klasse mindre på vg3 Stud.spes. på Vadsø vgs., da denne flyttes over til vg3 Idrettsfag.

¹⁹ Jf. tabell 12; tallet inkluderer ikke-igangsatt tilbud som legges søkbart igjen skoleåret 2023/2024.

²⁰ Tallet inkluderer 1 klasse mer på vg3 Idrettsfag på Vadsø vgs., da denne flyttes over fra vg3 Stud.spes.

Tabeller over søkbart opplæringstilbud per utdanningsprogram i Utdanning Finnmark

Under beskrives forslag for søkbare opplæringstilbud for hvert utdanningsprogram i Utdanning Finnmark.

Forklaring av begrepene klasseressurs og elevsats

I kolonnene "Klasser" i tabellene under vises antall klasseressurser i hvert av tilbudene. En klasseressurs inneholder i utgangspunktet 15 elevplasser på yrkesfag, og 30 elevplasser på studieforberedende utdanningsprogram. På tilbudet «Lokal Opplæring i Samarbeid med Arbeidslivet» (LOSA-tilbud) i Utdanning Finnmark brukes det 3,5 klasseressurser.

Forklaring av fargene i tabellene

Tabellene under viser oversikt over tilbudene der trinnene har fått ulike farger. Trinn 1 har blå farge, mens trinn 2 har grønn farge og trinn 3 og 4 har rød farge. Nye tilbud som opprettes får en litt mørkere fargenyanse innenfor det trinnet det opprettes på.

Til høyre for hvert tilbud er antall klasser lagt inn for skoleårene 2021/2022 og 2022/2023. Forslag for dimensjonering er helt til høyre, i kolonnen for skoleåret 2023/2024.

Der det innstilles på endringer av klasseressurs, jf. saksfremlegg eller fagnotat, er cellene markert med gult i kolonnen for 2023/2024.

Celler som er markert oransje er tilbud som ikke ble igangsatt gjennom vedtak i justeringssaken juni 2022. Disse legges i utgangspunktet søkbare igjen.

Tilbud Forb. kurs for min. spr i utdanning Finnmark			2021/2022	2022/2023	2023/2024
Nivå	Programområde navn	Skole navn	Klasser	Klasser	Klasser
0	Grunnskole MGSO	Alta videregående skole	1,0	1,0	1,0
0	Grunnskole MGSO	Hammerfest videregående skole	1,0	1,0	1,0
0	Grunnskole MGSO	Kirkenes videregående skole	1,0	1,0	1,0
0	Grunnskole MGSO	Vadsø videregående skole	1,0	1,0	1,0

Tilbud Bygg- og anleggsteknikk i utdanning Finnmark			2021/2022	2022/2023	2023/2024
Nivå	Programområde navn	Skole navn	Klasser	Klasser	Klasser
1	Bygg- og anleggsteknikk	Alta videregående skole	2,0	2,0	2,0
1	Bygg- og anleggsteknikk	Hammerfest videregående skole	1,0	1,0	1,0
1	Bygg- og anleggsteknikk	Kirkenes videregående skole	1,5	1,5	1,5
2	Rørlegger	Alta videregående skole	1,0	1,0	1,0
2	Tømrer	Alta videregående skole	1,0	1,0	1,0
2	Betong og mur	Alta videregående skole	0,5	0,5	0,5
2	Tømrer	Hammerfest videregående skole	1,0	1,0	1,0
2	Tømrer	Kirkenes videregående skole	1,0	1,0	1,0
2	Rørlegger	Kirkenes videregående skole	0,5	0,5	0,5

Håndverk, design og produktutvikling tilbys ikke i Utdanning Finnmark.

Tilbud Frisør, Blomster, interiør og eksponeringsdesign i utdanning Finnmark			2021/2022	2022/2023	2023/2024
Nivå	Programområde navn	Skole navn	Klasser	Klasser	Klasser
1	Frisør,blomst,int,eksp.design	Alta videregående skole	1,0	1,0	1,0
1	Frisør,blomst,int,eksp.design	Kirkenes videregående skole	1,0	1,0	1,0
2	Frisør	Alta videregående skole	0,5	0,5	0,5
2	Frisør	Kirkenes videregående skole	0,5	0,5	0,5

Tilbud Elektro og datateknologi i utdanning Finnmark			2021/2022	2022/2023	2023/2024
Nivå	Programområde navn	Skole navn	Klasser	Klasser	Klasser
1	Elektro og datateknologi	Alta videregående skole	2,0	2,0	2,0
1	Elektro og datateknologi	Hammerfest videregående skole	1,0	1,0	1,0
1	Elektro og datateknologi	Kirkenes videregående skole	1,0	1,0	1,0
1	Elektro og datateknologi	Lakselv videregående skole	1,0	1,0	1,0
1	Elektro og datateknologi	LOSA	0,0	0,0	0,0
1	Elektro og datateknologi	Nordkapp videregående skole	1,0	1,0	1,0
1	Elektro og datateknologi	Vadsø videregående skole	1,0	1,0	1,0
2	Automatisering	Hammerfest videregående skole	1,0	0,0	0,0
2	Elenergi og ekom	Alta videregående skole	1,0	2,0	2,0
2	Elenergi og ekom	Hammerfest videregående skole	1,0	1,0	1,0
2	Elenergi og ekom	Kirkenes videregående skole	1,0	1,0	1,0
2	Elenergi og ekom	Lakselv videregående skole	0,5	0,5	0,5
2	Elenergi og ekom	Nordkapp videregående skole	0,5	0,5	0,5
2	Datateknologi og elektronikk	Vadsø Videregående skole	1,0	0,0	0,0
3	Automatiseringsfaget	Hammerfest videregående skole	0,0	1,0	1,0

Tilbud Helse- og oppvekstfag i utdanning Finnmark			2021/2022	2022/2023	2023/2024
Nivå	Programområde navn	Skole navn	Klasser	Klasser	Klasser
1	Helse- og oppvekstfag	Alta videregående skole	3,0	3,0	3,0
1	Helse- og oppvekstfag	Hammerfest videregående skole	1,5	1,5	1,5
1	Helse- og oppvekstfag	Kirkenes videregående skole	1,5	1,5	1,5
1	Helse- og oppvekstfag	Lakselv videregående skole	1,0	1,0	1,0
1	Helse- og oppvekstfag	LOSA	1,0	1,0	1,0
1	Helse- og oppvekstfag	Vadsø videregående skole	1,0	1,0	1,0
2	Helsearbeiderfag	Alta videregående skole	1,5	2,0	2,0
2	Barne- og ungdomsarbeiderfag	Alta videregående skole	1,0	1,0	1,0
2	Barne- og ungdomsarbeiderfag	Hammerfest videregående skole	0,5	0,0	0,5
2	Helsearbeiderfag	Hammerfest videregående skole	1,5	1,5	1,5
2	Barne- og ungdomsarbeiderfag	Kirkenes videregående skole	1,0	0,0	1,0
2	Helsearbeiderfag	Kirkenes videregående skole	1,0	1,0	1,0
2	Ambulansefag	Lakselv videregående skole	1,0	1,0	1,0
2	Helsearbeiderfag	Lakselv videregående skole	0,5	0,5	0,5
2	Barne- og ungdomsarbeiderfag	Vadsø videregående skole	0,5	0,0	0,0
2	Helsearbeiderfag	Vadsø videregående skole	0,0	1,0	1,0

Tilbud Naturbruk i utdanning Finnmark			2021/2022	2022/2023	2023/2024
Nivå	Programområde navn	Skole navn	Klasser	Klasser	Klasser
1	Naturbruk	LOSA	0,0	0,0	0,0
1	Naturbruk	Nordkapp videregående skole	1,0	1,5	1,5
1	Naturbruk	Tana videregående skole	1,0	1,0	1,0
1	Naturbruk,hundekjøring,LAD	Tana videregående skole	1,0	1,0	1,0
1	Naturbruk	Vardø videregående skole	0,0	0,0	0,5
2	Akvakultur	Nordkapp videregående skole	1,0	1,0	1,0
2	Fiske og fangst	Nordkapp videregående skole	1,0	1,0	1,0
2	Landbruk/gartnernæring, hundekjøring,LAD	Tana videregående skole	1,0	0,0	0,0
2	Heste- og dyrefag, hundekjøring,LAS	Tana videregående skole	0,0	1,0	1,0
2	Heste- og dyrefag	Tana videregående skole	0,5	0,5	0,5
2	Landbruk og gartnernæring	Tana videregående skole	0,5	0,5	0,5
3	Naturbruk,hundekjøring,LAD	Tana videregående skole	0,5	0,5	0,5

Tilbud Restaurant- og matfag i utdanning Finnmark			2021/2022	2022/2023	2023/2024
Nivå	Programområde navn	Skole navn	Klasser	Klasser	Klasser
1	Restaurant- og matfag	Alta videregående skole	1,0	1,0	1,0
1	Restaurant- og matfag	Hammerfest videregående skole	0,25	1,0	1,0
1	Restaurant- og matfag	Kirkenes videregående skole	1,0	1,0	1,0
1	Restaurant- og matfag	Nordkapp videregående skole	0,5	0,5	0,5
1	Restaurant- og matfag	Vardø videregående skole	1,0	0,0	1,0
2	Kokk- og servitørfag	Alta videregående skole	1,0	1,0	1,0
2	Kokk- og servitørfag	Hammerfest videregående skole	0,25	0,25	0,25
2	Kokk- og servitørfag	Kirkenes videregående skole	0,5	0,5	0,5
2	Kokk- og servitørfag	Nordkapp videregående skole	0,5	0,5	0,5
2	Kokk- og servitørfag	Vardø videregående skole	0,5	0,5	0,0
2	Matproduksjon	Vardø videregående skole	0,5	0,0	0,0

Tilbud Salg, service og reiseliv i utdanning Finnmark			2021/2022	2022/2023	2023/2024
Nivå	Programområde navn	Skole navn	Klasser	Klasser	Klasser
1	Salg, service og reiseliv	Alta videregående skole	1,0	1,0	1,0
1	Salg, service og reiseliv	Hammerfest videregående skole	1,0	0,0	0,0
2	Salg og reiseliv	Alta videregående skole	1,0	1,0	1,0
2	Service, sikkerhet og admin.	Hammerfest videregående skole	1,0	0,0	0,0

Tilbud IT og medieproduksjon i utdanning Finnmark			2021/2022	2022/2023	2023/2024
Nivå	Programområde navn	Skole navn	Klasser	Klasser	Klasser
1	IT og medieproduksjon	Vardø videregående skole	1,0	1,0	1,0
2	Informasjonsteknologi	Vardø videregående skole	0,5	0,5	0,5
2	Medieproduksjon	Vardø videregående skole	0,5	0,5	0,5

Tilbud Teknologi- og industrifag i utdanning Finnmark			2021/2022	2022/2023	2023/2024
Nivå	Programområde navn	Skole navn	Klasser	Klasser	Klasser
1	Teknologi- og industrifag	Alta videregående skole	3,0	4,0	4,0
1	Teknologi- og industrifag	Hammerfest videregående skole	2,0	2,0	2,0
1	Teknologi- og industrifag	Kirkenes videregående skole	2,0	2,0	2,0
1	Teknologi- og industrifag	Lakselv videregående skole	1,0	1,0	1,0
1	Teknologi- og industrifag	LOSA	1,0	1,0	1,0
1	Teknologi- og industrifag	Vadsø videregående skole	1,5	1,0	1,0
2	Industrieteknologi	Alta videregående skole	1,0	1,0	1,0
2	Kjøretøy	Alta videregående skole	1,0	0,0	1,0
2	Transport og logistikk	Alta videregående skole	1,0	1,0	1,0
2	Kjemiprosess- og laboratorief.	Hammerfest videregående skole	1,0	1,0	1,0
2	Industrieteknologi	Hammerfest videregående skole	1,0	1,0	1,0
2	Arbeidsmaskiner	Kirkenes videregående skole	1,0	1,0	1,0
2	Kjøretøy	Kirkenes videregående skole	1,0	1,0	1,0
2	Industrieteknologi	Kirkenes videregående skole	1,0	1,0	1,0
2	Bilskade, lakk og karosseri	Kirkenes videregående skole	0,5	0,5	0,5
2	Kjøretøy	Lakselv videregående skole	1,0	1,0	1,0
2	Maritime fag	Nordkapp videregående skole	1,5	2,0	2,0

Tilbud Studiespesialisering i utdanning Finnmark			2021/2022	2022/2023	2023/2024
Nivå	Programområde navn	Skole navn	Klasser	Klasser	Klasser
1	Studiespesialisering	Alta videregående skole	3,0	4,0	4,0
1	Studiespesialisering	Hammerfest videregående skole	2,0	2,0	2,0
1	Studiespesialisering	Kirkenes videregående skole	2,0	2,0	2,0
1	Studiespesialisering	Lakselv videregående skole	1,0	1,0	1,0
1	Studiespesialisering	Nordkapp videregående skole	1,0	1,0	1,0
1	Studiespesialisering	Vadsø videregående skole	1,0	1,0	1,0
1	Studiespesialisering	Vardø videregående skole	1,0	1,0	1,0
1	Studiespesialisering	Tana videregående skole	0,0	0,0	0,5
2	Språk, samfunnsfag og økonomi	Alta videregående skole	2,0	2,0	2,0
2	Realfag	Alta videregående skole	2,0	1,0	1,0
2	Realfag	Hammerfest videregående skole	1,0	1,0	1,0
2	Språk, samfunnsfag og økonomi	Hammerfest videregående skole	1,0	1,0	1,0
2	Realfag	Kirkenes videregående skole	1,0	1,0	1,0
2	Språk, samfunnsfag og økonomi	Kirkenes videregående skole	1,0	1,0	1,0
2	Realfag	Lakselv videregående skole	0,5	0,5	0,5
2	Språk, samfunnsfag og økonomi	Lakselv videregående skole	0,5	0,5	0,5
2	Realfag	Nordkapp videregående skole	0,5	0,5	0,5
2	Språk, samfunnsfag og økonomi	Nordkapp videregående skole	0,5	0,5	0,5
2	Realfag	Vadsø videregående skole	0,5	0,5	0,5
2	Språk, samfunnsfag og økonomi	Vadsø videregående skole	0,5	0,5	0,5
2	Realfag	Vardø videregående skole	0,5	0,0	0,5
2	Språk, samfunnsfag og økonomi	Vardø videregående skole	0,5	0,0	0,5
3	Realfag	Alta videregående skole	2,0	2,0	2,0
3	Språk, samfunnsfag og økonomi	Alta videregående skole	2,0	2,0	2,0
3	Språk, samfunnsfag og økonomi	Hammerfest videregående skole	1,0	1,0	1,0
3	Realfag	Hammerfest videregående skole	0,75	0,75	0,75
3	Realfag	Kirkenes videregående skole	1,0	1,0	1,0

3	Språk, samfunnsfag og økonomi	Kirkenes videregående skole	1,0	1,0	1,0
3	Realfag	Lakselv videregående skole	0,5	0,25	0,25
3	Språk, samfunnsfag og økonomi	Lakselv videregående skole	0,5	0,25	0,25
3	Realfag	Nordkapp videregående skole	0,5	0,5	0,5
3	Språk, samfunnsfag og økonomi	Nordkapp videregående skole	0,5	0,5	0,5
3	Realfag	Vadsø videregående skole	1,0	1,0	0,5
3	Språk, samfunnsfag og økonomi	Vadsø videregående skole	1,0	1,0	0,5
3	Realfag	Vardø videregående skole	0,5	0,0	0,5
3	Språk, samfunnsfag og økonomi	Vardø videregående skole	0,5	0,0	0,5

Nedjustering på vg3 Studiespesialisering ved Vadsø vgs. gjøres for å starte opp vg3 Idrettsfag på samme skole. Skolen gjorde også dette i fjor med vg2.

Tilbud IB i utdanning Finnmark			2021/2022	2022/2023	2023/2024
Nivå	Programområde navn	Skole navn	Klasser	Klasser	Klasser
2	International baccalaureate	Kirkenes videregående skole	1,25	0,0	0,0
3	International baccalaureate	Kirkenes videregående skole	1,25	1,25	0,0

Tilbud Påbygg i utdanning Finnmark			2021/2022	2022/2023	2023/2024
Nivå	Programområde navn	Skole navn	Klasser	Klasser	Klasser
3	Påbygg. gen. studiekompetanse	Alta videregående skole	2,0	2,0	2,0
3	Påbygg. gen. studiekompetanse	Hammerfest videregående skole	1,0	1,0	1,0
3	Påbygg. gen. studiekompetanse	Kirkenes videregående skole	1,0	1,0	1,0
3	Påbygg. gen. studiekompetanse	Lakselv videregående skole	1,0	1,0	1,0
3	Påbygg. gen. studiekompetanse	Tana videregående skole	1,0	1,0	1,0
3	Påbygg. gen. studiekompetanse	Vadsø videregående skole	1,0	0,0	1,0

Tilbud Idrettsfag i utdanning Finnmark			2021/2022	2022/2023	2023/2024
Nivå	Programområde navn	Skole navn	Klasser	Klasser	Klasser
1	Idrettsfag	Alta videregående skole	1,0	1,0	1,0
1	Idrettsfag	Vadsø videregående skole	1,0	1,0	1,0
2	Idrettsfag	Alta videregående skole	1,0	1,0	1,0
2	Idrettsfag	Vadsø videregående skole	0,0	1,0	1,0
3	Idrettsfag	Alta videregående skole	1,0	1,0	1,0
3	Idrettsfag	Vadsø videregående skole	0,0	0,0	1,0

Oppstart av vg3 Idrettsfag ved Vadsø vgs. gjøres ved å nedjustere vg3 Studiespesialisering på samme skole. Skolen gjorde også dette i fjor med vg2.

Tilbud Musikk, dans og drama i utdanning Finnmark			2021/2022	2022/2023	2023/2024
Nivå	Programområde navn	Skole navn	Klasser	Klasser	Klasser
1	Musikk, dans og drama,musikk	Alta videregående skole	0,5	0,5	0,5
1	Musikk, dans og drama,drama	Alta videregående skole	0,5	0,0	0,0
2	Drama	Alta videregående skole	0,5	0,0	0,0
2	Musikk	Alta videregående skole	0,5	0,5	0,5
3	Drama	Alta videregående skole	0,5	0,0	0,0
3	Musikk	Alta videregående skole	0,5	0,5	0,5

Tilbud Medier og kommunikasjon i utdanning Finnmark			2021/2022	2022/2023	2023/2024
Nivå	Programområde navn	Skole navn	Klasser	Klasser	Klasser
1	Medier og kommunikasjon	Alta videregående skole	1,0	1,0	1,0
2	Medier og kommunikasjon	Alta videregående skole	1,0	1,0	1,0
3	Medier og kommunikasjon	Alta videregående skole	1,0	1,0	1,0

Kunst, design og arkitektur tilbys ikke i Utdanning Finnmark.

Forklaring av fargene i tabellene

Tabellene under viser oversikt over tilbudene der trinnene har fått ulike farger. Trinn 1 har blå farge, mens trinn 2 har grønn farge og trinn 3 og 4 har rød farge. Nye tilbud som opprettes får en litt mørkere fargenyanse innenfor det trinnet det opprettes på.

Til høyre for hvert tilbud er antall klasser lagt inn for skoleårene 2021/2022 og 2022/2023. Forslag for dimensjonering er i bakerste kolonne for skoleåret 2023/2024.

Der det innstilles på endringer av klasseressurs, jf. saksfremlegget er cellene markert med gult, kolonne 2023/2024.

Tilbud Bygg- og anleggsteknikk i utdanning Troms			2021/2022	2022/2023	2023/2024
Nivå	Programområde navn	Skole navn	Klasser	Klasser	Klasser
1	Bygg- og anleggsteknikk	Bardufoss videregående skole	2.0	2.0	2.0
1	Bygg- og anleggsteknikk	Kvaløya videregående skole	5.0	5.0	5.0
1	Bygg- og anleggsteknikk	Stangnes Rå videregående skole	2.0	2.0	2.0
2	Tømrer	Bardufoss videregående skole	2.0	2.0	1.0
2	Anleggsteknikk	Bardufoss videregående skole	0.0	0.0	0.5
2	Tømrer, veksl.m	Kvaløya videregående skole	1.0	0.0	0.0
2	Tømrer	Kvaløya videregående skole	2.0	3.0	2.0
2	Betong og mur	Kvaløya videregående skole	1.0	1.0	1.0
2	Rørlegger	Kvaløya videregående skole	1.0	1.0	1.0
2	Klima, energi og miljøteknikk	Kvaløya videregående skole	0.0	0.0	0,5
2	Anleggsgartner	Kvaløya videregående skole	0.0	0.0	0,5
2	Rørlegger	Stangnes Rå videregående skole	0.5	1.0	1.0
2	Tømrer	Stangnes Rå videregående skole	1.0	1.0	1.0
2	Betong og mur	Stangnes Rå videregående skole	0.5	0.0	0.0

Tilbud Håndverk, design og produktutvikling i utdanning Troms			2021/2022	2022/2023	2023/2024
Nivå	Programområde navn	Skole navn	Klasser	Klasser	Klasser
1	Håndverk, design, produktutv.	Bardufoss videregående skole	1.0	1.0	1.0
2	Søm og tekstilhåndverk	Bardufoss videregående skole	1.0	1.0	1.0

Tilbud Frisør, Blomster, interiør og eksponeringsdesign i utdanning Troms			2021/2022	2022/2023	2023/2024
Nivå	Programområde navn	Skole navn	Klasser	Klasser	Klasser
1	Frisør,blomst,int,eksp.design	Breivang videregående skole	2.0	2.0	2.0
1	Frisør,blomst,int,eksp.design	Stangnes Rå videregående skole	1.0	1.0	1.0
2	Frisør	Breivang videregående skole	1.0	1.0	0.5
2	Blomsterdekoratør	Breivang videregående skole	0.0	0.0	0.5
2	Interiør og eksponeringsdesign	Breivang videregående skole	1.0	1.0	1.0
2	Blomsterdekoratør	Stangnes Rå videregående skole	0.0	0.0	0.5
2	Frisør	Stangnes Rå videregående skole	1.0	1.0	0.5
3	Interiør	Breivang videregående skole	0.0	1.0	1.0

Tilbud Elektro og datateknologi i utdanning Troms			2021/2022	2022/2023	2023/2024
Nivå	Programområde navn	Skole navn	Klasser	Klasser	Klasser
1	Elektro og datateknologi	Bardufoss videregående skole	3.0	3.0	3.0
1	Elektro og datateknologi	Ishavsbyen videregående skole	5.0	5.0	5.0
1	Elektro og datateknologi	Nordkjosbotn videregående skole	1.0	1.0	1.0
1	Elektro og datateknologi	Nord-Troms videregående skole	1.0	1.0	1.0
1	Elektro og datateknologi	Stangnes Rå videregående skole	2.0	2.0	2.0
2	Datateknologi og elektronikk	Bardufoss videregående skole	1.0	1.0	1.0
2	Elenergi og ekom	Bardufoss videregående skole	1.0	1.0	1.0
2	Elenergi og ekom	Ishavsbyen videregående skole	3.0	3.0	3.0
2	Datateknologi og elektronikk	Ishavsbyen videregående skole	1.0	1.0	1.0
2	Kulde-, varmepumpe-, vent.tekn	Ishavsbyen videregående skole	1.0	1.0	1.0
2	Automatisering	Nordkjosbotn videregående skole	1.0	1.0	1.0
2	Elenergi og ekom	Nord-Troms videregående skole	1.0	1.0	1.0
2	Datateknologi og elektronikk	Stangnes Rå videregående skole	1.0	0.0	1.0
2	Elenergi og ekom	Stangnes Rå videregående skole	1.0	1.0	1.0
3	Maritim elektrikerfaget vg3	Ishavsbyen videregående skole	1.0	1.0	1.0
3	Automatiseringsfaget	Nordkjosbotn videregående skole	1.0	1.0	1.0

Tilbud Helse- og oppvekstfag i utdanning Troms			2021/2022	2022/2023	2023/2024
Nivå	Programområde navn	Skole navn	Klasser	Klasser	Klasser
1	Helse- og oppvekstfag	Bardufoss videregående skole	1.0	2.0	1.0
1	Helse- og oppvekstfag	Ishavsbyen videregående skole	8.0	8.0	8.0
1	Helse- og oppvekstfag	Nordkjosbotn videregående skole	2.0	2.0	1.0
1	Helse- og oppvekstfag	Nord-Troms videregående skole	2.0	1.0	1.0
1	Helse- og oppvekstfag	Sjøvegan videregående skole	1.0	2.0	1.0
1	Helse- og oppvekstfag	Stangnes Rå videregående skole	4.0	4.0	4.0
1	Helse- og oppvekstfag	Senja videregående skole	0.0	0.0	1.0
2	Helsearbeiderfag	Bardufoss videregående skole	1.0	1.0	0.0
2	Helsearbeiderfag	Ishavsbyen videregående skole	3.0	3.0	3.0
2	Helsearbeiderfag,veksl.m	Ishavsbyen videregående skole	1.0	0.0	0.0
2	Barne- og ungdomsarbeiderfag	Ishavsbyen videregående skole	2.0	2.0	2.0
2	Barne- og ungdomsarbeiderfag	Bardufoss videregående skole	0.0	0.0	1.0
2	Helseservicefag	Ishavsbyen videregående skole	2.0	2.0	2.0
2	Helsearbeiderfag	Nordkjosbotn videregående skole	1.0	1.0	1.0
2	Barne- og ungdomsarbeiderfag,veksl.m	Nord-Troms videregående skole	0.5	0.5	0.5
2	Helsearbeiderfag,veksl.m	Nord-Troms videregående skole	0.5	0.5	0.5
2	Ambulansefag	Senja videregående skole	1.0	1.0	1.0
2	Barne- og ungdomsarbeiderfag	Sjøvegan videregående skole	1.0	1.0	0.0
2	Helsearbeiderfag	Sjøvegan videregående skole	1.0	1.0	1.0
2	Barne- og ungdomsarbeiderfag	Stangnes Rå videregående skole	1.0	1.0	1.0
2	Helsearbeiderfag	Stangnes Rå videregående skole	2.0	1.0	1.0
2	Helseservicefag	Stangnes Rå videregående skole	0.0	1.0	1.0
3	Apotekteknikk	Ishavsbyen videregående skole	0.5	1.0	1.0
3	Helsesekretær	Ishavsbyen videregående skole	1.0	1.0	1.0

3	Tannhelsesekretær	Ishavsbyen videregående skole	0.5	1.0	1.0
Tilbud Naturbruk i utdanning Troms			2021/2022	2022/2023	2023/2024
Nivå	Programområde navn	Skole navn	Klasser	Klasser	Klasser
1	Naturbruk	Nord-Troms videregående skole	2.0	2.0	2.0
1	Naturbruk	Senja videregående skole	4.0	5.0	5.0
2	Akvakultur	Nord-Troms videregående skole	1.0	1.0	1.0
2	Fiske og fangst	Nord-Troms videregående skole	1.0	1.0	1.0
2	Akvakultur	Senja videregående skole	2.0	2.0	2.0
2	Fiske og fangst	Senja videregående skole	1.0	1.0	1.0
2	Landbruk og gartner næring	Senja videregående skole	1.5	1.0	1.0
3	Landbruk	Senja videregående skole	1.0	1.0	1.0

Tilbud Restaurant- matfag i utdanning Troms			2021/2022	2022/2023	2023/2024
Nivå	Programområde navn	Skole navn	Klasser	Klasser	Klasser
1	Restaurant- og matfag	Ishavsbyen videregående skole	2.0	2.0	2.0
1	Restaurant- og matfag	Senja videregående skole	2.0	2.0	2.0
1	Restaurant- og matfag	Stangnes Rå videregående skole	1.0	1.0	1.0
1	Restaurant- og matfag	Nordkjosbotn videregående skole	0.0	0.0	1.0
2	Baker og konditor	Ishavsbyen videregående skole	1.0	0.0	0.5
2	Kokk- og servitørfag	Ishavsbyen videregående skole	1.0	1.0	1.0
2	Matproduksjon	Ishavsbyen videregående skole	0.0	0.5	0.5
2	Kokk- og servitørfag	Senja videregående skole	0.5	1.0	1.0
2	Matproduksjon	Senja videregående skole	0.5	0.0	0.0
2	Kokk- og servitørfag	Stangnes Rå videregående skole	0.8	0.6	0.5
2	Baker og konditor	Stangnes Rå videregående skole	0.3	0.4	0.5

Tilbud Salg, service og reiseliv i utdanning Troms			2021/2022	2022/2023	2023/2024
Nivå	Programområde navn	Skole navn	Klasser	Klasser	Klasser
1	Salg, service og reiseliv	Breivang videregående skole	2.0	3.0	2.0
1	Salg, service og reiseliv	Senja videregående skole	1.0	1.0	1.0
1	Salg, service og reiseliv	Stangnes Rå videregående skole	1.0	1.0	1.0
2	Salg og reiseliv	Breivang videregående skole	1.0	1.0	2.0
2	Service, sikkerhet og admin.	Breivang videregående skole	1.0	1.0	1.0
2	Service, sikkerhet og admin.	Senja videregående skole	0.0	0.0	1.0
2	Salg og reiseliv	Stangnes Rå videregående skole	1.0	1.0	1.0
2	Service, sikkerhet og admin.	Stangnes Rå videregående skole	1.0	0.0	0.0

Tilbud IT og medieproduksjon i utdanning Troms			2021/2022	2022/2023	2023/2024
Nivå	Programområde navn	Skole navn	Klasser	Klasser	Klasser
1	IT og medieproduksjon	Breivang videregående skole	2.0	4.0	2.0
1	IT og medieproduksjon	Nord-Troms videregående skole	0.5	1.0	1.0
1	IT og medieproduksjon	Sjøvegan videregående skole	0.5	0.5	0.5
1	IT og medieproduksjon	Stangnes Rå videregående skole	1.0	1.0	1.0
2	Informasjonsteknologi	Breivang videregående skole	1.0	1.0	2.0
2	Medieproduksjon	Breivang videregående skole	1.0	1.0	1.0
2	Informasjonsteknologi	Nord-Troms videregående skole	0.5	0,5	0.5
2	Informasjonsteknologi	Sjøvegan videregående skole	1.0	1.0	1.0
2	Medieproduksjon	Stangnes Rå videregående skole	1.0	1.0	1.0

Tilbud Teknologi- og industrifag i utdanning Troms			2021/2022	2022/2023	2023/2024
Nivå	Programområde navn	Skole navn	Klasser	Klasser	Klasser
1	Teknologi- og industrifag	Ishavsbyen videregående skole	6.0	7.0	7.0
1	Teknologi- og industrifag	Nordkjosbotn videregående skole	1.0	2.0	2.0
1	Teknologi- og industrifag	Nord-Troms videregående skole	1.0	1.0	1.0
1	Teknologi- og industrifag	Senja videregående skole	4.0	4.0	4.0
1	Teknologi- og industrifag	Sjøvegan videregående skole	1.5	1.0	1.0
1	Teknologi- og industrifag	Stangnes Rå videregående skole	4.0	4.0	4.0
2	Maritime fag	Ishavsbyen videregående skole	4.0	4.0	4.0
2	Kjøretøy	Ishavsbyen videregående skole	1.5	1.5	1.0
2	Industriteknologi	Ishavsbyen videregående skole	1.0	1.0	1.0
2	Transport og logistikk	Ishavsbyen videregående skole	1.5	1.0	1.0
2	Transport og logistikk	Nord-Troms videregående skole	0.0	0.0	0.5
2	Kjøretøy	Nord-Troms videregående skole	0.5	0.5	0.5
2	Transport og logistikk	Senja videregående skole	2.0	1.0	1.0
2	Arbeidsmaskiner	Senja videregående skole	1.0	1.0	0.5
2	Bilskade, lakk og karosseri	Senja videregående skole	1.0	1.0	0.5
2	Kjøretøy	Senja videregående skole	1.0	1.0	1.0
2	Kjemiprosess- og laboratorief.	Senja videregående skole	1.0	1.0	1.0
2	Industriteknologi	Sjøvegan videregående skole	0.5	1.0	1.0
2	Kjøretøy	Stangnes Rå videregående skole	1.0	1.0	1.0
2	Industriteknologi	Stangnes Rå videregående skole	1.0	1.0	1.0
2	Transport og logistikk	Stangnes Rå videregående skole	1.0	1.0	1.0

Tilbud Studiespesialisering i utdanning Troms			2021/2022	2022/2023	2023/2024
Nivå	Programområde navn	Skole navn	Klasser	Klasser	Klasser
1	Studiespesialisering	Bardufoss videregående skole	1.0	1.0	1.0
1	Studiespesialisering	Heggen videregående skole	6.0	5.0	5.0
1	Studiespesialisering	Kongsbakken videregående skole	6.0	6.0	5.0
1	Studiespesialisering	Kvaløya videregående skole	2.5	2.0	2.0
1	Studiespesialisering	Nordkjosbotn videregående skole	1.0	1.0	1.0
1	Studiespesialisering	Nord-Troms videregående skole	1.0	1.0	1.0
1	Studiespesialisering	Senja videregående skole	2.0	3.0	3.0
1	Studiespesialisering	Sjøvegan videregående skole	1.0	1.0	1.0
1	Studiespesialisering	Tromsdalen videregående skole	2.0	3.0	3.0
1	Studiespesialisering, toppidrett	Tromsdalen videregående skole	2.0	2.0	1.0
2	Realfag	Bardufoss videregående skole	0.5	0.5	0.5
2	Språk, samfunnsfag og økonomi	Bardufoss videregående skole	0.5	0.5	0.5
2	Realfag	Heggen videregående skole	3.0	3.0	3.0
2	Språk, samfunnsfag og økonomi	Heggen videregående skole	3.0	3.0	3.0
2	Realfag	Kongsbakken videregående skole	3.0	3.0	3.0
2	Språk, samfunnsfag og økonomi	Kongsbakken videregående skole	3.0	3.0	3.0
2	Realfag	Kvaløya videregående skole	1.0	1.0	1.0
2	Språk, samfunnsfag og økonomi	Kvaløya videregående skole	1.0	1.0	1.0
2	Realfag	Nordkjosbotn videregående skole	0.5	0.5	0.5
2	Språk, samfunnsfag og økonomi	Nordkjosbotn videregående skole	0.5	0.5	0.5
2	Realfag	Nord-Troms videregående skole	0.5	0.5	0.5
2	Språk, samfunnsfag og økonomi	Nord-Troms videregående skole	0.5	0.5	0.5
2	Realfag	Senja videregående skole	1.0	1.0	1.0
2	Språk, samfunnsfag og økonomi	Senja videregående skole	1.0	1.0	1.0

2	Realfag	Sjøvegan videregående skole	0.5	0.5	0.5
2	Språk, samfunnsfag og økonomi	Sjøvegan videregående skole	0.5	0.5	0.5
2	Realfag	Tromsdalen videregående skole	1.5	1.5	1.5
2	Språk, samfunnsfag og økonomi	Tromsdalen videregående skole	1.5	1.5	1.5
2	Realfag, toppidrett	Tromsdalen videregående skole	0.5	0.5	0.5
2	Språk/samf.fag/økonomi, toppidrett	Tromsdalen videregående skole	0.0	0.5	0.5
3	Realfag	Bardufoss videregående skole	0.5	0.5	0.5
3	Språk, samfunnsfag og økonomi	Bardufoss videregående skole	0.5	0.5	0.5
3	Realfag	Heggen videregående skole	3.0	3.0	3.0
3	Språk, samfunnsfag og økonomi	Heggen videregående skole	3.0	3.0	3.0
3	Realfag	Kongsbakken videregående skole	3.0	3.0	3.0
3	Språk, samfunnsfag og økonomi	Kongsbakken videregående skole	3.0	3.0	3.0
3	Realfag	Kvaløya videregående skole	1.0	1.0	1.0
3	Språk, samfunnsfag og økonomi	Kvaløya videregående skole	1.0	1.0	1.0
3	Realfag	Nordkjosbotn videregående skole	0.5	0.5	0.5
3	Språk, samfunnsfag og økonomi	Nordkjosbotn videregående skole	0.5	0.5	0.5
3	Realfag	Nord-Troms videregående skole	0.5	0.5	0.5
3	Språk, samfunnsfag og økonomi	Nord-Troms videregående skole	0.5	0.5	0.5
3	Realfag	Senja videregående skole	1.5	1.0	1.0
3	Språk, samfunnsfag og økonomi	Senja videregående skole	1.5	1.0	1.0
3	Realfag	Sjøvegan videregående skole	0.5	0.5	0.5
3	Språk, samfunnsfag og økonomi	Sjøvegan videregående skole	0.5	0.5	0.5
3	Realfag	Tromsdalen videregående skole	1.5	1.5	1.5
3	Språk, samfunnsfag og økonomi	Tromsdalen videregående skole	1.5	1.5	1.5
3	Realfag, toppidrett	Tromsdalen videregående skole	1.0	1.0	1.0

Tilbud IB i utdanning Troms			2021/2022	2022/2023	2023/2024
Nivå	Programområde navn	Skole navn	Klasser	Klasser	Klasser
2	International baccalaureate	Senja videregående skole	1.0	1.0	1.0
3	International baccalaureate	Senja videregående skole	1.0	1.0	1.0

Tilbud Påbygg i utdanning Troms			2021/2022	2022/2023	2023/2024
Nivå	Programområde navn	Skole navn	Klasser	Klasser	Klasser
3	Påbygg. gen. studiekompetanse	Bardufoss videregående skole	0.5	0.5	0.5
3	Påbygg. gen. studiekompetanse	Kvaløya videregående skole	3.5	2.0	2.0
3	Påbygg. gen. studiekompetanse	Nord-Troms videregående skole	0.5	0.5	0.5
3	Påbygg. gen. studiekompetanse	Senja videregående skole	1.0	1.0	1.0
3	Påbygg. gen. studiekompetanse	Sjøvegan videregående skole	0.5	0.5	0.5
3	Påbygg. gen. studiekompetanse	Stangnes Rå videregående skole	1.5	1.5	1.5
3	Påbygg gen studiekomp e/yrkeskomp	Bardufoss videregående skole	0.0	0.5	0.5
3	Påbygg gen studiekomp e/yrkeskomp	Kvaløya videregående skole	2.5	2.0	2.0
3	Påbygg gen studiekomp e/yrkeskomp	Nord-Troms videregående skole	0.5	0.5	0.5
3	Påbygg gen studiekomp e/yrkeskomp	Senja videregående skole	0.0	0.0	0.0
3	Påbygg gen studiekomp e/yrkeskomp	Sjøvegan videregående skole	0.5	0.5	0.5
3	Påbygg gen studiekomp e/yrkeskomp	Stangnes Rå videregående skole	0.5	0.5	0.5

Tilbud Idrettsfag i utdanning Troms			2021/2022	2022/2023	2023/2024
Nivå	Programområde navn	Skole navn	Klasser	Klasser	Klasser
1	Idrettsfag	Bardufoss videregående skole	1.0	1.0	1.0
1	Idrettsfag	Nord-Troms videregående skole	1.0	1.0	1.0
1	Idrettsfag	Stangnes Rå videregående skole	1.0	1.0	1.0
1	Idrettsfag	Tromsdalen videregående skole	2.0	2.0	2.0
2	Idrettsfag	Bardufoss videregående skole	1.0	1.0	1.0
2	Idrettsfag	Nord-Troms videregående skole	0.5	1.0	1.0
2	Idrettsfag	Stangnes Rå videregående skole	1.0	1.0	1.0
2	Idrettsfag	Tromsdalen videregående skole	3.0	2.0	2.0
3	Idrettsfag	Bardufoss videregående skole	1.0	1.0	1.0
3	Idrettsfag	Nord-Troms videregående skole	0.5	0.5	0.5
3	Idrettsfag	Stangnes Rå videregående skole	1.0	1.0	1.0
3	Idrettsfag	Tromsdalen videregående skole	2.0	3.0	2.0

Tilbud Musikk, dans og drama i utdanning Troms			2021/2022	2022/2023	2023/2024
Nivå	Programområde navn	Skole navn	Klasser	Klasser	Klasser
1	Musikk, dans og drama,musikk	Heggen videregående skole	0.5	0.5	0.5
1	Musikk, dans og drama,drama	Heggen videregående skole	0.5	0.5	0.5
1	Musikk, dans og drama,musikk	Kongsbakken videregående skole	1.0	1.0	1.0
1	Musikk, dans og drama,dans	Kongsbakken videregående skole	0.5	0.5	0.5
1	Musikk, dans og drama,drama	Kongsbakken videregående skole	0.5	0.5	0.5
2	Drama	Heggen videregående skole	0.5	0.5	0.5
2	Musikk	Heggen videregående skole	0.5	0.5	0.5
2	Musikk	Kongsbakken videregående skole	1.0	1.0	1.0
2	Dans	Kongsbakken videregående skole	0.5	0.5	0.5
2	Drama	Kongsbakken videregående skole	0.5	0.5	0.5
3	Musikk	Heggen videregående skole	0.5	0.7	0.7
3	Drama	Heggen videregående skole	0.5	0.3	0.3
3	Musikk	Kongsbakken videregående skole	1.0	1.0	1.0
3	Dans	Kongsbakken videregående skole	0.5	0.5	0.5
3	Drama	Kongsbakken videregående skole	0.5	0.5	0.5

Tilbud Medier og kommunikasjon i utdanning Troms			2021/2022	2022/2023	2023/2024
Nivå	Programområde navn	Skole navn	Klasser	Klasser	Klasser
1	Medier og kommunikasjon	Breivang videregående skole	1.0	1.0	1.0
2	Medier og kommunikasjon	Bardufoss videregående skole	1.0	0.0	0.0
2	Medier og kommunikasjon	Breivang videregående skole	1.0	1.0	1.0
3	Medier og kommunikasjon	Bardufoss videregående skole	1.0	1.0	0.0
3	Medier og kommunikasjon	Breivang videregående skole	1.0	1.0	1.0

Tilbud Kunst, design og arkitektur i utdanning Troms			2021/2022	2022/2023	2023/2024
Nivå	Programområde navn	Skole navn	Klasser	Klasser	Klasser
1	Kunst, design og arkitektur	Bardufoss videregående skole	0.0	0.0	1.0
1	Kunst, design og arkitektur	Breivang videregående skole	1.0	2.0	2.0
2	Kunst, design og arkitektur	Breivang videregående skole	1.0	1.0	2.0
3	Kunst, design og arkitektur	Breivang videregående skole	1.0	1.0	1.0

Foreslått opplæringstilbud for Troms

Elevgrunnlaget for Troms skoleåret 20232024 er samlet sett, for alle regioner, litt lavere sammenlignet med inneværende skoleår. Våren 2022 var det 1808 avgangselever, mens det våren 2023 forventes å være 1759. I region Sør-Troms ser det ut til å bli en økning på om lag 45 elever, men det for de øvrige regionene blir en nedgang i antall avgangselever fra grunnskolen. 45 flere elever som gå ut fra grunnskolen i Sør-Troms tilsier et behov på over 1,5 klasse ekstra på Vg1 innen de studieforberevende utdanningsprogram eller 3 klasser ekstra på Vg1 innen yrkesfag. I de andre regionene vil det ikke være behov for en økning i antall Vg1-kurs. Region Tromsø og omegn har størst nedgang i antall avgangselever fra grunnskolen, men regionen har tatt imot mange flyktninger skoleåret 20222023, noe som kan påvirke behovet for elevplasser på Vg1 skoleåret 20232024.

Avgangselever

	20212022	20222023	20230224	20242025	20252026	20262027	20272028	20282029	20292030	20302031
Kvæfjord	36	28	33	34	32	21	26	20	28	23
Kvænangen	15	12	15	18	13	8	6	16	10	15
Harstad	260	302	272	287	308	267	274	255	260	265
Ibestad	13	9	10	9	5	7	4	10	6	5
Tjeldsund	38	56	45	46	48	57	39	44	46	36
	362	407	375	394	406	360	349	345	350	344
Dyrøy	12	11	10	17	11	7	12	8	7	7
Gratangen	4	0	1	8	0	4	6	1	6	8
Lavangen	14	12	18	12	13	14	16	10	11	6
Målselv	73	77	75	71	71	59	69	70	68	57
Salangen	32	18	33	19	24	23	17	16	14	15
Senja	166	161	189	188	174	151	164	156	144	130
Sørreisa	33	32	30	40	38	42	37	35	33	28
	334	311	356	355	331	300	321	296	283	251
Tromsø	871	823	847	833	892	837	757	791	767	819
Balsfjord	68	61	59	69	45	53	47	41	62	42
Karlsøy	18	15	18	11	17	12	7	23	15	17
	957	899	924	913	954	902	811	855	844	878
Skjervøy	43	13	28	22	36	24	24	30	32	30
Storfjord	26	16	14	20	13	25	12	17	11	16
Kåfjord	15	18	14	11	10	12	11	12	17	15
Lyngen	31	39	31	24	26	19	30	22	16	20
Nordreisa	40	56	46	46	51	37	39	34	39	23
	155	142	133	123	136	117	116	115	115	104

Kilde 06.10.22: <https://gsi.udir.no/app/#!/view/units/collectionset/1/collection/97/unit/8784/>

Tallene i tabellen over tar ikke hensyn til flytting og nyankomne flyktninger og gir bare et omtrentlig tall for hvor mange elever det vil være på Vg1 kommende skoleår. Det er også usikkert hvor mange som vil gjøre omvalg til et nytt Vg1- kurs.

For å sikre at alle søkere skal få et tilbud om skoleplass i egen region, jf.§ 3 i lokal forskrift til opplæringsloven er det også nødvendig å legge søkbart like mange klasser på Vg2 skoleåret 20232024 som det er på Vg1 skoleåret 20222023. Det er likevel ikke alle som fortsetter på Vg2 i samme region. Noen søker seg til landslinjer eller til et tilbud som bare finnes i en region. Andre kan gjøre omvalg til et nytt Vg1-kurs. Under er en oversikt over klasser per region der landslinjer og innføringsklasser ikke er medregnet. Den viser at det kan være behov for å øke antall klasser på Vg2 i region Sør-Troms og i region Tromsø og omegn:

- Region Sør-Troms har 23 klasser på Vg1 og 21 klasser på Vg2 (Stangnes Rå:17 Vg1 og 14 Vg2. Heggen har 6 Vg1-kurs og 7 Vg2-kurs)
- Region Midt-Troms har 29,5 klasser på Vg1 og 28 klasser på Vg2 (Sjøvegan har 4,5 Vg1 og 5 Vg2, Bardufoss har 10 Vg1-kurs og 8 Vg2, Senja har 15 Vg1-kurs og 15 Vg2-kurs)
- Region Tromsø og omegn har 62 klasser på Vg1 og 53 klasser på Vg2 (Nordkjosbotn har 6 Vg1-kurs og 3 Vg2-kurs, Breivang 12 Vg1-kurs og 8 Vg2-kurs, Kongsbakken har 8 Vg1-kurs og 8 Vg2-kurs, Tromsdalen har 7 Vg1-kurs og 6 Vg2-kurs, Ishavsbyen har 22 Vg1-kurs og 21 Vg2-kurs, Kvaløya har 7 Vg1-kurs og 7 Vg2-kurs.)
- Nord-Troms har 8 klasser på Vg1 og 7 klasser på Vg2

For di alle har rett på et tilbud på Vg2 som bygger videre på det Vg1-kurset de har fullført, så kan det være nødvendig å øke kapasiteten på enkelte Vg2-kurs, slik at alle får fullføre sin påbegynte opplæring, jf. [§ 3-1, sjetle ledd, i opplæringsloven](#). Skoleåret 2022/2023 ble tilbudet på IT og medieproduksjon ved Breivang utvidet fra 2 til 4 klasser og det kan føre til behov for å øke med 2 klasser på Vg2-kursene som bygger på det aktuelle kurset. Samme skole økte fra 2 til 3 klasser på Vg1 Salg, service og reiseliv noe som kan føre til behov for å øke med en klasse på et av de påfølgende Vg2-kursene skoleåret 2023/2024.

Tilbudet i Troms ble 07.06.22 vedtatt redusert fra 283,5 klasser fra skoleåret 2021/2022 til 280 klasser skoleåret 2022/2023. (Landslinjene og de 4 klassene på Vg0 for minoritetsspråklige søkere er da ikke medregnet.)

Oversikt over vedtatt tilbud 07.06.22 for skoleåret 2022/23

	Heggen	Stangnes Rå	Sjøvegan	Bardufoss	Senja	Nordkjosbotn	Breivang	Kongsbakken	Tromsdalen	Ishavsbyen	Kvaløya	Nord-Troms	Antall klasser
ST	17,0		3,0	3,0	7,0	3,0		18,0	9,0		6,0	3,0	69,0
ST toppidrett									4,0				4,0
MDD	3,0							6,0					9,0
BA		4,0		4,0							10,0		18,0
EL		4,0		5,0		3,0			11,0			2,0	25,0
FBIE		2,0					5,0						7,0
HO		7,0	3,0	2,0	1,0	2,0				18,0		2,0	35,0
IDRETT		3,0		3,0					7,0			2,0	15,0
ITM		2,0	1,0				5,0					1,0	9,0
PÅBYGG		2,0	1,0	1,0	1,0						4,0	1,0	10,0
RM		2,0			3,0					3,5			8,5
SSR		2,0			1,0		5,0						8,0
TIP		7,0	2,0		10,0	2,0				14,0		1,5	36,5
HDP				2,0									2,0
NA					10,0							4,0	14,0
IB					2,0								2,0
MEMOK				1,0			3,0						4,0
KDA							4,0						4,0
	20,0	35,0	10,0	21,0	35,0	10,0	22,0	24,0	20,0	46,5	20,0	16,5	280,0
	SØR	SØR	MIDT	MIDT	MIDT	TROMSØ	TROMSØ	TROMSØ	TROMSØ	TROMSØ	TROMSØ	NORD	

I løpet av inntaksperioden ble det også vedtatt å igangsette 4 ekstra klasser. Enkelte tilbud er i dag spredt på flere skoler, også i samme region, og fører til en del ledige plasser inneværende skoleår. Vg1 Helse- og oppvekstfag, Vg1 Studiespesialisering og Vg1 Idrettsfag har ledige plasser, men flest ledige plasser er det på Vg2: Vg2 Tømrer, Vg2 Datateknologi og elektronikk, Vg2 Frisør og Vg2 Helsearbeiderfag. Følgende tilbud som går under utdanningsprogrammet Teknologi og industrifag har også ledig kapasitet: Vg2 Kjøretøy, Vg2 Transport og logistikk, Vg2 Arbeidsmaskiner og Vg2 Bilskade, lakk og karosseri. Endringer som ble gjort etter første justeringsvedtak er markert i gul farge.

Oversikt over igangsatte tilbud skoleåret 2022/23

	Heggen	Stangnes Rå	Sjøvegan	Bardufoss	Senja	Nordkjosbotn	Breivang	Kongsbakken	Tromsdalen	Ishavsbyen	Kvaløya	Nord-Troms	Antall klasser
ST	17,0		3,0	3,0	7,0	3,0		18,0	9,0		6,0	3,0	69,0
ST toppidrett									4,0				4,0
MDD	3,0							6,0					9,0
BA		4,0		4,0							10,0		18,0
EL		3,0		5,0		3,0				11,0		2,0	24,0
FBIE		2,0					5,0						7,0
HO		7,0	4,0	3,0	1,0	3,0				18,0		2,0	38,0
IDRETT		3,0		3,0					7,0			2,0	15,0
ITM		2,0	1,5				6,0					1,0	10,5
PÅBYGG		2,0	1,0	1,0	1,0						4,0	1,0	10,0
RM		2,0			3,0					3,5			8,5
SSR		2,0			1,0		5,0						8,0
TIP		7,0	2,0		10,0	2,0				14,5		1,5	37,0
HDP				2,0									2,0
NA					10,0							4,0	14,0
IB					2,0								2,0
MEMOK				1,0			3,0						4,0
KDA							4,0						4,0
	20,0	34,0	11,5	22,0	35,0	11,0	23,0	24,0	20,0	47,0	20,0	16,5	284,0
	SØR	SØR	MIDT	MIDT	MIDT	TROMSØ	TROMSØ	TROMSØ	TROMSØ	TROMSØ	TROMSØ	NORD	

Tallene fra Vigo viser at det er tatt inn 5221 elever ved de ordinære tilbudene ved de videregående skolene i Troms skoleåret 2022/2023. 5131 elever ved skolene har ungdomsrett, 31 elever har voksenrett, 48 elever har fullføringsrett og 11 elever har status "ikke rett".

Forslag om endringer i tilbudsstrukturen

Inntak til de videregående skolene i Troms administreres av avdeling Utdanning Vest. Elevtall ved disse skolene viser at endringer i tilbudet kan være fornuftig. Det er på Vg2 de fleste ledige plassene finnes og en av årsakene er at antall klasser ved den enkelte skole som tilbyr utdanningsprogrammet har vært for mange, at tilbudet er for spredt, altså at samme tilbud finnes ved flere skoler i samme region, i flere regioner og i hele klasser, jf. ny budsjett- tildelingsmodell. Forslag til endringer innebærer likevel en økning i bredden av tilbudet, blant annet fordi det foreslås å legge søkbart enkelte nye tilbud. Det foreslås å redusere med 5 klasser ved skolene i Troms, noe som betyr at det til sammen blir 279 klasser søkbare for skoleåret 2023/2024. Landslinjer og kurs for minoritetsspråklige er ikke medregnet. Endringer for neste skoleår i antall klasser per utdanningsprogram og skole er markert i gul farge.

Foreslått søkbart tilbud skoleåret 2023/2024

	Heggen	Stangnes Rå	Sjøvegan	Bardufoss	Senja	Nordkjosbotn	Breivang	Kongsbakken	Tromsdalen	Ishavsbyen	Kvaløya	Nord-Troms	Antall klasser
ST	17,0		3,0	3,0	7,0	3,0		17,0	9,0		6,0	3,0	68,0
ST toppidrett									3,0				3,0
MDD	3,0							6,0					9,0
BA		4,0		3,5							9,0		16,5
EL		4,0		5,0		3,0				11,0		2,0	25,0
FBIE		2,0					5,0						7,0
HO		7,0	3,0	2,0	2,0	2,0				18,0		2,0	36,0
IDRETT		3,0		3,0					6,0			2,0	14,0
ITM		2,0	1,5				5,0					1,0	9,5
PÅBYGG		2,0	1,0	1,0	1,0						4,0	1,0	10,0
RM		2,0			3,0	1,0				4,0			10,0
SSR		2,0			2,0		5,0						9,0
TIP		7,0	2,0		8,0	2,0				14,0		2,0	35,0
HDP				2,0									2,0
NA					10,0							4,0	14,0
IB					2,0								2,0
MEMOK					0,0		3,0						3,0
KDA					1,0		5,0						6,0
	20,0	35,0	10,5	20,5	35,0	11,0	23,0	23,0	18,0	47,0	19,0	17,0	279,0
	SØR	SØR	MIDT	MIDT	MIDT	TROMSØ	TROMSØ	TROMSØ	TROMSØ	TROMSØ	TROMSØ	NORD	

Endringsforslagene presenteres mer konkret i tabellen under. Deretter begrunnes hvert endringsforslag for hvert av de 15 utdanningsprogrammene. I tabellen under vises reduksjoner med rød farge og økning med grønn farge.

Foreslått søkbart 2023/2024	Nivå	Programområde	Skole	2021/2022	2022/2023	2023/2024	Endring
	1	Bygg- og anleggsteknikk	Kvaløya videregående skole	5,0	5,0	4,0	-1,0
BA	2	Tømrer	Bardufoss videregående skole	2	2	1,0	-1,0
BA	2	Anleggsteknikk	Bardufoss videregående skole	0	0	0,5	0,5
BA	2	Tømrer	Kvaløya videregående skole	2	3	2,0	-1,0
BA	2	Klima, energi og miljøteknikk	Kvaløya videregående skole	0	0	0,5	0,5
BA	2	Anleggsgartner	Kvaløya videregående skole	0	0	0,5	0,5
FBIE	2	Frisør	Breivang videregående skole	1	1	0,5	-0,5
FBIE	2	Blomsterdekoratør	Breivang videregående skole	0	0	0,5	0,5
FBIE	2	Blomsterdekoratør	Stangnes Rå videregående skole	0	0	0,5	0,5
FBIE	2	Frisør	Stangnes Rå videregående skole	1	1	0,5	-0,5
EL	2	Datateknologi og elektronikk	Stangnes Rå videregående skole	1	0	1,0	1,0
HO	1	Helse- og oppvekstfag	Senja videregående skole	0	0	1,0	1,0
HO	1	Helse- og oppvekstfag	Sjøvegan videregående skole	1	2	1,0	-1,0
HO	1	Helse- og oppvekstfag	Bardufoss videregående skole	1	2		
HO	1	Helse- og oppvekstfag	Nordkjosbotn videregående skole	2	2		
HO	2	Barne- og ungdomsarbeider	Sjøvegan videregående skole	1	1		
HO	2	Helsearbeiderfag	Bardufoss videregående skole	1	1		
HO	2	Helsearbeiderfag	Sjøvegan videregående skole	1	2		
HO	2	Barne- og ungdomsarbeider	Bardufoss videregående skole	0	0		
RM	1	Restaurant- og matfag	Nordkjosbotn videregående skole	0	0		
RM	2	Baker og konditor	Ishavsbyen videregående skole	1	0		

Bygg- og anleggsteknikk

Utdanningsprogrammet Bygg- og anleggsgfag har 9 klasser på Vg1 i Troms og 9 klasser på Vg2. Det foreslås 9 + 8,5 neste skoleår.

Vg1 Bygg- og anleggsteknikk har god oppfylging bortsett fra på Kvaløya, der det ble økt fra 4 til 5 klasser skoleåret 2021/22 på grunn av mange søkere. Skoleåret 2022/2023 er det imidlertid ledige plasser der. Det foreslås derfor å redusere antall søkbare plasser med en klasse for skoleåret 2023/24. Det totale antall elever på Vg1 Bygg- og anleggsteknikk i Troms skoleåret 2022/2023 gir grunnlag for 8 klasser på Vg2 neste år, noe som betyr at det bør reduseres med en klasse på Vg2.

Vg2 Tømrer har i dag en del ledige plasser i region Midt-Troms og Tromsø og omegn, tross stort behov i arbeidsmarkedet. Det er til sammen 60 elever på dette tilbudet fordelt på 75 plasser. I disse to regionene foreslås det derfor endringer.

Maskinentreprenørenes forbund (MEF) i Nordland, Troms og Finnmark har i flere år meldt behov for å opprette Vg2 Anleggsteknikk i Troms. De har 104 medlemsbedrifter i Troms og 320 i Nord-Norge. I Midt-Troms er det et stort og godt entreprenørmiljø som sliter med rekruttering, til tross for at det er 24 tilbud om anleggsteknikk i landet og 6 av disse er landslinjer. Fordi det ofte kreves at bedrifter

har lærling for å få tilbud er det også ønskelig med et tilbud i Troms. Kun 11 av 50 søkere fra Troms til landslinjene i Kirkenes og på Fauske fikk tilbud skoleåret 2021/22. Det er også sannsynlig at enkelte avgangselever fra Vg1 Bygg- og anleggsteknikk ikke søker på tilbudet fordi de ikke vil flytte.

På bakgrunn av ovenstående foreslås det å legge søkbart en halv klasse Vg2 Anleggsteknikk ved Bardufoss og samtidig redusere antall søkbare plasser på Vg2 Tømrer fra 2 til 1 klasse på samme skole skoleåret 2023/24. Som eneste tilbudet i Troms vil de kunne få søkere også fra andre regioner, jf. [§ 3 i lokal forskrift](#). Vg2 Anleggsteknikk vil gi bedrifter i Troms tilgang på lokal arbeidskraft. Bedrifter i lokalmiljøet skal være villig til å leie ut maskinparken sin til skolen slik at de kan tilby faget uten å gjøre store investeringer.

NAML-norske anleggsgartnere miljø- og landskapsentreprenører har meldt inn at anleggsgartnerbransjen vokser, og at behovet for lærlinger vokser tilsvarende. Det er mange oppdrag for bransjen i forbindelse med havneanlegg, parker, skolegårder og boligfelt med mer. Krav om lærling i anbudsrunder forsterker behovet for et opplæringstilbud i Troms. I første omgang er det behov for inntil 10 lærlinger og bransjen ønsker et forpliktende samarbeid med Kvaløya i opplæringen. Vg2 Anleggsgartner kan også rekruttere søkere fra Vg1 Naturbruk.

Vg2 Klima, energi og miljøteknikk er også ønsket søkbart av NHO som viser til 12 disponible læreplasser i ventilasjons- og blikkenslagerfaget og tak- og membrantekkerfaget. 9 bedrifter kan ta en ny lærling hvert år og 4 kan ta en ny lærling annet hvert år. Bedriftene sliter med rekrutteringen. Dette kan kanskje ha sammenheng med at opplæringen ikke gis i Troms.

På bakgrunn av ovenstående innspill foreslås det legges søkbart Vg2 Anleggsgartner og Vg2 Klima, energi og miljøteknikk ved Kvaløya. Vg2 Tømrer ved Kvaløya foreslås samtidig redusert fra 3 til 2 klasser. Tilbudene Vg2 Anleggsgartner og Vg2 Klima, energi og miljøteknikk kan i første omgang legges søkbart i form av to halve klasser der de har fellesfag sammen. Skolen kan få ekstra finansiering for delingstimer.

Vg2 Anleggsgartner har 337 årstimer Anleggsgartnerarbeid og 140 årstimer med Rammebetingelser for anleggsgartnerarbeid. Vg2 Klima, energi og miljøteknikk har 337 årstimer i faget Praktisk yrkesutøvelse og 140 årstimer i faget Arbeidsmiljø og dokumentasjon.

Elektrofag og datateknologi

Utdanningsprogrammer har 12 klasser på Vg1 og 12 klaser på Vg2. Det foreslås 12 + 13 klasser for neste skoleår.

Vg2 Datateknologi og elektronikk har hatt lave søkertall i region Sør-Troms og Tromsø og omegn. Fordi ungdom i mindre grad er interessert i montør-jobber, søker de seg heller til IT og medieproduksjon og deretter til Vg2 Informasjonsteknologi. Det nye utdanningsprogrammet IT og medieproduksjon ble innført med ny yrkesfaglig tilbudsstruktur skoleåret 2020/21. Dette tilbudet gis i alle regioner og innværende skoleår 2022/23 ble antall klasser økt fra 2 til 4 på dette tilbudet i region Tromsø og omegn.

Ishavsbyen har flere ledige plasser i sin klasse på Vg2 Datateknologi og elektronikk, men fordi det er behov for arbeidskraft foreslås tilbudet likevel lagt søkbart skoleåret 2023/24. Tilbudet ble ikke igangsatt i Sør-Troms høsten 2022 på grunn av lave søkertall, men fordi Stangnes Rå har 2 klasser på Vg1 foreslås det at tilbudet blir søkbart der kommende skoleår, i tillegg til 1 klasse på Vg2 Elenergi og ekom. Stangnes Rå vil da ha 2 klasser på Vg1 og 2 klasser på Vg2.

Bardufoss har inneværende skoleår ledige plasser på Vg1 Elektro. Derfor foreslås det å redusere antall søkbare plasser der fra 45 til 30, altså fra 3 til 2 klasser. Da vil også Bardufoss ha 2 klasser på Vg1 og 2 klasser på Vg2.

Det foreslås ikke å øke antall klasser på Vg2 Elenergi og ekom i Troms. Formidling til Elektrikerfaget viser at alle får plass, men det er en forsinkelse i formidlingen fordi læretiden i faget er 6 måneder lengre enn i andre fag (2,5 år). I bransjen er det også en tendens til at ansatte i bedrifter som har andre fagbrev prioriteres tatt inn som lærlinger i elektrikerfaget fordi det er praktisk for bedriften å ha ansatte med flere enn ett fagbrev. Det kan føre til at det blir vanskeligere for ungdom å få læreplass.

Frisør, blomster, interiør og eksponeringsdesign

Utdanningsprogrammet har 3 klasser på Vg1 inneværende år i Troms og 3 klasser på Vg2. Det foreslås samme antall klasser for neste skoleår.

Vg2 Frisør har over flere år hatt lave søkertall. Det foreslås derfor at dette tilbudet skal bli søkbart for elever som har fullført Vg1 Studiespesialisering ved at disse tilbys det som kalles yrkesfaglig opphenting ved begge skolesteder. Det foreslås å opprette en halv klasse ved hvert skolested; Stangnes Rå og Breivang. Se mer informasjon om yrkesfaglig opphenting på [Udir](#) og [Vilbli](#).

Det foreslås også å tilby en halv klasse Vg2 Blomsterdekoratør som slås sammen med Vg2 Frisør i fellesfag på begge skolestedene. Gruppene vil være hver for seg i seg i programfagene og skolene kan dermed få ekstra finansiering for delingstimer. Vg2 Blomsterdekoratør har 290 årstimer Produksjon og arbeidsliv og 187 årstimer Produktutvikling, bransjelære og kommunikasjon mens Vg2 Frisør har 220 årstimer Hår, farge og strukturendring og 257 årstimer Kommunikasjon, klipp og frisyreformering ([Fag- og timefordeling i Vilbli](#)).

Det er behov for fagfolk både innen blomster og frisør og det er hovedårsaken til forslaget om å legge søkbart to halve klasser både i Sør-Troms og Tromsø. Både Harstad og Tromsø har om lag 7-10 blomsterforretninger. Begge byene har også over 20 frisørsalonger hver. I tillegg er det mange bedrifter andre steder i Troms som trenger denne type kompetanse.

En annen årsak til at begge tilbudene foreslås legges begge steder er at ungdom i mindre grad enn tidligere synes å være villige til å flytte - også på Vg2. Dersom tilbudet de ønsker ikke finnes i egen region, velger de ofte et annet programområde som tilbys nærmere hjemstedet eller de kan velge et tilbud i et annet fylke.

En tredje årsak til forslaget er at ungdom har rett til skoleplass i egen region, jf. [§ 3 i lokal forskrift](#). For det fjerde vil en skoleplass i et annet fylke også bety at hjemfylket må betale, jf. [§ 6-4 i forskrift til opplæringsloven](#).

Alternativet til å gi skolene ekstra finansiering for delingstimer vil være at tilbudene gis ved kun ett av skolestedene. Da vil Vg2 Frisør plasseres ved en skole og Vg2 Blomsterdekoratør legges søkbart ved den andre skolen. Det kan imidlertid føre til lavere oppfylling i klassene.

Helse- og oppvekstfag

Utdanningsprogrammet Helse- og oppvekstfag har 19 klasser på Vg1 i Troms inneværende år og 15 Vg2-klasser neste skoleår. Det foreslås å legge søkbart 16 + 15 klasser neste skoleår.

Utdanningsprogrammet har vært søkbart på flere skoler i region Midt-Troms og det siste året har det vært overdimensjonert, særlig på Vg1, noe som har resultert i et stort antall ledige skoleplasser.

Både Bardufoss, Sjøvegan og friskolen Nordborg har de siste 7 årene hatt tilbud om Vg1 Helse- og oppvekstfag. Nordkjosbotn har siden 2015 tilbudt Vg1 Helse- og oppvekstfag. Skolen tilhører region Tromsø og omegn, men får likevel mange søkere fra kommuner som tilhører region Midt-Troms og Nord-Troms, da det er deres nærmeste skole. Derfor kan det være hensiktsmessig å ta hensyn til Nordkjosbotn sin rolle når det gjelder vurdering av hvor utdanningstilbudet Helse- og oppvekstfag bør sentreres.

Sjøvegan, (Nordborg) og Nordkjosbotn har også hatt Vg2-kursene søkbare siden 2015, mens Bardufoss fikk tilbud om Vg2 Helsearbeiderfag først inneværende skoleår. Dette fordi det ble antatt at flere vil søke til en skole som også kan tilby et Vg2- kurs innen samme utdanningsprogrammet. Det kan imidlertid anses som et bedre alternativ å styrke hver enkelt skole i regionen og oppnå bedre oppfylning i klassene ved å fordele utdanningsprogrammene på Vg2 mellom skolene, slik det er gjort i de andre regionene. Det foreslås derfor at Bardufoss blir eneste fylkeskommunale skole i regionen som tilbyr Vg2 Barne- og ungdomsarbeiderfag. Bardufoss er geografisk midt mellom Sjøvegan og Nordkjosbotn og kan søkes på av elever som har fullført Vg1 ved disse skolene. Vg2 Helsearbeiderfag vil da tilbys på Sjøvegan og Nordkjosbotn og vil kunne søkes til av elever som har fullført Vg1 ved Bardufoss. Det er også mulig å søke seg til Vg2 Ambulansfag ved Senja.

Retningslinjer for dimensjonering av tilbudet har som prinsipp av ungdom skal kunne bo hjemme når de er elev på Vg1. Derfor foreslås det at alle skolene i region Midt-Troms får tilby Vg1 Helse- og oppvekstfag, men antall klasser bør begrenses, slik av man unngår for mange ledige plasser. Fjorårets høringsinnspill førte til at det ble vedtatt lagt søkbart 2 Vg1- klasser på både Sjøvegan, Bardufoss og Nordkjosbotn. Antall ledige plasser skoleåret 2022/23 viser at tilbudet i Midt-Troms er overdimensjonert og at antall søkbare klasser derfor bør vurderes redusert. Sjøvegan har 6 elever, Bardufoss har 5 elever og Nordkjosbotn har 3 elever i sin klasse nummer to.

Vg1 Helse- og oppvekstfag har 764 elever ved skolene i Troms skoleåret 2022/23.

I Midt-Troms er det 94 elever som er tatt inn i dette utdanningsprogrammet:

- Sjøvegan har 22 elever: 8 fra Salangen, 9 fra Lavangen, 2 fra Ibestad, 1 fra Gratangen, 1 fra Bardu og 1 fra Sørreisa
- Bardufoss har 22 elever: 12 fra Målselv, 3 fra Bardu, 3 fra Sørreisa, 1 fra Dyrøy, 2 fra Senja og 1 fra Alta
- Nordkjosbotn har 20 elever: 2 fra Målselv, 4 fra Balsfjord, 6 fra Lyngen og 8 fra Storfjord
- Nordborg har 30 elever: 6 fra Midt-Troms og 14 fra Nord-Troms.

En av årsaken til at Nordborg har så mange elever fra regionene i Nord-Troms kan være fordi de tilbyr internat, men også fordi de kanskje ønsker å gå videre på et ordinært Vg2-tilbud, noe ikke de ikke kan få i Nord-Troms. Det er kun vekslingsmodell, et 4-årig løp, som tilbys i Nord-Troms. Erfaring viser også at flere som fullfører Vg2 går videre til Vg3 Påbygg i stedet for å søke læreplass, noe de ikke kan gjøre dersom de begynner på vekslingsmodellen i Nord-Troms. Det er usikkert om et ordinær Vg2-tilbud innen helsefag ved Nord-Troms skoleåret 2023/24 ville ført til flere søkere. Skolen har inneværende skoleår 7 + 2 elever på Vg2 Helsearbeiderfag, vekslings / Vg2 Barne- og ungdomsarbeiderfaget. De er fra Kåfjord, Skjervøy, Nordreisa og Kvænangen. Skolen har også to halve klasser på Vg2 (vekslingsmodellene). På Vg1 Helse- og oppvekstfag har Nord-Troms 20 elever, der 3 er fra Kåfjord, 6 fra Skjervøy og 11 fra Nordreisa.

Vg1 Helse- og oppvekstfag ved Bardufoss foreslås redusert fra 2 til 1 klasse for skoleåret 2023/2024. Samtidig foreslås det å legge søkbart en klasse Vg1 Helse- og oppvekstfag ved Senja som i lang tid har hatt et Vg2-tilbud innen dette utdanningsprogrammet. Da vil søkere fra Senja kommune få et

reelt alternativ til privatskolen på Finnsnes. Tilbudet på Vg1 Helse- og oppvekstfag vil da dekke et større geografisk område.

Vg2 Helsearbeiderfag har 71 elever fordelt på 7 klasser (105 plasser) i Troms. Det er flere ledige plasser både ved Bardufoss og Sjøvegan.

Vg2 Helsearbeiderfag i region Midt-Troms har til sammen 53 elever (derav 7 voksne), dersom også Nordkjosbotn regnes med:

- Sjøvegan har 6 elever: 2 fra Lavangen, 2 fra Salangen, 1 fra Gratangen og 1 elev fra Dyrøy
- Bardufoss har 5 elever: 3 fra Målselv og 2 fra Bardu
- Nordkjosbotn har 9 elever: 1 elev Tromsø, 6 fra Balsfjord, 1 fra Lyngen og 1 fra Storfjord
- Nordborg har 33 elever fra Midt-Troms

Til sammen er det 20 elever på Vg2 Helsearbeiderfag ved de fylkeskommunale skolene i region Midt-Troms. Oppfyllingen tilsvarende 1,5 fordelt på de 3 klassene.

Skoleåret 2022/23 fikk Bardufoss en økning fra 1 til 2 klasser på Vg1 Helse- og oppvekstfag og fikk for første gang også tilbud om 1 klasse på Vg2 Helsearbeiderfag. Skolen har kun fylt opp 21 av 30 plasser på Vg1. Det vil gi grunnlag for å videreføre 1 klasser på Vg2 kommende skoleår. Disse kan søke seg til Vg2 Barne- og ungdomsarbeiderfag ved Bardufoss for skoleåret 2023/2024 eller til Vg2 Helsearbeiderfag ved Sjøvegan som vil bli den eneste fylkeskommunale skolen i regionen som tilbyr Vg2 Helsearbeiderfag.

Vg2 Barne- og ungdomsarbeiderfag i Troms har 55 elever fordelt på 4 klasser. Det er totalt 7 ledige plasser; 3 i region Midt-Troms og 4 i region Tromsø og omegn:

- Stangnes Rå har 17 elever: 2 fra Tjeldsund, 4 fra Kvæfjord, 11 fra Harstad.
- Sjøvegan har 12 elever: 3 fra Lavangen, 5 fra Bardu, 2 Salangen og 2 Målselv
- Ishavsbyen har 26 elever i sine to klasser: 24 fra Tromsø, 1 fra Senja og 1 fra Storfjord
- Nordborg har 7 elever fra Midt-Troms

Det foreslås ingen endringer i antall klasser for Vg2 Barne- og ungdomsarbeiderfag i Troms, da tilbudet synes å være godt dimensjonert, men klassen ved Sjøvegan foreslås som sagt å flyttes til Bardufoss.

Vg2 Helseservicefag tilbys ved Stangnes Rå og Ishavsbyen. Førstnevnte har 1 klasse mens Ishavsbyen har 2. Tilbudet gir mulighet for å gå videre på et av de tre Vg3-kursene som tilbys ved Ishavsbyen; Vg3 Apotekteknikk, Vg3 Helsesekretær og Vg3 Tannhelsesekretær. Alle Vg3-tilbudene har god oppfylling skoleåret 2022/2023.

Vg2 Ambulanséfag ved Senja får søkere fra hele Troms. På grunn av et begrenset antall læreplasser økes ikke kapasiteten, til tross for mange søkere.

Idrettsfag

Utdanningsprogrammet har 5 klasser på Vg1 og Vg2 og 5,5 klasser på Vg3 inneværende skoleår. Det foreslås 5 + 5 + 4,5 klasser neste år.

Vg1 Idrettsfag har noen ledige plasser både ved Tromsdalen og Nord-Troms. Region Tromsø og omegn er eneste region med 2 klasser på hvert trinn. På Vg3 har de i dag 3 klasser, noe det ikke er grunnlag for til neste skoleår. Derfor foreslås det en reduksjon fra 3 til 2 klasser på Vg3 Idrettsfag ved Tromsdalen.

IT og medieproduksjon

Utdanningsprogrammet har 6,5 klasser og 4,5 klasser på Vg2 i Troms inneværende skoleår. Det foreslås lagt søkbart 4,5 + 5,5 klasser neste skoleår.

Vg1 IT og medieproduksjon i Troms har 98 inntatte elever skoleåret 2022/2023:

Breivang har 62 elever, Nord-Troms har 11 elever, Sjøvegan har 7 elever og Stangnes Rå har 18 elever. Som tidligere nevnt er dette blitt et populært tilbud og et stort antall søkere førte til at antall klasser ble økt fra 2 til 4 klasser ved Breivang fra og med inneværende skoleår. Årsaken til økningen var at søkerne måtte få innvilget ett av tre ønsker og de fleste som søkte seg til tilbudet hadde alle ønskene sine ved Breivang. For skoleåret 2023/2024 foreslås det lagt søkbart 2 klasser på Vg1 IT og medieproduksjon, slik utgangspunktet var for inneværende skoleår.

IT og medieproduksjon har to påfølgende Vg2-kurs: Informasjonsteknologi og Medieproduksjon.

Vg2 Informasjonsteknologi har til sammen 30 elever inneværende skoleår i Troms. Sjøvegan har 7 elever, Breivang har 17 elever og Nord-Troms har 6. Tilbudet fikk for få søkere til Stangnes Rå og ble derfor ikke igangsatt. Stangnes Rå har derfor kun Vg2 Medieproduksjon søkbart. Det er ikke ønskelig å legge tilbudet ved for mange skoler, da det vil føre til lavere oppfylling. Tidligere har det vært Sjøvegan og Nord-Troms som har tilbud IKT- servicefaget (tidligere yrkesfaglig tilbudsstruktur) og de bør også være forbeholdt å tilby det nye kurset Vg2 Informasjonsteknologi (ny yrkesfaglig tilbudsstruktur). Fordi Breivang i år har 4 klasser på Vg1 IT og medieproduksjon foreslås det å øke fra 1 til 2 klasser på Vg2 Informasjonsteknologi. Mange av de som fikk tilbud på Vg1 inneværende år har grunnkompetanse som mål og det vil derfor ikke være nødvendig å øke med mer enn 1 klasse på Vg2. Årsaken til at økningen ikke foreslås på Vg2 Medieproduksjon Vg2-kurset er fordi det er større behov i arbeidsmarkedet for kompetansen fra Vg2 Informasjonsteknologi.

Vg2 Medieproduksjon har 27 elever i Troms skoleåret 2022/2023: 12 ved Stangnes Rå og 15 ved Breivang. Arbeidsmarkedet er noe begrenset i bransjen og tilbudet synes derfor godt dimensjonert.

Kunst, Design og Arkitektur

Utdanningsprogrammet har 2 klasser på Vg1 og 1 klasse på Vg2 og Vg3 i Troms inneværende skoleår. Det foreslås lagt søkbart 2 + 1 + 1 klasser neste skoleår.

Vg1 Kunst, design og arkitektur er et studieforbereende utdanningsprogram med 982 årstimer. Tilbudet har altså flere undervisningstimer og kan være mer krevende enn Vg1 Studiespesialisering, som kun har 842 årstimer. Likevel er tilbudet veldig populært. For at søkerne skulle få oppfylt sin rett om inntak på ett av tre ønsker for skoleåret 2022/23 var det nødvendig å øke kapasiteten fra 1 til 2 klasser på dette tilbudet.

Det er kun Breivang som har Kunst, design og arkitektur søkbart, noe som har resultert i at skolen har fått elever fra hele Troms og Finnmark. Det er kun halvparten av elevene som kommer fra region Tromsø og omegn (Tromsø, Karlsøy og Balsfjord). Flere av de øvrige elevene kommer fra region Midt-Troms. Det har tidligere vært vurdert å legge tilbudet søkbart også ved Bardufoss, blant annet fordi skolen mistet noen av sine kreative fag i forbindelse med innføring av ny yrkesfaglig tilbudsstruktur. Antall søkere fra region Midt-Troms og stort press på Breivang taler også for at tilbudet bør legges søkbart i en annen region enn Tromsø og omegn.

Det foreslås derfor å legge Vg1 Kunst, design og arkitektur søkbart ved Bardufoss for skoleåret 2023/24.

Medier og kommunikasjon

Utdanningsprogrammet har i dag 3 klasse på Vg1, 3 klasser på Vg2 og 3 klasser på Vg3 inneværende år. Det foreslås å legge søkbart 1 + 1 + 1 klasse neste år. Vg3 ved Bardufoss legges ikke søkbart.

Tilbudet er godt dimensjonert og det foreslås derfor ingen endringer.

Musikk, dans og drama

Utdanningsprogrammet har i dag 3 klasser på Vg1, 3 klasser på Vg2 og 3 klasser på Vg3 inneværende år. Det foreslås å legge søkbart samme antall klasser for neste skoleår.

Tilbudet er godt dimensjonert og det foreslås derfor ingen endringer.

Naturbruk

Utdanningsprogrammet har 7 klasser på Vg1 i Troms og 6 klasser på Vg2 inneværende skoleår. Like mange klasser foreslås lagt søkbart for neste skoleår.

Tilbudet er godt dimensjonert og det foreslås derfor ingen endringer.

Senja har 73 elever på Vg1 Naturbruk og økte fra 4 til 5 klasser inneværende skoleår. Etter at søkertallene foreligger i mars 2023 vil det kunne bli behov for endring, men i en eventuell justering bør det også tas hensyn til at Vg1 Naturbruk kan få en ny mulighet for kryssløp i eget fylke dersom Vg2 Anleggsgartner opprettes ved Kvaløya.

Påbygg

Det er i dag 6 klasser på Vg3 og 3 klasser på Vg4 Påbygg inneværende skoleår. Samme antall klasser foreslås lagt søkbart neste skoleår. (Vg4 Påbygg kan søkes av alle som har fullført Vg3 eller fagbrev.)

Vg3 og Vg4 Påbygg tilbys ved Stangnes Rå i Sør-Troms, ved Sjøvegan, Bardufoss og Senja i Midt-Troms, ved Kvaløya i region Tromsø og omegn og ved Nord-Troms. Antall klasser vil justeres ved behov når søkertallene foreligger i mars 2023.

Restaurant- og matfag

Utdanningsprogrammet har 5 klasser på Vg1 og 4 klasser på Vg2 inneværende skoleår. Det foreslås lagt søkbart 6 + 4 klasser neste år.

Justeringer kan bli aktuelt når søkertallene foreligger. Det er til sammen 103 elever på Vg1 og Vg2 inneværende skoleår: Stangnes Rå har 28 elever, Senja har 33 elever og Ishavsbyen har 42 elever.

Vg1 Restaurant- og matfag foreslås lagt søkbart ved Nordkjosbotn. Årsaken er at fagarbeidere i denne bransjen er etterspurt i arbeidsmarkedet. I tillegg vil skolen kunne rekruttere søkere til Vg2-tilbudene ved andre skoler. Skolen har også lokaliteter tilgjengelig, da de tidligere har hatt samme tilbud. Søkertallene i mars vil avgjøre en eventuell igangsettelse.

Vg2 Baker og konditor foreslås lagt søkbart i region Tromsø og omegn og kombineres med en halv klasse matproduksjon. Elever som tar Vg2 Matproduksjon vil kunne rekrutteres til jobber innen fiskeoppdrett og andre matprodusenter i Troms.

Vg2 Baker og konditor beholdes i Harstad da det allerede er flere bakerier i byen. I tillegg bygges det nå et nytt stort bakeri i byen som vil trenge flere fagfolk.

Vg2 Baker og konditor foreslås lagt søkbart med 0,5 klasser på både Stangnes Rå og Ishavsbyen. Ved Stangnes Rå vil de kunne ha fellesfag med 0,5 klasse Vg2 Kokk og servitør. Ved Ishavsbyen vil de

kunne ha fellesfag sammen med 0,5 klasse Vg2 Matproduksjon. Skolene vil kunne få ekstra finansiering for programfagene.

Fordi Senja har 2 klasser på Vg1 og bare 1 klasse på Vg2, vil det trolig bli nødvendig å øke kapasiteten på Vg2 Kokk og servitør. Men fordi elever fra Senja også kan søke seg til Vg2-tilbud i andre regioner forventes en eventuell justering frem til søkertallene foreligger våren 2023.

Salg, service og reiseliv

Utdanningsprogrammet Salg, service og reiseliv har i dag 5 klasser på Vg1 og 3 klasser på Vg2 i Troms inneværende skoleår. Det foreslås å legge søkbart 4 + 5 klasser neste skoleår.

Det er til sammen 121 elever på Vg1 og Vg2 skoleåret 2022/2023. Stangnes Rå har 28 elever, Senja har 13 og Breivang har 80 elever.

Søkningen til utdanningsprogrammet ble redusert under pandemien. Tilbudet ble lagt ned ved Sjøvegan og Nord-Troms. Søkertallene økte imidlertid ved de skolene som hadde tilbudet søkbart våren 2022 og antall klasser måtte oppjusteres ved Breivang for inneværende skoleår. Breivang har flere elever på Vg1 som har grunnkompetanse som mål og det er derfor usikkert hvor mange som vil søke seg videre til Vg2. Det foreslås derfor kun å øke med en klasse på Vg2 Salg og reiseliv ved Breivang for neste skoleår. Samtidig foreslås det en reduksjon i søkbart tilbud fra 3 til 2 klasser på Vg1 Salg, service og reiseliv. Søkertallene i mars 2023 vil eventuelt vise behov for oppjustering av antall klasser.

Vg1 Salg, service og reiseliv har to påfølgende Vg2-kurs: Vg1 Salg og reiseliv og Vg2 Service, sikkerhet og administrasjon. Senja har kun tilbud om Vg1, mens de to andre skolene tilbyr Vg2 Salg og reiseliv. Det er bare Breivang som tilbyr Vg2 Service, sikkerhet og administrasjon. Dersom alle elevene på de 5 Vg1-kursene søker seg videre til Vg2, så vil det være behov for å øke med 2 nye klasser på Vg2.

Det foreslås at Senja får lagt søkbart Vg2 Service, sikkerhet og administrasjon for skoleåret 2023/2024.

Studiespesialisering

Utdanningsprogrammet Studiespesialisering har i dag 23 klasser på Vg2 og Vg3 inneværende skoleår. Det foreslås lagt søkbart 22 + 23 + 23 klasser neste år.

Tilbudet er noe overdimensjoner i region Tromsø og omegn. En av årsakene til det er at flere søker seg til Kunst, design og arkitektur. For at Kongsbakken skal få bedre plass til sine elever foreslås det å redusere med 1 klasse på Vg1 Studiespesialisering. En påfølgende reduksjon på Vg2 og Vg3 vil kunne gjennomføres skoleåret 2024/2025 og 2025/2026. Reduksjonen ved Kongsbakken vil også kunne medføre at Tromsdalen og Kvaløya får bedre oppfylling.

Fra og med skoleåret 2023/2024 foreslås det å legge søkbart yrkesfaglig opphenting til Vg2 Frisør og Vg2 Transport og logistikk for elever fra Vg1 Studiespesialisering.

Toppidrett

Utdanningstilbudet har 2 klasser på Vg1, 1 klasse på Vg2 og 1 klasse på Vg3 inneværende år. Det foreslås å legge søkbart 1 + 1 + 1 klasser neste år.

Studiespesialisering med toppidrett gis kun ved Tromsdalen, men tilbudet ved skolen kan synes å bidra til færre elever på Idrettsfag. Det foreslås derfor å nedjustere fra 2 til 1 klasse på Vg1 Studiespesialisering med toppidrett for neste skoleår.

Vg2 og Vg3 Toppidrett ved Tromsdalen vil få søkbart 0,5 klasse på Realfag og 0,5 klasse på Språk, samfunnsfag og økonomi, slik det også var skoleåret 2022/23. I programfagene Realfag og Språk, samfunnsfag og økonomi vil de kunne gå inn i grupper sammen med elever på studiespesialisering.

Teknologi og industrifag

Utdanningsprogrammet har 19 klasser på Vg1 i Troms og 17 klasser på Vg2 inneværende skoleår. Det foreslås å legge søkbart 19 + 16 klasser neste år.

Alle Vg1-kursene i dette utdanningsprogrammet er fulle. Det er ledig kapasitet på Vg2 i midt- Troms. Derfor foreslås det å redusere antall klasser der. I region Tromsø og omegn kan det imidlertid være aktuelt å øke antall klasser våren 2023. Elever som har fullført Vg1 kan velge mellom 9 ulike Vg2-kurs og Troms har 7 av disse. I tillegg har avgangselever fra Vg1 muligheten til å gjøre 8 ulike kryssløp til Vg2-kurs som tilhører andre utdanningsprogram. Tilbudene på Vg2 er lagt bredt ut i Troms. Region Sør tilbyr 3 Vg2-kurs, Midt-Troms tilbyr 6, Tromsø og omegn har 4 og Nord-Troms har 1. Vg1 Teknologi og industrifag ble oppjustert med en klasse ved Nordkjosbotn skoleåret 2022/2023 grunnet stor søkning til dette tilbudet. På grunn av stort behov i arbeidsmarkedet foreslås det ikke å redusere antall klasser ved skolen neste år.

Vg2-kursene Arbeidsmaskiner og Bilskade, lakk og karosseri har over flere år hatt lave elevtall og ble frem til skoleåret 2021/22 kjørt som to halve klasser som hadde fellesfagene sammen. Med innføringen av ny Budsjett-tildelingsmodell (BTM) er det ønskelig å operere med hele klasser, noe som har resultert i at det nå er 11 ledige plasser i de to klassene. For å få god oppfylling i klassene og for å kunne gi et tilbud i egen region foreslås det å gå tilbake til to halve klasser på de to Vg2-kursene ved Senja slik at de kan være sammen i fellesfagene, men hver for seg i seg i programfagene. Skolen vil da kunne få finansiering for delingstimen.

Vg2 Bilskade, lakk og karosseri har 337 årstimer i faget Karosseri- og lakkteknikk og 140 årstimer Dokumentasjon og kvalitet mens Vg2 Arbeidsmaskiner har 337 årstimer Reparasjon og vedlikehold og 140 årstimer Planlegging og kommunikasjon (se [Fag- og timefordeling i Vilbli](#)).

På sikt kunne det vært ønskelig å legge begge tilbudene søkbare med to halve klasser også i en annen region i Troms. Det er ulike årsaker til at dette bør vurderes:

1. For det første er det et stort behov for fagfolk innen Billeierfaget, billakkererfaget, Bilskadefaget og Chassispåbyggerfaget. I dag sendes biler sørover for til verksteder på grunn av manglende arbeidskraft i Troms. Det er også behov for arbeidsmaskinmekanikere.
2. Ungdom har rett til skoleplass i egen region, jf. [§ 3 i lokal forskrift](#).
3. Ungdom kan synes å være mindre villige til å flytte - både på Vg1 og Vg2. Boligpriser kan være en årsak. Dersom tilbudet de ønsker å søke på ikke finnes i egen region, velger de ofte et programområde som tilbys nærmere hjemstedet. Enkelte kan også velge å søke seg til et annet fylke.
4. Å kjøpe en skoleplass i et annet fylke betyr at hjemfylket må betale, jf. [§ 6-4 i forskrift til opplæringsloven](#). Det samme gjelder dersom ungdom bosatt i Troms får tilbud om skoleplass i et annet fylke. (Landslinjer finansieres av staten.)

Fordi det ikke finnes verksteder ved andre skoler og fordi det heller ikke er planlagt bygd, vil det trolig være et bedre alternativ at bedrifter tilbyr seg å inngå 3-årige lærekontrakter med elever som har fullført Vg1. Dersom skolene også tilbyr undervisning i fellesfag fra skolene, vil lærlingene slippe å ta fellesfagene som privatister. Timeplanene må da utformes slik at fellesfag legges til hele og faste dager, slik at de kan følges samtidig som man er lærling. Slike modeller finnes allerede i dag ved både Sjøvegan og Nord-Troms.

Vg2 Transport og logistikk har i år lavere søkertall enn i fjor, til tross for stor etterspørsel i arbeidsmarkedet. Ved Ishavsbyen ble tilbudet nedjustert for skoleåret 2022/23. Det foreslås derfor at dette tilbudet skal bli søkbart for elever som har fullført Vg1 Studiespesialisering ved at disse tilbys det som kalles "yrkesfaglig opphenting" både ved Stangnes Rå og ved Ishavsbyen. For å øke rekrutteringen til næringen foreslås det også å legge søkbar en halv klasse Vg2 Transport og logistikk ved Nord-Troms. De har i dag en klasse på Vg1 og en halv klasse på Vg2 Kjøretøy som neste år kan ha fellesfag sammen med Vg2 Transport og logistikk. Skolen kan da få finansiert for delingstimer. Vg2 Transport og logistikk ved Senja foreslås redusert fra 2 til 1 klasse. I dag er det ledige plasser på tilbudet, slik det også er på Vg2 Bilskade, lakk og karosseri og Vg2 Arbeidsmaskiner. Ved å slå sammen de to sistnevnte samt redusere med en klasse på Vg2 Transport og logistikk vil antall klasser stå mer i samsvar med forventet oppfylling.

Behovet i arbeidsmarkedet

Fylkeskommunen vedtok følgende i desember 2020 i sak 107/20:

«Arbeidet med utredning av ny regioninndeling i øst videreføres for å skape et bedre grunnlag for en politisk beslutning i fylkestinget i oktober 2021, og som skal gjelde fra inntaket til skoleåret 2022/2023. Utredningen skal også inneholde en helhetlig vurdering av opplæringstilbudet i Troms og Finnmark fylkeskommune sett i lys av regioninndelingen. Fylkestinget ønsker å sikre at flest mulig skal få bo hjemme første året av videregående opplæring».

Det var ønskelig å få samfunnsstemmen og elevstemmen involvert tidlig i prosessen og det ble derfor sendt derfor ut en spørreundersøkelse til kommuner, næringshager, Kompetanseforum arktis, skoler, elevråd og Ungdommens fylkesråd. De ble spurt om hvilken type arbeidskraft de hadde behov for i sine regioner. De 80 respondentene hadde tilhørighet i følgende sektorer:

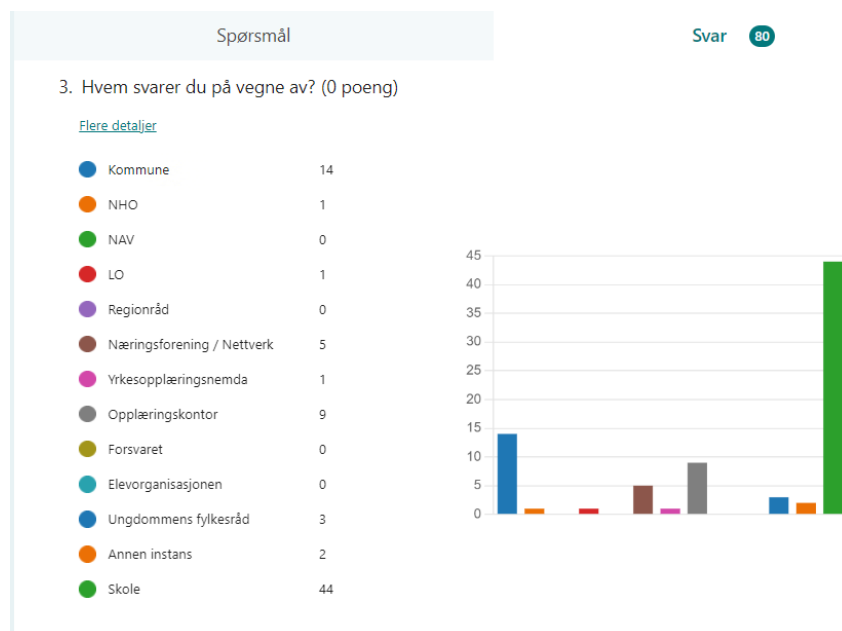

Det fremkom at arbeidskraft det var mest behov for var innenfor utdanningsprogrammene Helse- og oppvekstfag, Teknologi og industrifag, Bygg- og anleggsteknikk, Elektro og datateknologi, Naturbruk og Restaurant- og matfag.

4. Hvilket behov for arbeidskraft er størst for din kommune / region i dag? Velg ut tre alternativer og husk at både privat og offentlig sektor skal vurderes. (0 poeng)

[Flere detaljer](#)

Teknologi- og industrifag (Meka...	43
Salg, service og reiseliv (Adminis...	20
Restaurant- og matfag (Kokk, se...	12
Helse- og oppvekstfag (inkl. akti...	55
IT- og medieproduksjon (IKT- dr...	16
Håndverk, design og produktutv...	2
Frisør, blomster, interiør og eks...	3
Naturbruk (Landbruk, Fiske & fa...	23
Bygg- og anleggsteknikk (Tømr...	38
Elektro og datateknologi (Elektri...	25
Musikk, dans og drama (studies...	2
Kunst, design og arkitektur (stu...	0
Medier og kommunikasjon (stu...	2
Idrettsfag (studiespesialisering)	4
Studiespesialisering	15

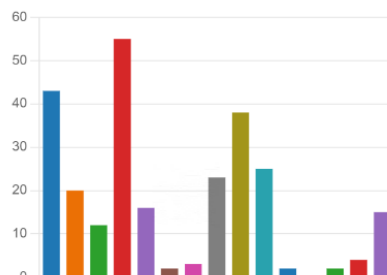

Det var de samme utdanningsprogrammene som var ønskelig for arbeidsmarkedet også på lengre sikt, noe som gir en pekepinn på hvilke utdanningsprogrammer som bør prioriteres lagt søkbare.

5. Hvilket behov for arbeidskraft er størst i din kommune / region de neste 10 årene? Velg ut tre alternativer og husk at både privat og offentlig sektor skal vurderes. (0 poeng)

[Flere detaljer](#)

Teknologi- og industrifag (Meka...	37
Salg, service og reiseliv (Adminis...	23
Restaurant- og matfag (Kokk, se...	13
Helse- og oppvekstfag (inkl. akti...	55
IT- og medieproduksjon (IKT- dr...	22
Håndverk, design og produktutv...	2
Frisør, blomster, interiør og eks...	2
Naturbruk (Landbruk, Fiske & fa...	26
Bygg- og anleggsteknikk (Tømr...	37
Elektro og datateknologi (Elektri...	24
Musikk, dans og drama (studies...)	1
Kunst, design og arkitektur (stu...	0
Medier og kommunikasjon (stu...)	1
Idrettsfag (studiespesialisering)	2
Studiespesialisering	10

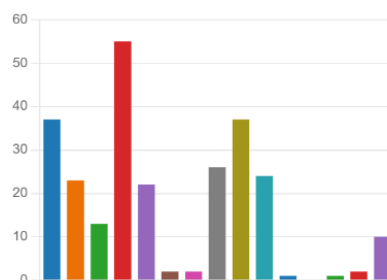

Resultatet fra undersøkelsen har, sammen med søkertall, vært grunnlag for endringsforslagene i rullering av opplæringstilbudet for skoleåret neste skoleår.

Flyktninger og minoritetsspråklige søkere

Tilbudene for minoritetsspråklige justeres etter behov og er ikke tatt med i oversikten over antall klasser. Mange flyktninger søker seg også til ordinære tilbud og kan komme til å påvirke søkertallene på enkelte tilbud, noe som kan føre til et behov for justeringer i tilbudet våren 2023.

Oversikt over antall bosatte flyktninger i Troms per september 2022

Fylke	Kommune nr	Kommune	Anmodet	Bosatt	Bosatt barn 0-5 år	Bosatt barn 6-15 år	Bosatt ungdom 16-19 år	Tildelt en kommune	Tildelt en kommune barn 0-5 år	Tildelt en kommune barn 6-15 år	Tildelt en kommune ungdom 16-19 år	
Troms og Finnmark	5401	Tromsø		550	270	17	51	31	94	15	13	14
Troms og Finnmark	5402	Harstad		200	105	12	25	4	58	8	13	1
Troms og Finnmark	5411	Kvæfjord		25	22	3	5	1	6	0	2	1
Troms og Finnmark	5412	Tjeldsund		30	13	1	1	0	1	0	0	0
Troms og Finnmark	5413	Ibestad		20	2	0	1	0	8	2	0	0
Troms og Finnmark	5414	Gratangen		15	7	1	2	0	0	0	0	0
Troms og Finnmark	5415	Lavangen		40	7	1	0	0	3	0	1	0
Troms og Finnmark	5416	Bardu		80	27	2	8	0	19	5	5	0
Troms og Finnmark	5417	Salangen		100	25	4	4	7	5	1	3	0
Troms og Finnmark	5418	Målselv		110	26	4	7	0	30	4	9	2
Troms og Finnmark	5419	Sørreisa		80	42	6	12	0	31	10	5	1
Troms og Finnmark	5420	Dyrøy		20	6	0	0	0	7	0	2	0
Troms og Finnmark	5421	Senja		200	74	8	18	5	34	8	8	2
Troms og Finnmark	5422	Balsfjord		80	42	8	8	1	30	1	4	3
Troms og Finnmark	5423	Karlsøy		40	23	1	5	3	0	0	0	0
Troms og Finnmark	5424	Lyngen		25	16	2	3	3	7	2	1	0
Troms og Finnmark	5425	Storfjord		15	4	1	0	0	0	0	0	0
Troms og Finnmark	5426	Kåfjord		20	6	0	0	0	0	0	0	0
Troms og Finnmark	5427	Skjervøy		60	28	4	8	0	6	3	2	0
Troms og Finnmark	5428	Nordreisa		80	28	3	5	2	15	2	3	2
Troms og Finnmark	5429	Kvænangen		20	0	0	0	0	0	0	0	0
Totalt				2835	1198	133	258	93	483	79	98	35

Flyktninger fra Ukraina skal også få et tilbud om opplæring innen tre måneder, noe som kan bety at det må igangsettes et ekstra innføringstilbud allerede våren 2023, jf. [pressemelding datert 29.04.22](#).

Høsten 2022 kartlegges også behovet for kortere norsk-kurs for nyankomne flyktninger der oppstart kan bli i november.

Tilbudsstruktur voksne 2023/2024

Tabellen under viser det foreslåtte tilbudet for voksne for skoleåret 2023/2024. Det er viktig å merke seg at tilbudet til voksne følger kap. 4A-3, og ikke gis etter samme fag og timefordeling som i ordinær videregående skole. Antall grupper følger derfor ikke samme føringer eller økonomiske modell som i ordinær videregående skole.

Det er også viktig å merke seg at tilbudet til voksne skal gis uavhengig av bosted og livssituasjon. Arbeids- og familiesituasjon, bosted og grad av norskferdigheter, grunnleggende ferdigheter og arbeidserfaring påvirker når, hvor og hvordan opplæringen bør organiseres og tilrettelegges. For at disse faktorene ikke skal være avgjørende for mulighet og tilgang til opplæring for voksne, må tilbudet være desentraliserte, fleksibelt og i større grad tilrettelagt for den enkelte, men samtidig være dimensjonert etter behov i lokalt og regionalt arbeids- og næringsliv.

Forslag til tilbudsstruktur for voksne tar utgangspunkt i følgende:

- søkernes ønske om sluttkompetanse, innspill på behov i arbeid- og næringsliv og tilgangen på praksis- og læreplasser ivaretas
- inntatte kandidater har rett til å fullføre påbegynte opplæringsløp
- fullføringsreformen gir flere voksne rett til videregående opplæring. Tilbud for voksne i yrkesfagene skal gå over til modulstrukturert basert fag og yrkesopplæring (MFY) som baserer seg på en mer bedrifts-nær opplæring. MFY skal gi den voksne et bedre tilbud gjennom fleksible, hensiktsmessige og tilpassede opplæringsløp. Modulene skal også gjøre det enklere å tilby opplæring på ulike arenaer som f.eks. i tiltak gjennom NAV, introprogrammet eller i arbeidslivet. Modellene for Prepp, Menn i helse og Rekrutt kokk går i denne retningen

- Utdanningsløftet blant annet har gitt voksne uten rett (som har fullført, men ikke bestått tidligere løp) og de som ønsker yrkesfaglig re-kvalifisering rett til tilbud. Tilbudet gis således også gjennom tilførte prosjektmidler både gjennom Utdanningsløftet og gjennom prosjekt for fag- og yrkesopplæring for innvandrere med svake norskferdigheter (Prepp). Prepp, Menn i helse og Rekrutt kokk gis i samarbeid med KS, NAV og opplæringskontor
- økt bosetting i fylket som gir en stor andel av voksne minoritetsspråklige med behov for norskinnlæring og noen også opplæring i grunnleggende ferdigheter, spesielt digitale ferdigheter, samt tettere pedagogstøtte i opplæringa som å kunne nyttiggjøre seg opplæringstilbudet
- økt bosetting i fylket også av høyt utdannede som vil ha behov for norsk og engelsk på videregående nivå for å få godkjent sin utdanning i Norge
- voksne kan søke hele året og søknadsbehandling foregår kontinuerlig
- realkompetansevurdering gir grunnlag for avkortet løp og individuelt tilpasset opplæringsløp
- oppstart av tilbud til voksne følger ikke nødvendigvis ordinært skoleår
- tilbudet vil måtte justeres når søkertall framkommer i løpet av våren 2023

Det foreslåtte tilbudet er innenfor dagens økonomiske ramme, gitt prosjektmidler og vårens ekstra tildeling. I tillegg er det behov for flere lokaler for voksne for stedlig oppmøte, pedagogstøtte og for å ivareta et godt læringsmiljø.

Det foreslås nedtrekk ved tilbud Vg2 helseservice og Vg2 helsearbeiderfag, samt Vg3 Helsesekretær da kandidatene gjør ferdig sine løp inneværende år. Aktuelle kandidater som skal over fra Vg2 til Vg3 ivaretas i tilsvarende løp.

Modellene Prepp og Menn i helse lar seg overføre til andre ønskede yrkesfaglige sluttkompetanser, og ivaretar også god stedlig oppfølging i den enkeltes hjemkommune.

Forslag tilbud voksne skoleåret 2023-2024

Opplæringstilbydere	Antall grupper	Antall plasser	Tilbud/Fag	Nivå/ Sluttkompetanse	Type opplæring
Nettskolen i samarbeid med Stangnes og Ishavsbyen	2	Viderefører 20 pl. og utvider med 20 pl. for andre søkere enn fra NAV	Menn i Helse/ helsearbeiderfaget	Programfag og YFF Vg1 og vg2	Nettundervisning, samlinger og studieverksted. Forutsetter tilgang på praksis og læreplaner.
Nettskolen	1	Øker med 20 plasser	Barne- og ungdomsarbeider	Programfag og YFF Vg1 og vg2	Nettundervisning, samlinger og studieverksted. Forutsetter tilgang på praksis- og læreplaner.
Nettskolen Troms	6	Viderefører med 24 plasser	Generell studiekompetanse; 6 fag, en gruppe per fag.	Fag til gen. stud.kompetanse etter 23/5-regelen	Nettundervisning <u>kveldstid</u> .
Nettskolen i samarbeid med Sjøvegan, Heggen og Senja	6	Viderefører 20 i hver gruppe	Generell studiekompetanse; 6 fag, en gruppe per fag.	Fag til gen. stud.kompetanse etter 23/5-regelen	Nettundervisning og oppmøte i studieverksted på <u>dagtid</u> .
Kongsbakken	6	Viderefører 20 i hver	Generell studiekompetanse;	Fag til gen. stud.kompetanse	<u>Stedlig kveldsundervisning</u> på Kongsbakken vgs.

		gruppe og øker med 1	6 fag, en gruppe per fag.	etter 23/5-regelen	
Senja	1	Viderefører deltakere Vg2 til Vg3	Voksenagronom	Vg3	Alternering mellom Vg2 og Vg3 annet hvert år.
Nettskolen Troms	4	Øker fra 60 til 80 pl.	Fellesfag for yrkesfag, fem fag.	Vg1 og Vg2	Dag og kveldstilbud, via Teams. Sees i sammenheng med PREPP
Nettskolen Troms	1	Øker fra 10 til 20 pl.	Rekrutt Kokk	Programfag og YFF Vg1 og vg2	Nettundervisning, praksis og samlinger
Nettskolen Troms	1	Viderefører 20 plasser	Helseservicefag	Programfag og YFF Vg1 og vg2	Nettundervisning, praksis og samlinger. Gjelde nå fag både i Vg1 og Vg2.
Ishavsbyen	-1	16 plasser	Helsesekretær	Vg3	Nettundervisning og praksis, fulltidstilbud dagtid
Ishavsbyen	-1	20 plasser	Helseservicefag	Vg2	Nettundervisning og praksis, fulltidstilbud dagtid
Ishavsbyen	-1	20 plasser	Helsearbeiderfag	Vg2	Nettundervisning og praksis, fulltidstilbud dagtid
Nettskolen Troms	1	Viderefører 20 plasser	Helsesekretær	Vg3	Nettundervisning, praksis og samlinger, ettermiddag /kveldsundervisning pga mange deltaker er i arbeid
Nettskolen Troms	1	Viderefører 12 plasser	Tannhelsesekretær	Vg3	Nettundervisning, praksis og samlinger, ettermiddag /kveldsundervisning pga mange deltaker er i arbeid
Nettskolen Troms	1	Viderefører 12 plasser	Apotektekniker	Vg3	Nettundervisning, praksis og samlinger, ettermiddag /kveldsundervisning pga mange deltaker er i arbeid
Nettskolen Troms	4	Øker fra to klasser til 4, 60 plasser	PREPP-tilbud	Norsk innlæring, pedagogstøtte og praksiskoordinering	Utvider til flere kommuner utover Tromsø og Harstad. Utvidelse til flere fag enn helse og kokk
Nettskolen Troms	1	Viderefører 24 plasser	Eksamensretta kurs	Vg1/Vg2/Vg3	Nettundervisning, 10 fag innen GENS, påbygg og fellesfag for YF. 10 ukers-kurs, 2 timer pr uke
Praksiskandidat - kurs	3	60	Div. sluttkompetanser etter behov		Nettundervisning/samlinger Opprettes etter behov eller forespørsel fra bransjer (opplæringskontor).
Nettskolen i samarbeid med skoler	4	Øker med 80 plasser		Forberedende norskkurs, gr.leggende ferdigheter	Bruk av Teams, Norskkurs, formidling

Nettskolen i Troms

Det er vanskelig å si noe om hvordan tilbudet ved nettskolen blir for skoleåret 2023/2024. Det meste av tilbudet omhandler voksne søkere og må derfor planlegges etter at søker tallene foreligger i mars. Tilbudet som gis fra nettskolen bestemmes også av økonomiske rammer.

Nettskolen kan vurderes brukt i undervisning også i ordinær videregående opplæring for ungdom, utover dagens tilbud om fremmedspråk og matematikk. Det kan for eksempel bli aktuelt å vurdere undervisning fra nettskolen dersom det for eksempel antall elever på Vg2 eller Vg3 Realfag kommer

under minste grense for en halv klasse av det som er satt for studieforberedende utdanningsprogram i Retningslinjer for dimensjonering av opplæringstilbudet ([sak 58/22 i fylkesrådet](#)). Elevene som går Vg2 og Vg3 Realfag og Vg2 og Vg3 Studiespesialisering har nemlig fellesfag sammen, men er adskilt i programfag.

Nye tilbud Nettskolen ønsker å tilby skoleåret 2023-24:

- Helse- og oppvekstfag Vg1-programfag
- Helsefagarbeider Vg2-programfag
- Programfag HO/helsefagarbeider/helseservicefag
- Geografi (GEO1001/GEO1003) som Vg1-fellesfag
- Engelsk 1 (SPR3029/SPR3030) som valgfag
- Engelsk 2 (SPR3031/SPR3032)

I tillegg til fagtilbudene inneværende år er det ønskelig å øke følgende antall grupper:

- 1 gruppe Fellesfag for yrkesfag til elever med lav språkkompetanse i norsk (tilsvarende gruppe som Prepp) på kveldstid. For å få kvalitet og bedre oppfølging. Vil vi trenge en lærer til å følge opp disse. Prepp er et godt eksempel hvordan man kvalitets sikrer denne gruppa. (Prepp er et [forberedende kurs for voksne som skal starte på yrkesfaglig videregående opplæring](#).)
- 1 gruppe generell studiekompetanse 23/5 på dagtid.
- Det vurderes også å gi større plass i menn i helse.

Opplæringstilbud skoleåret 2022-23

Tilbud	Programfag	Antall elever i hver gruppe	Oppdragsgiver
Elever	SPRÅK I+II/spansk	3	Opplæring i skole Dekkes av Finnmark
	SPRÅK I+II/fransk	6	
	SPRÅK I+II/tysk	5	
	MATTE/R2	6	
	MATTE/R1	15	
Helseservicefag	2HES/HES2005	8	VO og Prosjekt Utdanningsløftet
	3TAN-TAN3005	6	
	3HES/HES3005	20	
	3APO/APO3006	2	
Fellesfag gr. 1	1Fellesfag//Samfunnskunns kap	19	VO
	1Fellesfag/Norsk	10	
	1Fellesfag/Norsk kort botid	13	
	1Fellesfag/Naturfag	21	
	1Fellesfag/1-PY	12	
	1Fellesfag/Engelsk	14	
Fellesfag gr. 2	2Fellesfag//Samfunnskunns kap		VO
	1Fellesfag/Norsk		
	2Fellesfag/Naturfag	10	
	2Fellesfag/1-PY	12	
	2Fellesfag/Engelsk		

Prepp	PREPP/Samfunnskunnskap PREPP/Eng1009 PREPP/1-PY-HS PREPP/1-PY-RM PREPP/Norsk kort botid PREPP/Naturfag-HS PREPP/Naturfag-RM Yrkesnorsk	30 30 11 15 32 13 16 30	VO
Generell studiekompetanse 23/5	Norsk Norsk kort botid Samfunnsfag Engelsk Historie Matematikk 1P Matematikk 1P Naturfag ST	24 4 9 23 25 29 21	Prosjekt Utdanningsløftet
Eksamenskurs HØST	Til sammen 500 t Norsk YF 50 t Norsk ST 50 t Samfunnsfag 50 t Engelsk 50 t Historie 50 t Matematikk 1P/1-PY 50 t Matematikk 2P 50 t Matematikk 2-PY 50 t Naturfag ST 50 t Naturfag YF 50 t	25	Prosjekt Utdanningsløftet
Rekrutteringsutdannelse kokk	RUK/KOS2001 RUK/KOS2002	5	VO



Saksframlegg

Utvalg	Utvalgssak	Møtedato
Formannskapet	71/2022	25.10.2022

Informasjon om tiltak knyttet til å rekruttere og beholde medarbeidere i Målselv kommune

Referanser:

Vedlagte bilag:

- 1 Oversikt tildeling av kompetansemidler 2019 t.o.m. 2022

Bakgrunn

Målselv kommune har over tid iverksatt flere ulike tiltak knyttet til å rekruttere og beholde ansatte.

Her gis en kort redegjøring av tiltakene:

1) Rekrutteringstillegg utover tariff

- Rekrutteringstillegg *inntil* kr 40.000,- for rekruttering av sykepleiere.
- I revidert lønnspolitisk plan gis det åpning for drøfting av rekrutteringstillegg på andre stillinger ved behov.

2) Kollektivt løft på lønn innenfor stillinger i kapittel 4. under lokale lønnsforhandlinger 2021

- I lokale forhandlinger i kapittel 4 ihht. Hovedtariffavtalen ble det på initiativ fra arbeidsgiver fremforhandlet kollektive løft for flere stillinger det er utfordringer å rekruttere til. Kollektivt tillegg ble lagt på garantilønn i de ulike ansiennitetsstignene. Stillinger som fikk kollektivt løft mtp. "beholde"-perspektiv:
 - Sykepleiere
 - Spesialsykepleiere
 - Helsefagarbeidere
 - Hjelperepleiere
 - Miljøterapeuter
 - Vernepleiere
 - Barnevernspedagoger
 - Helsesykepleiere
 - Fagarbeidere

I tillegg ble det gjort kollektivt løft for alle kontaktlærere (kontaktlærertillegg).

HTA Kapittel 4.2.1 – ufaglærte, fagutdannede eller universitets-/høyskoleutdannede

Dette gjelder grupper av ansatte med ulik fagbakgrunn og stillingskode fra 6xxx til 7xxx. Disse får lønnsutvikling i årlige sentrale tarifforhandlinger eller –justeringer, og normalt annethvert år i eventuelle lokale forhandlinger som gjennomføres mellom organisasjonene og administrativt forhandlingsutvalg som er oppnevnt av kommunedirektøren.

3) Økonomisk støtte under utdanning

Midler fra "Kompetansemillionen" til Målselv kommune, midler fra Statsforvalteren og statlige midler på oppvekstsiden.

Se egen liste som er vedlagt med detaljert informasjon.

4) Lønnstillegg ved gjennomført utdanning

Utdanningen skal være godkjent av leder i forkant. Lønnsøkning iverksettes når godkjent vitnemål leveres inn via leder. Implementert i lønnspolitisk plan.

- 15 stp: 5.000,- i tillegg
- 30 stp: 10.000,- i tillegg
- 45 stp: 15.000,- i tillegg
- 60 stp: 20.000,- i tillegg

5) Tiltak overfor elever i ungdomsskolen og videregående skole

Hensikten er å gi elever innblikk i jobbmuligheter som finnes hos arbeidsgiver Målselv kommune. Målselv kommune har som arbeidsgiver et mål om å fremstå som en aktuell, attraktiv og fremtidig arbeidsplass for elevene. Elever skal få mulighet bli kjent med ulike yrker og stillinger som finnes i de kommunale tjenesteområdene; helse og omsorg, kultur og oppvekst, tekniske tjenester og administrative stillinger.

- 8. trinn: Tilbud om Jobbskygging (1 dag) i flere kommunale tjenester.
- 9. trinn:
 - 2 timers foredrag i faget utdanningsvalg (alle elever på trinnet), for å fortelle om ulike jobbmuligheter i kommunale tjenester. Involvering av ulike fagområder.
 - Tilbud om PRYO uke (arbeidsuke) 5 dager i flere kommunale tjenester.
- 10. trinn:
 - Egen arbeidslivsmesse med fokus på ulike yrker innenfor kommunale tjenester. Arbeidslivsmessen gjennomføres tidlig på høsten, for å gi elevene relevant informasjon som kan være av betydning for valg av studieretning på videregående skole.
 - Tilbud om arbeidspraksis 2 timer i uka innenfor enkelte fagområder, for elever som tar valgfaget "Arbeidslivsfag".
- Videregående skole, 1.-3. klasse
 - Informasjon om yrkesmuligheter og utdanningsløp i klassene og deltakelse på yrkesmesser/arbeidslivsdager. Tilpasset informasjon til studiespesialisering og ulike yrkesfag jfr. ulike yrkesmuligheter.

6) Samarbeid med ungdomsskoler / Bardufoss vgs mtp å skaffe ungdom sommer/helgejobb som "kostverter" o.l.

- Mulighet for elever å få yrkespraksis, teste ut yrke.

7) Økt antall lærlingeplasser

Målselv kommune øker antall lærlingeplasser til 13, og imøtekommer dermed anbefalingen fra landstinget i KS med 2 lærlinger pr. 1000 innbyggere.

I tillegg til økning av antall lærlingeplasser, vil lærlingene følges tettere opp i Målselv kommune:

- Tett dialog og samhandling med videregående skole ang. lærlingemuligheter og behov for inntak av lærlinger. Møte elevene allerede i 1. og 2. klasse.
- Opp-strukturere inntak av nye lærlinger. Fordeling av ansvar mellom personal og enhetene.
- Egen velkomstøkt/opplæring for lærlinger hver høst, i tillegg til fagopplæring innenfor fagområdene.
- Kostnader/inntekter legges på eget ansvar i budsjettet og følges opp av Fellestjenesten.
- Tettere oppfølging og dialog med kommunenes opplæringskontor.
- Sikre gjennomføring av kurs, fagseminarer for lærlinger, veiledere og faglige ledere.
- Fremforhandle tillegg for veiledere som har oppfølging av lærlinger

8) Tiltak overfor studenter

- Deltakelse på Karrieredager (UiT).
- Tilby praksisplasser for studenter.
- Økonomisk tillegg for veiledere som følger opp studenter.

9) Trainee ordning

Bruk av Trainee ordning via Trainee Senja (Profilgruppen) i rekrutteringssammenhenger hvor det er aktuelt.

Målselv har fra høsten 2022 valgt å tilby Trainee ordning for 2 nyansatte ingeniører (gjelder nyutdannede og opptil 3 års erfaring).

10) Mentorordning som forsøksordning internt i Målselv kommune

- Tilby mentorordning for nytilsatte sykepleiere.
- Ivaretas av avdelingsledere innenfor omsorg i første omgang.
- Bedriftshelsetjenesten involvert i coaching og veiledning av avdelingslederne, ift. å styrke avdelingslederne i faget coaching.

11) Motivere ansatte og "lokale"/egne innbyggere til å ta desentralisert utdanning

- Tett samhandling med Studiesenteret (og evt. AOF/Fagakademiet), være tett på ift. informasjon om studiemuligheter lokalt.

12) Omdømmebygging / ansattportrett

- Synliggjøring av medarbeidere og deres ulike fagområder på Facebook siden til Målselv kommune.
- Medarbeiderperspektiv, omdømmebygging.

13) Har tatt i bruk ny rekrutteringsportal i 2021

- Forbedring av søkeprosess for søkere.
- Forbedring av håndtering av søknader og prosess frem mot ansettelse, kobling inn mot sak/arkiv system, dokumentasjon av prosess.

14) Rekrutteringsfilmer

- Har produsert rekrutteringsfilmer til bruk ved utlysninger av stillinger.
 - Sykepleier, helsefagarbeider, lærer, barnehagelærer.
 - Bolyst film som er produsert legges ved alle utlysninger på stillinger i Målselv kommune.
 - Bruk av egne ansatte i filmene.
 - Skal også få på plass egne filmer for tekniske tjenester, kultur og fritid samt sentraladministrasjon.

Vedlegg: Tildelte midler ifm kompetanseheving / utdanning

Oversikt over midler tildelt fra "kompetansemillionen" til Målselv kommune

2022		
Studie	Søkere som fikk tildelt midler	Sum
Sykepleier	1	5000 (gitt som støtte fra Målselv kommune) Søker får også støtte fra midler fra Statsforvalteren
Eksistensiell i psykoterapi og veiledning	1	3300
Master i Psykisk helsearbeid 1. studieår	1	5000 (gitt som støtte fra Målselv kommune) Søker får også støtte fra midler fra Statsforvalteren
Vernepleier deltidsstudie	1	5000 (gitt som støtte fra Målselv kommune) Søker får også støtte fra midler fra Statsforvalteren
Master i Psykisk helsearbeid	1	5000 (gitt som støtte fra Målselv kommune) Søker får også støtte fra midler fra Statsforvalteren
Grunnleggende HMS-tjeneste	1	8400
Videreutdanning i psykososialt arbeid med barn og unge	1	5000 (gitt som støtte fra Målselv kommune) Søker får også støtte fra midler fra Statsforvalteren. Kandidaten trakk søknaden.
Juss for ledere	2	2 x 10000
Kurs i smitterenhold	Renholdere	15000
Kurs i gulvbehandling	Renholdere	35000
Kurs i bruk av sikkerhetsdatablad	Renholdere	15000
NKK skolen videregående	2	43700 Søkerne har utsatt studiene
Ferdigstille masterstudie i spesped	1	12000
Bachelor barnahagelærer 3. året 60 stp	1	10000
Grunnskolelærerutdanning 1.året 60 stp	1	10000

2021		
Studie	Søkere som fikk tildelt midler	Sum
Rekruttering og arbeidsrett, Kontraktsrett	1	7000 Utsatt
NKK-skolen	2	30000 (totalt) Utsatt
Desentralisert vernepleie	1	5000 (gitt som støtte fra Målselv kommune) Søker får også støtte fra midler fra Statsforvalteren
Temakurs i geriatri	1	7000
Videreutdanning: Rus og psykisk helse	1	5000 (gitt som støtte fra Målselv kommune) Søker får også støtte fra midler fra Statsforvalteren. Kandidaten trakk søknaden.
Bachelor i spesialpedagogikk	1	5000 (gitt som støtte fra Målselv kommune) Søker får også støtte fra midler fra Statsforvalteren
Kurslederopplæring KID og KIB	1	5000 (gitt som støtte fra Målselv kommune) Søker får også støtte fra midler fra Statsforvalteren
Sykepleier	3	3 x 5000 (gitt som støtte fra Målselv kommune) Søker får også støtte fra midler fra Statsforvalteren
Vernepleier	1	5000 (gitt som støtte fra Målselv kommune) Søker får også støtte fra midler fra Statsforvalteren
Videreutdanning: Kreft og palliativ omsorg	2	10000
LAP 2: Ledelse av prosesser	3	90000
Psykologisk helsearbeid	1	26000
Master: Skoleutvikling og skoleledelse	1	58000
Stipendiat ved UIT: NFR-prosjekt over 3 år som fører til doktorgrad i spes.ped.	1	30000 Søker har trukket seg.
Barnehagelærer	2	2 x 30000
Erfaringsbasert ledelse (master)	1	30000
Barne- og ungdomsarbeider	2	2 x 16600 Søker har trukket seg.
Videreutdanning Forebyggende helsearbeid rettet mot barn og unge	1	5000 (gitt som støtte fra Målselv kommune) Søker får også støtte fra midler fra Statsforvalteren
Videreutdanning: Vold i nære relasjoner,	1	30000 Søker har trukket seg.

krisehåndtering og traumebehandling, rus og psykisk helse		
Erfaringsbasert ledelse (master)	1	30000
Videreutdanning: Forebyggende psykisk helsearbeid rettet mot barn og unge	12	2 x 5000 (gitt som støtte fra Målselv kommune) Søker får også støtte fra midler fra Statsforvalteren
Arabisk introduksjonskurs + viderekomende kurs	1	24000
Digitalt kurs for renholdere	Alle renholdere	30000
Driftsoperatør renseanlegg	1	4200
Administrasjon og ledelse enkeltemner	1	30000 Søker har trukket seg.
Liftkurs kl. A og B	8	25000
Varmearbeiderkurs	4	7400
Famac kurs	Byggforvaltning	20000
Lekeplasskurs	1	7200

Oversikt over tildeling av Statsforvalterens kompetansemidler 2021, 2020 og 2019

2021		
Studie	Søkere som fikk tildelt midler	Sum
Sykepleie	10	50.000 hver (8 søkere) 25.000 (1 søker) 20.000 (1 søker)
Vernepleie	2	50.000 hver
Helsefagarbeider	(ingen søkere)	---
Videreutdanning rus og psykisk helse (nettbasert)	1	5.000
Instruktør opplæring kursleder kurs i depresjon og belastning	1	17.000
Ledelse/helseledelse	1	20.000

2020		
Studie	Søkere som fikk tildelt midler	Sum
Sykepleie	10	50.000 hver (9 søkere) 20.000 (1 søker)
Vernepleie	4 søkere	50.000 hver
Helsefagarbeider	(Ingen søkere)	---
Videreutdanning kreftomsorg og lindrende behandling (fagskole nettbasert)	2	1.800 (1 søker) 4.500 (1 søker)
Videreutdanning demens og alderspsykiatri	1	20.000
Videreutdanning barnevernfaglig veiledning	1	8.000
Videreutdanning kognitiv terapi (trinn 1)	2	15.000 hver
Videreutdanning Traumehåndtering og krisebehandling	1	20.000
Videreutdanning geriatrisk vurderingskompetanse	1	20.000
Videreutdanning tverrfaglig sexologi	1	50.000

2019		
Studie	Søkere som fikk tildelt midler	Sum
Sykepleie	5	30.000 hver (4 søkere) 20.000 (1 søker)
Vernepleie	3	30.000 hver (2 søkere) 15.000 (1 søker)
Helsefagarbeider	3	10.000 hver (2 søkere) 3.000 (1 søker)
Videreutdanning rus og psykisk helse	1	20.000
Videreutdanning vold i nære relasjoner	1	5.000
Videreutdanning barnevernfaglig veiledning	1	20.000

Videreutdanning tverrfaglig sexologi	1	25.000
Kontorfag helse og sosialfaglige tjenester	1	20.000
Ledelse/helseledelse	5	15.000 hver (2 søkere) 10.000 hver (2 søker) 8.000 (1 søker)

Oversikt over utdanning og tildelte midler innenfor oppvekstsiden

2022	
Studie	Søkere som fikk tildelt midler
Lærere som følger utdanningsløp i Kompetanse for Kvalitet	9
Lærer som tar lærerspesialistutdanning	1
Barnehagelærere tar videreutdanning i spesialpedagogikk	2
Ansatt som tar videreutdanning i forebygging av mobbing.	1
Nyutdannede lærere som følger vår veiledningsordning for nyutdannede.	3
Barnehagelærerutdanning	4

Formannskapet

Beskrivelse:

Referanse: Ingen referanse

Saksnr	Sakstekst	Status pol.	Status adm.	Vedtaket hovedpunkter	Frist	Saksbehandler	Saksbehandlers kommentar	Referanse	Kommunedirektørens kommentar
PS 35/21	Årsberetning og årsregnskap 2020	Ferdig	Ferdig	Formannskapet etterlyser tall på årsverksutvikling.		AH	Manuell optelling. Ny soofware vil gi automatisk oversikt. Saken er ferdig for 2020 og kontinuerlig oppdatert ifm internkontroll		
97/20	Kommuneplanens handlingsdel med budsjett og økonomiplan 2021-2024	Ferdig	Ferdig	2. Formannskapet ber rådmannen fremlegge en oversikt over mulige tiltak for at Målselv kommune kan budsjettere med buffer. Konsekvensene ved tiltak må beskrives. Tiltakene skal samlet sett utgjøre opp mot 2 millioner.		FS	Saken er løst		
87/22	Ny sak - Forsvarskoordinator	Ikke startet	Ikke startet	Formannskapet bevilger kr. 600 000, - av konsesjonsavgiftsundet til forsvarskoordinator i 2022. Formannskapet gir kommunedirektøren fullmakt til å utarbeide mandat.	19.08.2022	FS			
86/22	Rom- og funksjonsplan med kalkyle - Bardufoss hallen	Ikke startet	Ikke startet	Formannskapet ber kommunedirektøren jobbe videre med romprogram der alle alternativene vurderes med, unntatt møteplass/kulturskole som tas ut av prosjektet. Formannskapet utnevner 2 politikere til å følge arbeidet i prosjektgruppa, med rådgivende funksjon, frem til neste møte i formannskapet. Formannskapet velger Siri Marie Sandbakken og Bengt-Magne Luneng.	19.08.2022	MT			
85/22	Rom- og funksjonsplan med kalkyle - tilbygg Gimlehallen	Ikke startet	Ikke startet	1. Formannskapet vurderer at det er ønskelig med større areal på aktivitetsflatene. Formannskapet ber derfor om at klubblokalet m/kjøkken tas ut av tilbygget og erstattes med aktivitetsflater. Klubblokalet m/kjøkken bør kunne etableres i eksisterende møterom/ventilasjonsrom i Gimlehallen, selv om dette skulle vise seg å bli mindre. Formannskapet vurderer at en slik endring vil gi akseptabel størrelse på aktivitetsflatene. Dette vil også kunne utløse ekstra spillemidler i størrelsesorden kr. 500 000, -. 2. Formannskapet ber kommunedirektøren om å ta utgangspunkt i skissen fra HRP datert 07.04.2022 i det videre arbeidet med utarbeidelse av romplan, uten klubblokale. Formannskapet foreslår en mulig løsning for romplan (vedlagt), basert på skissene fra HRP, som nevnt over. 3. Areal til styrketrening forutsettes delt i et spinningsrom og et styrketreningsrom, slik at det utløser tippemidler for begge. 4. Formannskapet ber om at det i det videre arbeidet ses på mulighet for å etablere et vindfang ved hovedinngangen. Dette vil være en fordel både i forhold til klima og renhold. Vindfang bør planlegges slik at dette eventuelt kan utlyses som opsjon. 5. Formannskapet ber om at det vurderes etablerte rømningsveier mot nord på begge plan, i tillegg til rømningsveiene mot øst. 6. Formannskapet ber om at revidert forslag til romplan fremlegges formannskapet 30.aug.	19.08.2022	MT			
74/2021	Vann og avløp til nye Lians	Ferdig	Ferdig	1. Formannskapet delegerer myndighet til kommunedirektøren for inngåelse av avtale med Lians Caravan & Fritid AS om forskuttering og framskyndning av arbeidet med vann og avløp. 2. Økonomiske konsekvenser innarbeides i budsjettet. 3. Vedtaket gjøres iht. § 11-8 i kommuneloven (Hastesaker).		MT	Saken av klar med Lians i møte den 21 desember 2021. Kommunen tar saken selv. Løses om omdisponering på teknisk.		
73/20	Eierskapsmelding Målselv kommune	Ferdig	Ferdig	Rådmannen bes legge frem oppdatert sak for formannskapet innen utgangen av august 2020.	12.08.2020	KF	Ferdig behandlet i kst 9 sept 20, sak 68/20		
73/20	Eierskapsmelding for Målselv kommune	Ferdig	Ferdig	Rådmannen bes legge frem oppdatert sak for formannskapet innen utgangen av august 2020.	12.08.2020	FS	Ferdig behandlet PS 68/20 i kst.		
49/22	Idrettshallene	Ferdig	Ferdig	Sagt i møtet vedr. Gimlehallen: Romprogram vises neste formannskapsmøte	13.05.2022	MT	Blir gjennomført iht bestilling		
4/22	Finansiering av bygdebok for Målselv 1920-2015	Ikke startet	Ferdig	Saken tas til orientering. (Sagt i møte: Vi må fortsatt jobbe med å skaffe finansiering)		FS	Forfatter har trukket seg. Ingen finansiering.		
38/19	Eierskap Høgtun videregående skole	Ferdig	Ferdig	4. Rådmannen bes avklare med MIAS om deres rolle i Høgtun kulturklynge til formannskapet 7. juni	05.06.2019	HJ			
37/19	Iverksettelse av prosjektet	Ferdig	Ferdig	Nytt pkt.6. Styringsgruppa utvides med en person med stor nettverk innen kulturnæringer, fortrinnsvis Kjersti Vikør.		FS			
3/20	Høgtun kulturklynge	Ferdig	Ferdig	1. Rådmannen foretar ny gjennomgang av prosjekt Høgtun kulturklynge og sørger for nødvendige avklaringer ift økonomiske forutsetninger på innteks- og kostnadssiden. 2. Rådmannen i samarbeid med SUS Høgtun kulturbygg, går i dialog med Troms og Finnmark fylkeskommune om mulige løsninger for drift og overtagelse av eiendommen. 3. Rådmannen kommer tilbake til formannskapet med ny sak i formannskap 25. mars. 4. Rådmannen kommer tilbake til formannskapet med halvårige fremdriftsrapporter i prosjektperioden.	11.03.2020	FS			
2/20	Rapport fra utredning	Ferdig	Ferdig	Saken utsettes til tallgrunnlag for drift av egen legevakt foreligger, og behandler saken i formannskapet 31.01.2020	22.01.2020	FS			
19/22	Status utbygging av Gimlehallen med alternative løsninger	Startet	Startet	Kommunedirektøren jobber videre med skisser og kostnadsreducerende tiltak med mål om å komme ned på en total kostnad iht vedtatt budsjett.		FS	Saker er fortløpende fremlagt politisk.		
16/2018	Tilpassing/Utvikelse av barnehage	Ferdig	Ferdig	Rådmannen utreder saken for å legge fram endelig beslutningsgrunnlag til KS 21.03.18	30.11.2018	HJ	Entreprenør er antatt og oppstart bygging kommer i august. Bygget kommer innfor ramme.		Saken ble behandlet av kommunestyret.

Saksnr	Sakstekst	Status pol.	Status adm.	Vedtaket hovedpunkter	Frist	Saksbehandler	Saksbehandlers kommentar	Referanse	Kommunedirektørens kommentar
11/2018	Måselvfossen Restaurantdrift AS	Ferdig	Ferdig	Saken utsatt i påvente av uttalelse politi. Hvis hastesak,- kan behandles i ekstraord.FS 21.03.18		BJ	Uttalelse fra politiet er kommet. Saken behandles i formannskapsmøte 21.03.18		Saken ble behandlet i formannskapet 21.03.18.
102/22	Politisk representasjon i prosjektteam (Idrettshallene)	Ikke startet	Ikke startet	Formannskapet viderefører ordningen med at 2 politikere følger arbeidet i prosjektteamet, med rådgivende funksjon, frem til kommunestyrets møte 9. november. Politikere som følger: Siri Marie Sandbakken og Bengt-Magne Luneng. Det legges frem sak for kommunestyret 9. november som vurderer innføring av byggekomité.	28.10.2022	FS			
101/22	Utbygging av tale Fagerlund boligfelt	Ikke startet	Ikke startet	Formannskapet ber kommunedirektør avklare ambisjonsnivå og ønsket tidsplan med tiltakshaver. Formannskapet ber kommunedirektør i samråd med utbygger vurdere endringer i reguleringsplanen. Formannskapet ber kommunedirektør foreslå justeringer i Strategisk investeringsplan og legge disse frem i forbindelse med budsjettprosess 2023.		FS			
00/22	Fsk.møte 22.02.22 - Orientering fra Polarbadet AS	Startet	Startet	Avventer tilstandsrapport. Sak fremmes til formannskapets møte 24.05.22	13.05.2022	FS	Orientering til fsk møtet 24 mai. iht bestilling.		
(kst.sak)111/2016	Handlingsdel med Økonomiplan 2017 - 2020	Ferdig	Ferdig	Kommunestyret ber rådmann sette i gang prosess for å vurdere muligheten for salg av "realskolebygget" ved Olsborg skole	10.08.2018	PM	Kan du se hva dette handler om, og gi rådmannen en oppdatering? På: Fallert ut som følge av prosjekt "Flerbrukshall Olsborg"		Saken avsluttes, med henvisning til vedtak om flerbrukshall på Olsborg.

**RS 73/2022 Info fra ordfører og kommunedirektør
PS 106/2022 Idrettshallene (ettersendes)**

**Saksframlegg**

Utvalg	Utvalgssak	Møtedato
Formannskapet	107/2022	25.10.2022

Kommuneplanens handlingsdel med budsjett og økonomiplan 2023-2026**Bakgrunn**

Kommunestyret skal hvert år vedta årsbudsjett for kommende kalenderår, og økonomiplan som skal omfatte minst de fire neste budsjettår ihht. Kommunelovens § 14-3, 14-4 og 14-5. I økonomiplanen skal det for hvert enkelt år anvises dekning for de utgifter som er ført opp. Årsbudsjettet er en bindende plan for kommunens midler og anvendelsen av disse i budsjettåret, og skal være realistisk, jfr. Kommuneloven §14-4.

Utredning:

Kommunedirektørens forslag til kommuneplanens handlingsdel ble påbegynt i april 2022, og ledet fram til en budsjettkonferanse i kommunestyret 09.06.22. Kommunedirektøren redegjorde der for de utfordringer kommunen står overfor i budsjettprosessen, og viste til utfordring for inneværende års budsjett samt forhold på inntektssiden som i stort ligger til grunn for dette. Spesielt er dette knyttet til de demografiendringer.

Statsbudsjettet for 2023 ble lagt frem 06.10.22, og det ble redegjort for i formannskapets møte 11.10.22. Det viktigste momentet å dra frem er at kommunens folketall har økt betraktelig per 01.07.22, som gjør at rammeoverføringene i 2023 blir unormalt høye. Dette er fordi det er to akuttinnkvarteringer for ukrainske flyktninger plassert i Målselv kommune, og samtlige beboere er registrerte som innbyggere i Målselv kommune. Når disse får permanent bostedskommune vil folketallet reduseres igjen, og inntektene vil reduseres tilsvarende.

I formannskapets møte 11.10.22 ble det i all hovedsak gjort rede for statsbudsjett, svar på politiske bestillinger samt en gjennomgang av investeringsplan og fremtidige finansutgifter. I møtet 25.10.22 vil kommunedirektøren komme nærmere inn på status for driftsbudsjettet.

Vurdering:

Det arbeides fortsatt med finjustering av økonomiplanen, men kommunedirektøren er godt i rute ift. plan, og kommunedelens handlingsplan med økonomiplan legges i sin helhet fram i formannskapets møte 22.11.22.

Med de endringene i folketall per 01.07.22 og forventningene om like stor nedgang i ettertid, samt de utfordringene med finans og demografisammensetning som møter kommunen i årene fremover, er

det særdeles viktig at ikke Måselv kommunes driftsnivå økes. De økte inntektene i 2023 anbefales avsatt på disposisjonsfond for å kunne avbøte noe på finans- og demografiutgifter i økonomiplanperioden.

Under henvisning til ovenstående vil kommunedirektøren anbefale at formannskapet gjør slikt vedtak:

Formannskapet tar Kommuneplanens handlingsdel med budsjett og økonomiplan til orientering

**Saksframlegg**

Utvalg	Utvalgssak	Møtedato
Formannskapet	108/2022	25.10.2022
Kommunestyret		09.11.2022

Bredbåndsutbygging Grøtte - Løvberg**Referanser:**

Vedlagte bilag:

Vedlegg

- 1 Tilsagn om tilskudd over Bredbåndstilskudd Troms (KDD kap. 541, post 60) til prosjektet «Målselv - Bredbåndsstøtte 2022 Fossmoen-Løvberg» v /Målselv kommune, tilsagnsnummer TFFK2022-154
- 2 Oppdragsbrev for statsbudsjettet 2022 - bredbåndstilskudd .PDF
- 3 Bredbåndsordning 2022 - Tilskudd til prosjekt i Troms og Finnmark.PDF
- 4 Fagnotat - Søknad om tilskudd til prosjektet «Målselv - Bredbåndsutbygging 2022-Brannskognes-Storhaugen-Fredriksberg og Fossmoen-Løvberg» over Bredbåndsmidler 2022.PDF
- 5 Kart område Bredbånd 2022 - Brannskognes-Storhaugen-Fredriksberg og Fossmoen-Løvberg, Målselv.PDF
- 6 Strategisk plan for bredbåndsutbygging Målselv kommune
- 7 Handlingsplan for bredbåndsutbygging Målselv kommune 08052019
- 8 KMD 2021 Lånefinansiering til bredbåndsutbygging

Utrykte bilag:

Kommunestyresak 3/2019

Bakgrunn

I tråd med KS 3/2019 Strategi for bredbåndsutbygging, har kommunedirektøren fulgt opp vedtaket ved søknad om tilskudd. Fra 2020 har fylkeskommunene forvaltningsansvaret for offentlig støtte til bredbåndsutbygging bevilget over statsbudsjettet, tidligere kjent som Nkom-midler. Nkom (Nasjonal kommunikasjonsmyndighet) forvaltet ordningen fra 2014 til 2019, og har nå en faglig veilederrolle for fylkeskommunenes bruk av midlene.

Utredning:

Stortingets bevilgning for 2022 over kap. 541 IT- og ekompolitikk, Post 60 Bredbåndsutbygging var på 304,648 mill. kr, hvorav Troms og Finnmark Fylkeskommune har disponert 19,734 mill. kr. Alle søknader fra kommunene skal sendes til fylkeskommunen og den enkelte fylkeskommune skal prioritere prosjektene innenfor den økonomiske rammen de har fått.

I forbindelse med søknad for område Grøtte - Løvberg må det følge med et politisk vedtak hvor det synliggjøres intensjon i form av plan for å gjennomføre med tilhørende finansiering. Det vil typisk synliggjøres i forbindelse med senere økonomiplanperioden, noe som har vært gjort tidligere år. Forskjellen fra tidligere år er en avklaring i form av et brev fra Kommunal- og moderniseringsdepartementet til Nærøysund kommune, hvor det fremkommer at finansiering av bredbånd ikke kan gjøres over investeringsregnskapet og derfor heller ikke lånefinansieres.

Målselv kommune søkte i 2021 søkt om tilskudd til utbygging av området Takelvdalen, og har fikk tilsagn på området Sollia – Teiglund – Austbø. Telenor vant anbudet, og valgte samtidig å bygge ut øvre del av Takelvdalen for egen regning.

For 2022 ble det søkt om tilskudd til utbygging av området Fossmoen – Løvberg, men ble justert til et mindre område (Grøtte – Løvberg) etter tilbakemeldingen på høringen til Troms og Finnmark Fylkeskommune. Dette fordi at husstander vest for Grøtte har tilbud allerede, mens østover finnes det ikke tilbud/enkelte har tilbud.

Det ble i tillegg søkt om midler til området Brannskognes – Storhaugen – Fredriksberg, men prosjektet nådde ikke opp i denne runden. Den er dog prioritert som nr 2 på fylkets reserveliste, og eventuelle restmidler fra Grøtte – Løvberg vil også kunne omdisponeres etter søknad. Innenfor nevnte område er det enkelte husstander i området Fredriksberg – Nyberg – Haugli som ikke har et reelt tilbud om bredbånd. Disse tas derfor med som opsjon i utlysningen.

I vedlagte kart vises det de omsøkte områdene i 2022.

Kostnadsoverslag og finansieringsplan etter tildeling er justert, og ser ut som følger:

Område	Strekning målt langs veiene	Lengde	Antall adresser	Estimat byggekostnad	Prosentandel i støtte fra NKOM	NKOM støtte	Andel Målselv kommune	Tilbyders andel	Tilbyders andel per bolig "Homes past"	Tilbyders andel hensyntatt dekningsgrad
Område 1	Grøtte - Løvberg	12 000	29	3 245 050,00	70 %	2 100 000,00	900 000,00	245 050,00	13 000,00	20 000,00
Område 2	Opsjon Fredriksberg - Nyberg - Haugli	7 000	10	1 834 500,00	70 %	1 225 000,00	525 000,00	84 500,00	13 000,00	20 000,00
	Sumlinje		39	5 079 550,00		3 325 000,00	1 425 000,00	329 550,00		
	Krav til lokale midler (30 % av tilskuddskrav)			1 425 000,00						
	Målselv kommune - prosjektledelse m.m.			100 000,00						
	Andel Målselv kommune inkl. prosjektkostnad (bevilgning)			1 525 000,00						

Finansieringsplan	Beløp
Målselv kommune - kommunale midler	1 425 000,00
Målselv kommune prosjektkostnader	100 000,00
NKOM støtte 2022	3 325 000,00
Inntekter til koblingsavg. hensyntatt dekningsgrad	0,00
Tilbyders andel	329 550,00
Sum byggekostnader og prosjektkostnader	5 179 550,00

Tilsagnet fra fylkeskommunen sier 3,6 mill. kr, men kostnadsoverslaget er etter høring justert, og dermed også tilskuddsbehovet, da maksimal støtte er 70 %. Ettersom det er mulighet for å kunne omdisponere midler etter søknad tas det i overslaget også med området Fredriksberg – Nyberg – Haugli. Dersom dette området ikke bygges ut vil både Målselv kommunes andel og tilskuddsandel reduseres.

Vurdering:

I 2017/2018 ble det bygd ut med fiberdekning i regi av Nordix AS (heleid av Telenor) områdene Olsborg – Rossvoll – Senja grense, Karlstad – Kjerresnes, Olsborg – Målsnes/Navaren samt over til Aursfjorden/Keianes. I 2022 er også Rostadalen og Dividalen/Kirkesdalen/Alapmoen utbygd, i tillegg til at Takelvdalen er i gang. I tillegg har Telenor på kommersiell basis bygd ut området Fleskmoen, slik at Andslimoen – Olsborg utgår sett i forhold til handlingsplanen. Gjenværende

strekninger er dermed kun Fossmoen – Løvberg og Moen – Rundhaug, som det er søkt om i denne omgang.

Kommunedirektøren vurderer det dithen at prosjektet er i tråd med strategi for bredbåndsutbygging i Målselv, og at dette burde gjennomføres til tross for at det ikke kan lånefinansieres, men må tas over driftsregnskapet. Det finnes dog ikke ledige midler i budsjettet, og det anbefales derfor at denne utbyggingen gjennomføres over disposisjonsfondet.

Under henvisning til ovenstående vil kommunedirektøren anbefale at formannskapet legger saken fram for kommunestyret med slik

innstilling:

Målselv kommune bygger ut bredbånd i området Grøtte – Løvberg, med opsjon om området Fredriksberg – Nyberg – Haugli, i henhold til tilskudd fra Troms og Finnmark fylkeskommune. Målselv kommunes egenandel på inntil kr 1 525 000 dekkes av disposisjonsfondet.



MÅLSELV KOMMUNE
Mellombygdveien 216
9321 MOEN

Dato: 14.10.2022
Dok.nr: 22/08217-5
Deres ref:
Saksbehandler: Kjetil Helstad

Tilsagn om tilskudd over Bredbåndstilskudd Troms (KDD kap. 541, post 60) til prosjektet «Måselv - Bredbåndsstøtte 2022 Fossmoen-Løvberg» v /Måselv kommune, tilsagnsnummer TFFK2022-154

Det vises til søknad av 03.06.2022. Fylkesrådet i Troms og Finnmark vedtok i møte den 04.10.2022, sak 242/22 følgende:

Vedtak:

- 1) Fylkesrådet i Troms og Finnmark har behandlet søknader fra kommuner i Troms og Finnmark om støtte til etablering av høykapasitets bredbåndstilbud over ordningen Bredbåndstilskudd 2022 med søknadsfrist 03.06.2022.
- 2) Fylkesrådet er positiv til at Troms og Finnmarks ramme i Stortingets bevilgning for 2022 over kap. 541 IT- og ekompolitikk, Post 60 Bredbåndsutbygging er på tilnærmet samme nivå i 2021 selv om totalrammen er redusert fra 2021 til 2022
- 3) Husstander og virksomheter som ikke har tilbud i dag på under 30 Mbit/s ligger gjerne spredt og de rimeligste områdene å bygge ut er i stor grad allerede utbygd. Dette innebærer at det nå gjenstår å sikre tilbud til de dyreste områdene. Utbyggers bidrag er ofte lav i slike områder da driftskostnadene er betydelige.
- 4) Den nasjonale rammen for Bredbåndstilskudd 2022 utgjør kr 19 734 428 for Troms og Finnmark. Fylkesrådet har lagt til grunn en geografisk fordeling av midlene med 40% til Finnmark og 60% til Troms basert på NKOM sin behovsvurdering og fordeling av midler for 2019. I 2020 og 2021 var det samme fordeling mellom Troms og Finnmark.

Fylkesrådet innvilger tilskudd til følgende prosjekt i Troms på inntil oppgitt beløp over Bredbåndstilskudd 2022. Satsingen vil gi NGA-bredbåndstilbud til 150 husstander og virksomheter i Troms.

Arkivsak	Kommune	Totalt	Tilskudd TFFK
22/0821 7	Måselv: Fossmoen-Løvberg	6 000 000	3 600 000
Sum Troms		24 348 463	11 248 624

Kostnader for å etablere tilbud til husstander og virksomheter har tilbud på 30 Mbits i dag kan ikke inngå i prosjekt støttet her, men utbygger kan selv velge å gi disse tilbud.

- 8) *Kommuner kan ta med ikke prioriterte prosjekt som de finansierer på egen hånd og som er i tråd med regelverket i den felles utlysning av bredbåndprosjekt basert på utlysning her og innmeldt bruk av gruppeunntak for bredbånd som denne saken er basert på.*
- 9) *Saken følges opp av fylkesråd for næring, plan og miljø.*
- 10) *Særlige vilkår:*
- Dokumentasjon på lokal medfinansiering må foreligge i 2022. Hvis ikke vil tilsagn bli kansellert og midlene omdisponert til andre ikke prioriterte prosjekt i 2022

- - -

Fra Fagnotat:

2. Fylkesrådet innvilger søknaden med inntil kr 3 600 000 for å etablere tilbud på området Grøtte-Løvberg over budsjetttramme Bredbåndstilskudd 2022 - andel Troms 2022. Tilskuddet utgjør 60% av totalt godkjente prosjektkostnader på kr 6 000 000. Tilsagnet omfatter husstander og virksomheter i områdene Fossmoen-Grøtte som i dag ikke har 30 Mbits tilbud. Utbygger kan velge å etablere tilbud til husstander og virksomheter i området som har 30 Mbits tilbud i dag, men disse kostnadene kan ikke inngå i prosjektet. Områdene Fossmoen-Grøtte inngår ikke da de har 30 Mbits tilbud i dag og Ala inngikk i området som fikk støtte til etablering av tilbud i 2019. Prosjektet støttes da områdene har mange husstander og hvor alle ikke har kablet tilbud på 30 Mbits, og mesteparten i området Grøtte - Løvberg ikke har tilbud på 30Mbits i dag.

Dersom dette medfører endringer i opprinnelig prosjektsøknad bes det om at oppdaterte planer sendes inn snarest.

Forutsetninger for tilsagnet

Tilsagnet gis under forutsetning av at prosjektet gjennomføres i tråd med søknad registrert i regionalforvaltning.no (søknadsnummer 2022-0257) og «vilkår for tilsagn» (vedlegg 1). Aksept av vilkår (vedlegg 2) og vedlegg 3 «Akseptskjema bredbåndsmidler 2022» som er særskilte krav for ordningen skal signeres og returneres av prosjekteier innen tre uker etter mottatt tilsagnsbrev. Ved sluttrapportering av prosjektene skal sluttrapport til Nkom for prosjektet følge med. Vedlagt er den som er for 2020 og 2021-midlene, vedlegg 6.

Brudd på vilkår kan føre til redusert tilsagn eller at hele tilbudet om finansiering faller bort.

Ved behov for endringer i forhold til prosjektplanene skal prosjekteier søke Troms og Finnmark fylkeskommune skriftlig om å få gjøre endringer. Endringer må ikke igangsettes før Troms og Finnmark fylkeskommune har godkjent omsøkte endringer. Troms og Finnmark fylkeskommune kan etter søknad forlenge tilsagnets gyldighet med inntil ett år. Dette tilsagnet er gyldig til 15.05.2025.

Ved omtale av prosjektet skal det opplyses om at Troms og Finnmark fylkeskommune har støttet prosjektet. Grafisk datafil med logo finnes på <https://www.tffk.no/om-oss/grafisk-profil/>.

Det vises til vedlegg 2 «vilkår for tilsagn» for detaljer rundt utbetaling og rapportering.

Vurdering Fossmoen – Løvberg

Dekningskart fra Nkom og tilbakemelding fra Telenor på bredbåndshøringen viser at området Fossmoen-Undset har bredbåndstilbud på 30 Mbits. Noen få husstander fra Grøtte til Sandvik har tilbud på 30 Mbits. Området Alpnes er del av området som inngikk i prosjektet Øvre Målselv kommunen fikk støtte til i 2019 (tilsagnsnummer TFK2019-131) og kan ikke inngå her.

Antall husstander er høyest av søknadene over ordningen for 2022. Fylkeskommunalt bidrag er kr 70 588 pr husstand.

Lokal medfinansiering er 28% av totalt tilskuddsbehov og 39% av beløp søkt om støtte fra TFFK kr 3 600 000.

Tilbakemelding fra Telenor på høringen viser at husstander vest for Grøtte har tilbud, mens fra Grøtte og østover finnes det ikke tilbud / enkelte har tilbud. Området på østsiden av Kirkesdalsvegen inngikk i området som skulle få tilbud over utbygging støttet i 2019 (tilsagn TFK2019-131) og kan derfor ikke inngå her. Løvberg som er i tittel på området ligger vest for kapellet. Ut fra antall husstander i området Grøtte-Løvberg anbefales søknaden støttet over bredbåndsordningen 2022. Utbygger som vinner konkurransen om utbygging i støttet område kan i egen regi velge å etablere tilbud i områder som ikke kan støttes her.

Søker må sende inn nytt tilleggsskjema og oppdatert kart over område som støttes.

Hvis utlysning av konkurransen viser at støttebehov blir lavere enn disponibel ramme, anbefales at eventuelle restmidler kan omdisponeres for å sikre tilbud i området Målselv kommune har søkt om i 2022, Brannskognes-Storhaugen-Fredriksberg. Oppdatert budsjett og kart for området som får tilbud må sendes inn på nytt.

Klageadgang

Vedtaket i denne saken er å betrakte som et enkeltvedtak etter forvaltningslovens regler, § 28.

Det er ikke mulig å søke annen fylkeskommunal støtte til et prosjekt som under klagebehandling. Klagefristen er 3 uker fra mottaksdato for avslaget og klage sendes til Troms og Finnmark fylkeskommune v/ næringsavdelingen, e-postadresse postmottak@tffk.no eller per post, postboks 701, 9815 Vadsø.

Henvendelser

Spørsmål angående tilskuddet rettes til spesialrådgiver Kjetil Helstad i divisjon for næring Troms. Telefon: 77 78 81 94, e-post: kjetil.helstad@tffk.no.

Vennlig hilsen

Gunnar Davidsson
Seksjonsleder

Kjetil Helstad
Spesialrådgiver

Dette dokumentet er godkjent elektronisk og krever ikke signatur

./ Vedlegg:

1. Vilkår for tilsagn - generelle

2. Skjema for aksept av vilkår
3. Akseptskjema bredbåndsmidler 2022
4. Kart over utbyggingsområde som ligger til grunn for fylkesrådets vedtak.
5. KMD, Oppdragsbrev for statsbudsjettet 2022 – bredbåndstilskudd, vår ref. 22/04702-1.
6. Sluttrapporteringsmal for bredbåndsmidler 2020 og 2021 – gjeldende pr dato
7. Saksfremlegg og vedtak i Fylkesrådssak 272/22 med tilhørende fagnotat for søknaden

Vilkår for tilsagn

Generelle vilkår

1. Prosjekteier må bekrefte at vilkår er forstått og akseptert gjennom å sende inn vedlagte akseptskjema innen tre uker.
2. Prosjektet må gjennomføres i tråd med godkjente prosjektplaner i tilsagnsbrev med tilhørende vedlegg.
3. Det skal føres eget regnskap for prosjektet og regnskapet skal være satt opp slik at det kan sammenlignes med budsjettpostene i godkjente prosjektplaner. Godkjent egeninnsats skal dokumenteres med timelister.
4. Prosjekteier må søke dersom det ønskes å gjøre prosjektendringer i forhold til godkjente prosjektplaner. Endringer skal ikke iverksettes før Troms og Finnmark fylkeskommune har samtykket skriftlig.
5. Ved omtale av prosjektet skal det opplyses om at Troms og Finnmark fylkeskommune har støttet prosjektet.
6. Tilbud om finansiering trekkes tilbake dersom anmodning om sluttutbetaling ikke er mottatt innen 15.05.2025. Troms og Finnmark fylkeskommune kan etter søknad forlenge tilsagnets gyldighet med inntil 1 år.
7. Det tas forbehold om adgang for Troms og Finnmark fylkeskommune, Riksrevisjonen og Kommunal- og moderniseringsdepartementet til å iverksette kontroll med at midlene nyttes etter forutsetningen, jfr. forskrift for distrikts- og regionalpolitiske virkemidler § 7 og Stortingets bevilgningsreglement § 10.
8. Tilskuddet forvaltes gjennom regionalforvaltning.no (RF).

Rapportering

9. Jfr. Forskrift for distrikts- og regionalpolitiske virkemidler skal tilskuddsmottaker rapportere i henhold til rapporteringskrav i departementets elektroniske forvaltningsportal, regionalforvaltning.no (RF). Forvalteren kan fastsette ytterligere krav til oppfølging og rapportering i tilskuddsvedtaket.

Utbetaling

10. Tilskuddsmidlene utbetales i hovedsak etterskuddsvis. Utbetaling beregnes på bakgrunn av finansieringsandel (%) og medgåtte prosjektkostnader. Det kan søkes om delutbetaling på inntil 75 prosent av tilskuddsbeløpet. Minst 25 prosent av tilskuddsmidlene skal holdes tilbake til tiltaket er avsluttet og forvalteren har mottatt sluttrapport. Alle utbetalingsanmodninger skal inneholde skriftlig rapport og regnskap som registreres i RF.
11. For tilskudd over 200 000 kroner skal tilskuddsmottaker sende inn revidert prosjektregnskap ved anmodning om sluttutbetaling. Regnskapet skal være bekreftet av revisor, unntatt fra dette er:
 - a. Ikke revisjonspliktige tilskuddsmottakere kan få regnskapet bekreftet av autorisert regnskapsfører.

Regnskapsattestasjon skal inneholde følgende kontrollhandlinger:

- a. Kontroll av at det er ført timer for egeninnsats i prosjektet, og at oppgitte kostnader tilhører prosjektet.
- b. Kontroll av at kostnader er påløpt innenfor prosjektperioden angitt i tilsagnet, totalbeløp oppgis.
- c. Eventuelle avvik fra budsjetterte hovedposter godkjent av Troms og Finnmark fylkeskommune skal kommenteres.

Reduksjon av tilskudd og krav om tilbakebetaling av midler:

12. Tilskuddet kan reduseres eller kreves tilbakebetalt, helt eller delvis, ved brudd på tilskuddsvilkår pkt. 1 – 9, eller om tilskuddsmottaker ikke rapporterer i henhold til andre særvilkår som fremgår av tilskuddsbrevet.

Jfr. Forskrift for distrikts- og regionalpolitiske virkemidler, § 8, kan følgende forhold medføre reduksjon av tilskudd eller krav om tilbakebetaling:

- a. tilskuddsmottakere har påbegynt arbeidet tilskuddet er ment å dekke, før tilskuddet ble innvilget
- b. tilskuddsmottakeren har bygget på uriktige, misvisende eller mangelfulle opplysninger fra søkeren
- c. tilskuddet ikke er brukt i samsvar med kravene i forskriften og tilskuddsvedtaket, og forvalter ikke har godtatt endringene
- d. tiltaket gjennomføres til en lavere kostnad enn forutsatt ved tildelingen
- e. tilskuddsmottaker unnlater å levere pliktig rapportering.

Tilskuddsmottaker har kontrollansvar i forhold til utbetalt beløp og plikter å betale tilbake tilsagnsbeløpet helt eller delvis dersom det er utbetalt for mye eller på feil grunnlag. Mislighold av tilbakebetalingskrav medfører innfordring ved inkasso.

Klageadgang

13. Søker har i henhold til Forvaltningslovens § 28. anledning til å påklage vedtak om tildeling av tilskudd. Klagefrist er innen 3 uker fra søker er gjort kjent med vedtaket (§ 29). Nærmere informasjon om klageinstans og rutiner kan fås ved henvendelse til vedkommende saksbehandler, Troms og Finnmark fylkeskommune.

Vedlegg 2

Aksept av vilkår for tilsagn for TFFK2022-154, «Målselv - Bredbåndsstøtte 2022 (Brannskognes-Storhaugen-Fredriksberg) og (Fossmoen-Løvberg)» over Bredbåndsutbygging 2022 2021

Jeg bekrefter på vegne av Målselv kommune at det fortsatt er aktuelt å gjennomføre prosjektet «Målselv - Bredbåndsstøtte 2022 (Brannskognes-Storhaugen-Fredriksberg) og (Fossmoen-Løvberg)», tilsagnsnummer TFFK2022-154 i tråd med søknad registrert i regionalforvaltning.no (søknadsnummer 2022-0261), dette tilsagnsbrev og vilkår for tilsagn (vedlegg 1 og 3).

Sted og dato
Signatur

Signert akseptskjema returneres til Troms og Finnmark fylkeskommune via epost til postmottak@tffk.no eller per post til postboks 701, 9815 Vadsø

Målselv

Kopi til:
BREDBÅNDSFYLKET TROMS AS, Inger Marie Bergseth



DET KONGELIGE
KOMMUNAL- OG DISTRIKTSDEPARTEMENT

Troms og Finnmark fylkeskommune
Postboks 701
9815 VADSØ

Deres ref

Vår ref
22/668-14

Dato
28. februar 2022

Oppdragsbrev for statsbudsjettet 2022 – bredbåndstilskudd

Kommunal- og distriktsdepartementet (departementet) viser til Prop. 1 S (2021–2022) for Kommunal- og moderniseringsdepartementet, og til Prop. 1 S Tillegg 1 (2021-2022) hvor bevilgningen til bredbånd ble foreslått økt med 100 000 000 kroner. Departementet viser videre til Innst. 13 S (2021–2022), som ble behandlet av Stortinget 20. desember 2021. Samlet bevilgning for 2022 over kap. 541, IT- og ekompolitikk, post 60 Bredbåndsutbygging, er 304 648 000 kroner.

Regjeringen har som mål å sikre «et likeverdig tilbud av sikre elektroniske kommunikasjonstjenester av høy kvalitet og til rimelige priser over hele landet» (mål 3 under programkategori 13.40 i Prop. 1 S (2021-2022)). Tilskuddet skal bidra til utbygging av bredbånd i geografiske områder der det ikke er kommersielt grunnlag for investeringer. Ordningen har tidligere vært forvaltet av Nasjonal kommunikasjonsmyndighet (Nkom). Fra og med 2020 overtok fylkeskommunene forvaltningen av ordningen, jf. Meld. St. 6 (2018-2019) *Oppgaver til nye regioner*, jf. Innst. 119 S (2018-2019).

Fylkeskommunen skal forvalte de tildelte midlene i tråd med nedenstående retningslinjer for ordningen.

Økonomisk ramme

Departementet fastsetter en økonomisk ramme for hvert fylke basert på den samlede bevilgningen over kap. 541 IT- og ekompolitikk, post 60 Bredbåndsutbygging og en fordelingsnøkkel som er utarbeidet i samråd med Nkom. Fordelingsnøkkelens baseres på en vektet fordeling mellom andel av gjenstående husstander i spredtbygde¹ områder uten tilgang til 100 Mbit/s nedlastning, estimert tilskuddsbehov for utbygging av bredbåndstilbud med minimum 100 Mbit/s til 100 prosent av husstandene og virksomhetene, og estimert

¹ Basert på offentlig definisjon av tettbygghet, se ssb.no.

Postadresse
Postboks 8112 Dep
0032 Oslo
postmottak@kdd.dep.no

Kontoradresse
Akersg. 59
www.kdd.dep.no

Telefon*
22 24 90 90
Org.nr.
972 417 858

Avdeling
Avdeling for IT- og
forvaltningspolitikk

Saksbehandler
Halvor Ødegaard
22 24 48 31

tilskuddsbehov for utbygging av bredbåndstilbud med minimum 1 Gbit/s til 95 prosent av husstandene og virksomhetene.² Dette innebærer en endring i grunnlaget for fastsettelse av beregningsnøkkel sammenliknet med 2021, da fordelingsnøkkelene kun var basert på dekningstall.

Rammen til Troms og Finnmark fylkeskommune er fastsatt til 19 734 428 kr. Vi ber fylkeskommunen om å sende oss en bekreftelse på bankkontonummer som skal brukes til utbetaling av midlene i 2022 på fylkeskommunens offisielle brevark, innen 28. mars 2022. Brevet skal undertegnes av økonomisjef eller tilsvarende, og sendes til: postmottak@kdd.dep.no.

Av den økonomiske rammen kan inntil 5 prosent, oppad begrenset til maksimalt 1,5 mill. kroner, benyttes til administrasjon av ordningen.

Bærekraft i utbyggingsprosjekter - Ekompportalen

Fra 1. oktober 2021 trådte regelverket om en sentral informasjonstjeneste i kraft, jf. bredbåndsutbyggingsloven kap. 6. Nkom har etablert tjenesten Ekompportalen for blant annet å oppfylle kravene i dette regelverket. Dette regelverket og denne tjenesten vil redusere kostnadene ved bredbåndsutbygging, styrke bærekraft i prosjektene og redusere uønsket miljøavtrykk. Ekompportalen vil være et viktig hjelpemiddel i fylkeskommunenes vurdering av mulig bruk av eksisterende infrastruktur i planlagte utbyggingsprosjekter. Dersom kommunene har gode rutiner for å følge opp sin registreringsplikt etter kap. 6 i bredbåndsutbyggingsloven, vil Ekompportalen bidra til at utbyggingsprosjekter også enklere kan samordnes med planlagte og pågående bygge- og anleggsarbeid, i tillegg til gjenbruk av eksisterende infrastruktur. Fylkeskommunen bør oppfordre kommunene til aktiv bruk av Ekompportalen, både når det gjelder registrering av infrastruktur og når det gjelder håndtering av bygge- og anleggsarbeid.

Rapportering, kontroll og evaluering

Fylkeskommunens beslutning om hvilke prosjekter som skal få støtte, oversendes Nkom innen 1. september 2022. Nkom kan gi fylkeskommunen utsatt frist dersom særlige forhold tilsier dette. Beslutningen skal inneholde navn og sted for det enkelte prosjekt, adresselister for husholdninger og virksomheter som blir dekket, økonomisk omfang av prosjektet og annen relevant statistikk for prosjektomfang. Adresselistene skal leveres på mal utarbeidet av Nkom. Unntaksvis kan det oversendes kartutsnitt av prosjektområdene. Utsnittene skal oversendes Nkom i form av KML-filer. Kartutsnitt i form av bildefiler er ikke tilstrekkelig. Nkom utarbeider et relevant skjema³ som skal brukes for denne rapporteringen. Nkom oversender samlet statistikk til departementet innen én måned etter at Nkom har mottatt rapporteringen fra fylkeskommunene om prosjektomfang.

² Vektingen er som følger: Dekning: 50%, støttebehov for 100 Mbit/s: 25 % og støttebehov for 1 Gbit/s: 25 %. Analysys Masons analyse «Kostnadsanalyse desember 2021- bredbånddekning i ulike varianter», er grunnlaget for kostnadsestimatene.

³ Skjema vil bli gjort tilgjengelig på: <https://www.nkom.no/fysiske-nett-og-infrastruktur/offentlig-stotte-til-bredbandsutbygging>

Fylkeskommunen skal rapportere på bruken av midlene til Nkom så snart prosjektene er ferdigstilt, i en mal⁴ som er utarbeidet av Nkom. Nkom avgir en samlet rapport årlig til departementet om ferdigstillelsen av prosjektene.

Fylkeskommunen skal ha internkontroll og gjennomføre kontroll av informasjon fra tilskuddsmottakere iht. punktene 6.3.8.1 og 6.3.8.2 i Bestemmelser om økonomistyring i staten. Fylkeskommunen må på hensiktsmessig måte sikre seg adgang til å be om alle opplysninger og all dokumentasjon fra kommune/prosjekteier som er nødvendig for å kontrollere at vilkårene for tilskuddet er oppfylt.

Vi ber om at fylkeskommunen informerer Nkom umiddelbart dersom fylkesrevisjonen har hatt vesentlige merknader eller funn som gjelder forvaltningen av midlene.

Departementet vil føre kontroll med at forvaltningen utføres på en forsvarlig måte. Departementet kan delegerer oppgaven med å føre kontroll til Nkom.

Departementet vil evaluere langsiktige effekter av tilskuddsordningen. Departementet kan delegerer oppgaven med å gjennomføre evalueringer til Nkom. Vi ber om at fylkeskommunen melder inn til Nkom eventuelle evalueringer av tilskuddsordningen som er planlagt, igangsatt eller avsluttet i 2022.

Statsstøtteregulverket og GBER-melding

Fylkeskommunen har ansvar for at prosjekter innen fylket gjennomføres i tråd med anskaffelses- og statsstøtteregulverket.

Departementet anbefaler i denne forbindelse at fylkeskommunen ber om at kommune/prosjekteier signerer og returnerer et akseptskjema før prosjektet starter, for å sikre etterlevelse av bestemmelsene i GBER⁵, samt at kommune/prosjekteier blir grundig orientert om hvilke rammebetingelser som gjelder for denne ordningen. Nkom vil tilgjengeliggjøre et akseptskjema på sin nettside, som fylkeskommunen kan ta utgangspunkt i.⁶

Fylkeskommunen må sikre at melding under gruppeunntaket ("GBER template"), og tilhørende dekknotat ("GBER cover letter") er sendt til departementet, og at dette har en tilstrekkelig tidshorisont. Departementet anbefaler at nevnte dokumenter har en gyldighet til og med 2023. Bredbåndsmidlene kan ikke tildeles utbygger før melding med tilstrekkelig tidshorisont er mottatt hos ESA.

⁴ Mal vil bli gjort tilgjengelig på: <https://www.nkom.no/fysiske-nett-og-infrastruktur/offentlig-stotte-til-bredbandsutbygging>

⁵ <https://www.regjeringen.no/no/tema/naringsliv/konkurransopolitikk/regler-om-offentlig-stotte-listeside/offentlig-stotte-gruppeunntak/id430132/>

⁶ Akseptskjema gjøres tilgjengelig på: <https://www.nkom.no/fysiske-nett-og-infrastruktur/offentlig-stotte-til-bredbandsutbygging>

Nkoms rolle

Nkom vil videreføre en aktiv, faglig veiledningsrolle for bruken av midlene, blant annet når det gjelder spørsmål om statsstøtteregulverket og tredjepartstilgang.

Nkom vil gi veiledning om de konkrete kravene som følger av statsstøttereglene på sin hjemmeside samt gjennom sin dialog med fylkeskommunene, og fylkeskommunene kan ta kontakt med Nkom ved behov.

Nkom har laget en informasjonsfilm om tilskuddsordningen som ligger på Nkoms hjemmesider. Vi oppfordrer fylkeskommunen til å dele denne filmen på sine nettsider.

Departementet kan delegere kontrolloppgaver og andre oppgaver i tilknytning til tilskuddsordningen til Nkom, jf. ovenfor.

Retningslinjer for 2022 for forvaltning av midler over kapittel 541 IT- og ekompolitikk, post 60 Bredbåndsutbygging

Mål for ordningen

Formålet med ordningen er å bidra til at alle husstander og virksomheter får et tilbud om bredbånd med god kvalitet. I tillegg kan midlene brukes til å øke kapasiteten på bredbåndet i områder der markedet ikke leverer tilfredsstillende kapasitet. Hovedkriteriet for måloppnåelsen er antall nye bredbåndsaksesser som realiseres gjennom ordningen.

Vilkår for bruk av midlene

1. Prosjektene som kan få støtte under ordningen, skal omfatte utbygging av bredbånd i områder som mangler tilbud om bredbånd med 30 Mbit/s eller høyere. Utbyggingen skal gi tilbud om bredbånd med minst 100 Mbit/s nedlastningshastighet og minst 10 Mbit/s opplastningshastighet.
2. Undersøkelse av utbyggingsplaner:
 - a. Fylkeskommunen skal kartlegge om det foreligger kommersielle planer om utbygging i områder som er aktuelle for utbygging de kommende tre år, gjennom offentlig kunngjøring på Doffin med minst én måneds varsel. Fylkeskommunen oppfordres også til å kartlegge mulig eksisterende infrastruktur som kan gjenbrukes i området som planlegges utbygd.
 - b. I tillegg til kunngjøring på Doffin, skal fylkeskommunen ta direkte kontakt med kjente utbyggere i fylket og de fire operatørene som har påtatt seg dekningsforpliktelse etter 5G- auksjonen i september 2021, for å undersøke deres eventuelle utbyggingsplaner i de aktuelle områdene.
3. Fylkeskommunen prioriterer prosjekter innenfor den økonomiske rammen, og beslutter hvilke prosjekter som skal få statlig støtte i fylket.
4. Fylkeskommunen har ansvar for at konkurranseutlysning av de aktuelle prosjektene skjer samlet, og at utbygger som skal gjennomføre prosjektet, utpekes etter en tilstrekkelig konkurransebasert utvelgelsesmetode i henhold til statsstøttereglene. Fylkeskommunen avgjør selv i hvilken grad utlysningen skal deles opp i flere underprosjekter.

5. Prosjektene som får støtte skal være teknologinøytrale, det vil si at det ikke kan stilles krav om f.eks. fiberbredbånd.
6. Bredbåndstilbudet som etableres gjennom ordningen, skal tilbys sluttbruker til en fastpris som er uavhengig av bruken (dvs. en tilsvarende løsning for mobil- som fastnett med ubegrenset data inkludert i månedsabonnementet til tilnærmet samme pris som fast bredbånd). For tilbud/løsninger basert på trådløst nett («FWA») eller mobilnett, skal det i tilbudet dokumenteres at løsningen, basert på lokale dekningsanalyser, vil gi stabilt høy kapasitet også ved høy belastning i nettet.⁷
7. Prosjekter som mottar tilskudd, skal etablere et reelt bredbåndstilbud til alle husholdninger og virksomheter innenfor det geografiske området det gis støtte til, dvs. 100 prosent dekning innenfor det aktuelle området.
8. Støttemidler skal ikke anvendes for å etablere tilbud til fritidsboliger. Dette er ikke til hinder for at infrastruktur som etableres for å tilknytte husholdninger eller bedrifter, også kan benyttes for å koble til fritidsboliger. Særkostnadene for å etablere tilknytninger til fritidsboliger, skal i så fall skilles ut fra regnskapet for det statsstøttede prosjektet.
9. Lokale bidrag i prosjektene som fylkeskommunen beslutter for støtte, skal samlet utgjøre minimum 30 prosent av tilskuddssummen som fylkeskommunen får tildelt av departementet. Lokale bidrag består av støtte fra fylke, kommune, private aktører og egeninnsats⁸. Lokal offentlig personinnsats, f.eks. prosjektledelse, skal ikke inngå i beregningsgrunnlaget for lokale bidrag.
10. Støtten som gis under ordningen, skal være i tråd med gruppeunntaket for bredbåndsstøtte (GBER)⁹, herunder blant annet:
 - a. Støtten skal ha en insentiv-effekt, det vil si at støtten skal være nødvendig for å utløse den aktuelle investeringen.
 - b. Støtte skal kun gis til investering (og ikke til drift)
 - c. Støtten skal gis til investeringer i områder hvor det ikke finnes NGA-nett fra før, og hvor det ikke er planlagt utbygging av slik infrastruktur de neste tre år fra det tidspunktet den planlagte støtten offentliggjøres
 - d. Utbygger skal velges etter en konkurransebasert utvelgelsesprosess
 - e. Det skal ikke gis støtte til foretak (konkurransedeltakere) i vanskeligheter¹⁰
 - f. Det skal legges til rette for tredjepartstilgang.
11. Anbudsinvitasjoner og avtaler med valgt utbygger skal utformes i tråd med statsstøttereglene. Avtaler skal inneholde bestemmelser om at eventuell ulovlig statsstøtte må tilbakebetales, samt bestemmelser om at utbygger plikter å gi prosjekteier den informasjon som er nødvendig for å sikre at utbygger oppfyller kravene i statsstøttereglene og andre krav knyttet til ordningen.

⁷ For mer veiledning, se Nkoms informasjonsbrosjyre om "Krav til statsstøttede trådløse bredbåndnett" på <https://www.nkom.no/fysiske-nett-og-infrastruktur/offentlig-stotte-til-bredbandsutbygging>

⁸ Lokal dugnadsinnsats fastsettes etter en timesats på kr 400,-. Graving av grøfter til framføring generelt og på egen tomt spesielt, fastsettes etter en sats på hhv. kr 400,- og kr 200,- pr meter. Satsene ble opprinnelig fastsatt av nasjonalt bredbåndsråd i 2018 og noe inflasjonsjustert av Nkom fra og med 2020.

⁹ <https://www.regjeringen.no/no/tema/naringsliv/konkurransopolitikk/regler-om-offentlig-stotte-listeside/offentlig-stotte-gruppeunntak/id430132/>

¹⁰ Se GBER art. 1 nr. 4 c) og art.2. 18)

Oppfølging, kontroll og rapportering

12. Fylkeskommunen har ansvar for at enkeltprosjekter som innebærer offentlig støtte på over 500 000 euro skal registreres i Registeret for offentlig støtte (ROFS) innen seks måneder etter at støttemottaker får rett til/ krav på støtten.¹¹
13. Tilskuddsmidler som av ulike årsaker tilbakebetales til fylkeskommunen i budsjettåret fylkeskommunen mottar bevilgningen, kan tildeles på nytt. Refordeling av midler må skje innenfor rammene av disse retningslinjene. Tilskuddsmidler som det ikke er inngått avtaler om utbygging for i budsjettåret etter at midlene ble fordelt til fylket¹², skal tilbakebetales til departementet dersom ikke særlige omstendigheter tilsier at fristen for bruk av midlene utvides, jf. punkt 16 i disse retningslinjene.
14. Prosjekter som mottar tilskudd, skal være gjennomført innen 1. oktober 2024. Dersom dette ikke oppfylles, kan departementet kreve helt eller delvis tilbakeføring av de statlige midlene som inngår i de aktuelle prosjektene.
15. Informasjon om prosjektene som har fått støtte, skal gjøres tilgjengelig på fylkeskommunens nettsider, med lenke til bredbåndstilbydernes nettsider.
16. Departementet kan i særlige tilfeller gjøre unntak fra disse retningslinjene, med unntak av pkt. 1, 2, 5, 10, 11, 12 og 15.

Med hilsen

Christina Christensen (e.f.)
fung. avdelingsdirektør

Halvor Ødegaard
utredningsleder

Dokumentet er elektronisk signert og har derfor ikke håndskrevne signaturer

Kopi

Nasjonal kommunikasjonsmyndighet
Nærings- og fiskeridepartementet
Riksrevisjonen

¹¹ Dato for når støttemottaker får krav på støtten, settes til dato for inngåelse av utbyggingskontrakt.

¹² Det vil si at tilskuddsmidler som blir tildelt i 2022, og som det ikke er inngått avtale om utbygging for ved utgangen av 2023, skal tilbakeføres.

Arkivsak-dok. 22/04702-25

Saksgang	Møtedato	Saksnr
Fylkesrådet	04.10.2022	282/22

Bredbåndsordning 2022 - Tilskudd til prosjekt i Troms og Finnmark

Innstilling:

- 1) Fylkesrådet i Troms og Finnmark har behandlet søknader fra kommuner i Troms og Finnmark om støtte til etablering av høykapasitets bredbåndstilbud over ordningen Bredbåndstilskudd 2022 med søknadsfrist 03.06.2022.
- 2) Fylkesrådet er positiv til at Troms og Finnmarks ramme i Stortingets bevilgning for 2022 over kap. 541 IT- og ekompolitikk, Post 60 Bredbåndsutbygging er på tilnærmet samme nivå i 2021 selv om totalrammen er redusert fra 2021 til 2022
- 3) Husstander og virksomheter som ikke har tilbud i dag på under 30 Mbit/s ligger gjerne spredt og de rimeligste områdene å bygge ut er i stor grad allerede utbyggt. Dette innebærer at det nå gjenstår å sikre tilbud til de dyreste områdene. Utbyggers bidrag er ofte lav i slike områder da driftskostnadene er betydelige.
- 4) Den nasjonale rammen for Bredbåndstilskudd 2022 utgjør kr 19 734 428 for Troms og Finnmark. Fylkesrådet har lagt til grunn en geografisk fordeling av midlene med 40% til Finnmark og 60% til Troms basert på NKOM sin behovsvurdering og fordeling av midler for 2019. I 2020 og 2021 var det samme fordeling mellom Troms og Finnmark.

Fylkesrådet innvilger tilskudd til følgende prosjekt i Finnmark på inntil oppgitt beløp over Bredbåndstilskudd 2022. Satsingen vil gi NGA-bredbåndstilbud til minimum 52 husstander og virksomheter i Finnmark.

Arkivsak	Kommune	Totalt	Tilskudd
22/07912	Loppa (og Kvæningen): Andsnes* (og Seglvik)	2 441 537	1 655 500
22/07935	Loppa: Øksfjordbotn	2 994 000	1 864 800
22/07935	Loppa: Langfjordhamn	4 840 000	1 358 700
22/08236	Alta: Hakkstaben-Altne + skole Store Kvalfjord	3 893 000	2 620 100
Sum Finnmark:		14 168 537	7 499 100

* TFFKs bidrag til å sikre tilbud på Andsnes i Loppa kommune, kr 1 655 000 belastes Finnmarks andel av midlene og overføres til Troms-andel av ordningen for oppfølging.

Fylkesrådet innvilger tilskudd til følgende prosjekt i Troms på inntil oppgitt beløp over Bredbåndstilskudd 2022. Satsingen vil gi NGA-bredbåndstilbud til 150 husstander og virksomheter i Troms.

Arkivsak	Kommune	Totalt	Tilskudd TFFK
22/08213	Tjeldsund: Myklebostad*	3 650 000	910 000
22/08213	Tjeldsund: Kjerstad-Tjeldnes	3 300 000	1 366 124
22/08217	Målselv: Fossmoen-Løvberg	6 000 000	3 600 000
22/08216	Senja: Straumsbotn	2 500 000	1 750 000
22/07911	Kvænangen - Spildra	3 055 000	2 033 500
22/07912	Kvænangen og Loppa - Seglvik (og Andsnes)	2 343 463	1 589 000
Sum Troms		24 348 463	11 248 624

* tilsagn til Myklebostad innvilget i 2021 på kr 1 575 000 inngår også.

Kostnader for å etablere tilbud til husstander og virksomheter har tilbud på 30 Mbits i dag kan ikke inngå i prosjekt støttet her, men utbygger kan selv velge å gi disse tilbud.

- 5) Fylkesrådet prioriterer ikke følgende søknader om støtte til etablering av høykapasitets bredbåndstilbud for følgende områder ut fra disponibel ramme over ordningen og innkomne søknader. Søknader om støtte for områdene avslås.

Finnmark:

Arkivsak	Kommune	Totalt	Søkt TFFK	Reserve-liste
22/07935	Loppa: Langfjordhamn	4 840 000	3 318 000	1 – kr 1 959 300
22/08236	Aksessnett Kvalfjord Pollen	1 100 000	665 000	2 – kr 665 000
22/08238	Porsanger: Leirpollen - Mårnes	2 500 000	1 750 000	3
Sum Finnmark		8 440 000	4 374 300	

Troms

Arkivsak	Kommune	Totalt	Søkt TFFK	Reserveliste
22/08213	Tjeldsund: Kjerstad-Tjeldnes	3 300 000	2 100 000	1 - kr 733 876
22/08217	Målselv: Brannskognes-Storhaugen-Fredriksberg	5 000 000	2 800 000	2 - kr 2 800 000
22/08216	Senja: Steinfjord*	2 500 000	1 750 000	-
22/08215	Skjervøy: Taskebyhalvøya	5 300 000	3 657 000	3 - kr 3 657 000
22/08214	Skjervøy: Moursund*	1 800 000	1 121 750	-
Sum Troms		16 100 000	10 307 000	

* Senja - Steinfjord og Skjervøy - Moursund er ikke på reservelista pga eksisterende tilbud på 30 Mbits ned i dag.

Divisjonsdirektøren får fullmakt til å innvilge prosjekt i tråd med reservelisten og etter søknad, hvis prioriterte prosjekt kanselleres, for eksempel på grunn av manglende lokal medfinansiering. Prosjekt som ikke er fullfinansiert pga manglende ramme er prioritert på reservelista.

Hvis det er udisponerte midler fra 2022-midlene og tidligere, i enten Troms eller Finnmark etter at reservelistene er tomme, omdisponeres restmidler til eventuelle ikke innvilgede områder i hele fylket. Dette kan ikke skje før tidligst ved årsskiftet 2022/2023.

- 6) Fylkesrådet vedtar at inntil kr 592 033 av bredbåndstilskuddet avsettes til administrasjon av prosjekt for Troms og inntil kr 394 671 til administrasjon av prosjekt for Finnmark. Næringsavdelingene kan omdisponere eventuelle udisponerte bredbåndsmidler til administrasjon fra tidligere år, til bredbåndsprosjekt ikke prioritert fullt ut / ikke prioritert her i tråd med reservelisten.
- 7) Støtte til etablering av bredbåndstilbud er statsstøtte og må meldes inn som et unntak fra hovedregel. Bredbåndsprosjekt som kommunene fullfinansierer selv, eller får annen lokal/regional medfinansiering til, kan inngå i Troms og Finnmark fylkeskommunes innmeldt bruk av gruppeunntak for bredbånd og som tilskudd over bredbåndsordningen her. Alle vilkår for den nasjonale bredbåndsordningen vil da gjelde her, for eksempel krav om å inngå felles utlysning.
- 8) Kommuner kan ta med ikke prioriterte prosjekt som de finansierer på egen hånd og som er i tråd med regelverket i den felles utlysning av bredbåndsprosjekt basert på utlysning her og innmeldt bruk av gruppeunntak for bredbånd som denne saken er basert på.
- 9) Saken følges opp av fylkesråd for næring, plan og miljø.
- 10) Særlige vilkår:

Dokumentasjon på lokal medfinansiering må foreligge i 2022. Hvis ikke vil tilsagn bli kansellert og midlene omdisponert til andre ikke prioriterte prosjekt i 2022.

-

01.09.2022

Karin Eriksen
Fylkesråd for næring, plan og miljø

Vedlegg

Oppdragsbrev for statsbudsjettet 2022 - bredbåndstilskudd
Støtte til bredbåndsutbygging i Troms og Finnmark 2022 – frist for å sende inn kart over aktuelle områder er 10.mai 2022, og endelig søknadsfrist er 1.juni 2022
Fagnotat - Søknad om tilskudd til prosjektet «Senja - Søknad om bredbånd 2022
Straumsbotn og Steinfjord» over ordning Bredbåndsutbygging 2022
Fagnotat - Bredbåndsordning 2022 - Tilskudd til prosjekt i Troms og Finnmark
Fagnotat - Søknad om tilskudd til prosjektet «Målselv - Bredbåndsutbygging 2022:
Brannskognes-Storhaugen-Fredriksberg og Fossmoen-Løvberg» over Bredbåndsmidler
2022

Porsanger - Søknad om bredbånd 2022 Leirpollen - Mårnes
Alta kommune - Prosjekt
Bredbåndsutbygging 2022 - Søknadsnummer 2022-0263
Loppa kommune - Prosjekt
Loppa - Søknad om bredbåndstøtte 2022 tildeling - Søknadsnummer 2022-0231
Fagnotat - Søknad om tilskudd til prosjektet «Tjeldsund - Bredbåndutbygging 2022:
Myklebostad og Kjerstad-Tjeldnes» over Bredbåndsmidler 2022
Fagnotat - Søknad om tilskudd til prosjektet «Skjervøy - Bredbåndsutbygging 2022: Kågen
- Mårsund» over Bredbåndsmidler 2022
Fagnotat - Søknad om tilskudd til prosjektet «Skjervøy - Bredbåndsutbygging 2022: Kågen
- Taskebyhalvøya» over Bredbåndsmidler 2022
Fagnotat - Søknad om tilskudd til prosjektet «Kvænangen - Bredbåndsutbygging 2022:
Spildra» over Bredbåndsmidler 2022
Fagnotat - Søknad om tilskudd til prosjektet «Kvænangen og Loppa - Bredbåndsutbygging
2022: Seglvik (Kvænangen) og Andsnes (Loppa)» over Bredbåndsmidler 2022

Bakgrunn

For 2022 er det over Kommunal- og Distriktsdepartementet (KDD) sitt budsjett kap. 541, IT- og ekompolitikk, post 60 *Bredbåndsutbygging* bevilget totalt 304,648 mill kr. Av dette er Troms og Finnmark fylke tildelt totalt kr 19 734 428 ifølge oppdragsbrev fra KDD av 28.02.2022.

Disponibel ramme anbefales fordelt mellom områder i Finnmark og Troms lik den for 2020 og 2021 med 60% til Troms og 40% til Finnmark (fylkesrådssakene 236/20 og 215/21).

Retningslinjer og vilkår for ordningen fremgår i *Oppdragsbrev for statsbudsjettet 2022 – bredbåndstilskudd* fra KDD av 28.02.2022, vår ref. 22/04702-1.

Dette fagnotatet er samlet forslag til disponering av bredbåndsmidlene 2022. Midlene er delt mellom Troms og Finnmark i forholdet 60/40 som i 2020 og 2021. Søknadene fra kommunene er vurdert av saksbehandlere for Troms eller Finnmark avhengig av hvor kommunene er. Felles fagnotat er utarbeidet av saksbehandlerne i fellesskap.

Loppa og Kvæningen kommuner har søkt om støtte til fellesprosjektet Seglvik og Andsnes. Det anbefales behandlet som et prosjekt med Kvæningen kommune som søker og hvor Finnmarks andel til etablering av tilbud i Loppa overføres til rammen for Troms og prosjektet behandles med Kvæningen som søker.

I fagnotatene for de kommunale søknadene er kart som viser område det søkes støtte til og dagens bredbåndsdekning (30Mbits, rødt –ikke dekning og svart – dekning, grått - delvis) for bygninger. Søknadene fra kommunene med vedlegg er ikke vedlagt.

Målet for støtteordningen er ifølge oppdragsbrevet for ordningen til fylkeskommunen å *øke dekningen av høyhastighets bredbånd (i ordningen definert som bredbånd med minimum 30 Mbit/s) for husstander og private og offentlige virksomheter i Norge. Kriteriet for måloppnåelsen er antall husstander og virksomheter som får tilbud om høyhastighets bredbånd som følge av ordningen.*

Fylkeskommune må innen 01.09.2022 gi melding til KDD på hvilke prosjekt som støttes over 2022-midlene.

Ordningen gjelder etablering av tilbud i områder som i dag har tilbud eller hvor det planlegges etablert bredbåndstilbud på 30 Mbits ned uavhengig av teknologi. Tilbudet som etableres skal være på minimum 100 Mbits nedlasting.

Tilskudd her er til kommunene, men prosjektene skal konkurranseutlyses slik at kommersielle aktører kan gi tilbud på kostnad på å etablere bredbåndstilbud i aktuelle områder. Støtten anses som statsstøtte og gis i tråd med gruppeunntak for bredbåndsutbygging, GBER (Støtte til bredbåndsinfrastruktur, avsnitt 10, artikkel 52.) Tilskudd kan bare gis til etablering av Høykapasitets bredbåndstilbud (NGA) i områder som i dag har et tilbud med nedlastingshastighet på under 30 Mbits. Offentlig støtte til etablering av bredbåndstilbud i områder med tilbud på over 30 Mbits i dag er ulovlig statsstøtte. Fra 2023 heves grense for NGA til 100 mbits ned. Melding om bruk av gruppeunntak ble sendt NFD 06.04.2021, (21/04809-38) for 2021-midlene og gjelder også for 2022-midlene.

Det er et vilkår at for prosjekt støttet over Bredbåndstilskuddordningen for 2022-prosjektene gjennomført innen 1.oktober 2024. Hvis ikke kan departementet kreve helt eller delvis tilbakebetaling. Prosjektene skal utlyses samlet, og hvis første utlysning ikke medfører at kontrakt inngås, må kommunen selv lyse ut sine prosjekt i en eventuell ny utlysning. Kommunene ble informert om ordningen og tilhørende frister i brev fra fylkeskommunene 04.04.2022 og det ble invitert til informasjonsmøter 22.april og 28.april.

Fylkeskommunen er ansvarlig for at konkurranseutlysning for prioriterte prosjekt skjer samlet og at utbygger som skal gjennomføre prosjektet skjer etter tilstrekkelig konkurransebasert utvelgelsesmetode i tråd med statstøttreglene. Bredbåndsfylket har vært engasjert til å gjøre dette.

Prosess

Kartlegging av om det er eller planlegges etablert NGA-bredbåndstilbud i aktuelle områder

Bruk av gruppeunntaket forutsetter at før vedtak om støtte skal avklares om det er eller planlegges etablert NGA-bredbåndstilbud (30 Mbits) kommende 3-årsperiode i områdene. I denne ordningen er fylkeskommunen ansvarlig for at det gjøres gjennom felles kunngjøring på Doffin. Områdene skulle tegnes inn på www.nordatlas.no/bredband, temalag *Kartlegging av bredbåndstilbud Troms og Finnmark 2022*.

9 kommunene sendte inn kart med område inntegnet innen fristen 03.06.2022. Disse var del av kunngjøringen «*Kartlegging av eksisterende og planlagt etablert NGA-bredbåndstilbud i Troms og Finnmark - 2022 - Frist for tilbakemelding 19.06.2022*» publisert 18.05.2022 på Doffin, referansenr.: 2022-378180. Kommunen var: Tjeldsund, Senja, Målselv, Skjervøy, Kvæningen, Loppa, Alta, Porsanger og Karasjok.

Telenor sendte liste på husstands nivå som viser deres tilbud på husstands nivå (22/07565-3 og -4)

Kart om viser dekning i de aktuelle områdene er i det enkelte fagnotat på 30 Mbits-nivå . Firkanter viser dekning basert del Nkoms dekningsundersøkelse (svart-tilbud, grått – delvis tilbud, rødt – ikke tilbud). Rundinger viser tilbakemelding fra Telenor på husstands nivå (gult – støtteberettiget og andre farger – ikke støtteberettiget).

Mobildekning fra Telenor og Telia basert på deres dekningskart for aktuelle områdene er undersøkt. Eventuell 5G-dekning i aktuelle områder er hensyntatt i vurderingene.

Utlysning med søknadsfrist 01.06.2022 (forlenget til 03.06)

Innen søknadsfristen 03.06.2022 søkte alle kommuner med unntak av Karasjok om støtte til etablering av bredbåndstilbud i hele eller deler av områdene som var del av høringen for å kartlegge eksisterende bredbåndstilbud. Telenor ga tilbakemelding på høringen. Det ble søkt om totalt kr 33 184 650 i støtte til etablering av NGA-bredbåndstilbud i 15 områder med total kostnad kr 58 217 000. Flere av søknadene gjelder ulike områder i aktuell kommune og søknadene er utformet slik at områdene kan behandles uavhengig av hverandre, noe som er gjort ved vurdering.

Kommunene måtte tegne områder de søkte om støtte til på www.nordatlas.no/bredband, kartlag *Bredbåndprosjekt 2022*. Disse er vist i fagnotat for den enkelte søknad.

Innkommne søknader

Tabellene under viser hvilke kommuner, og områder det er søkt om støtte til for i Finnmark og Troms. Antall husstander, totalkostnad og støttebeløp pr område, og kommunen samlet fremgår. Informasjonen er basert på info i tilleggsskjema for hvert område fulgte med søknaden.

Forslag til støttebeløp og antall husstander som vil få bredbåndstilbud fremgår.

Arkiv*	Kommune	Totalt	Søkt TFFK	Husstander	Anbefalt TFFK	Husstand. prioritert
7912	Loppa (og Kvænangen): Andsnes (og Seglvik)	2 441 537	1 655 500	8	1 655 500	8
7935	Loppa: Øksfjordbotn	2 994 000	1 864 800	24	1 864 800	24
7935	Loppa: Langfjordhamn	4 840 000	3 318 000	8	1 358 700	8
8236	Alta: Hakkstaben-Altne + skole Store Kvalfjord	3 893 000	2 620 100	12	2 620 100	12
8236	Alta: Pollen (Stjernøya)	1 100 000	665 000	16	0	0
8238	Porsanger: Leirpollen – Mårnes	2 500 000	1 750 000	23	0	0
Sum Finnmark		17 768 537	51 342 256	91	7 499 100	52

* Starter med 22/0

Arkiv*	Kommune	Totalt	Søkt TFFK	Husstander	Anbefalt TFFK	Husstand. prioritert
8213	Tjeldsund: Myklebostad**	3 650 000	910 000	25	910 000	25
8213	Tjeldsund: Kjerstad- Tjeldnes	3 300 000	2 100 000	25	1 366 124	25
8217	Målselv: Brannskognes- Storhaugen- Fredriksberg	5 000 000	2 800 000	36	0	0
8217	Målselv: Fossmoen- Løvberg	6 000 000	3 600 000	51	3 600 000	51
8216	Senja: Straumsbotn	2 500 000	1 750 000	22	1 750 000	22
8216	Senja: Steinfjord	2 500 000	1 750 000	35	-	-
8215	Skjervøy: Taskebyhalvøya	5 300 000	3 657 000	16	0	0
8214	Skjervøy: Maursund	1 800 000	1 121 750	23	-	-
7911	Kvænangen - Spildra	3 055 000	2 033 500	20	2 033 500	20
7912	Kvænangen (og Loppa) - Seglvik (og Andsnes)	2 343 463	1 589 000	7	1 589 000	7
Sum Troms		35 448 463	21 311 250	260	11 248 624	150

* Starter med 22/0

** Innvilget kr 1 575 000 over bredbåndsordning 2021

Fagnotat som beskriver de enkelte søknadene med vurdering og forslag til vedtak for disse, er vedlagt her.

Vurdering

Fylkeskommunens rolle/ansvar for prosjekt som får støtte, eller gis i tråd med bruk av gruppeunntak for bredbånd meldt inn av TFFK

Fylkeskommunen er ansvarlig for at prosjekt som støttes gjennomføres i anskaffelses- og statsstøttereguleringen jfr. oppdragsbrev fra KMD og melding om bruk av gruppeunntak for bredbånd sendt til KMD/NFD, jfr 21/04809-38.

Rammen anbefales delt med 60% til Troms og 40% til Finnmark slik det er gjort i 2020 og 2021. for disse midlene.

Det anbefales at inntil 5% av rammen, kr 592 033 for Troms og kr 394 671 for Finnmark avsettes til administrasjon av ordningen, slik regelverket åpner opp for. Administrasjonsbeløpet justeres litt slik at tilsagnsbeløp for Finnmark avrundes til Midlene behøves bl.a. til innkjøp av fagassistanse for samordning av konkurranseutlysning og tilrettelegging av dette. Prosjekt som støttes vil trolig bli lyst ut senhøstes 2022 med tilbudsfrist vinteren 2023.

Anbefalt deling av ramme for 2022 (60/40 til Troms og Finnmark) og søkt beløp:

Ramme TFFK 2022	Ramme:	Administrasjon	Søkbart	Søkt	Differanse
Troms	11 840 657	592 033	11 248 624	21 311 250	-10 062 626
Finnmark	7 893 771	394 671*	7 499 100	11 873 400	-4 374 317
Totalt	19 734 428	986 721	18 747 707	33 184 650	-14 436 943

* Administrasjonsbeløpet justert ned med 17 kr slik at tilsagnsbeløp avrundes til nærmeste '00.

Det anbefales punkt i vedtaket hvor kommuner som fullfinansierer bredbåndprosjekt i egen regi, eller gjennom støtte fra andre kan la disse prosjektene inngå i innmeldt bruk av gruppeunntak fra TFFK for 2021. Dermed slipper kommunene å melde inn bruk av gruppeunntak i egen regi med tilhørende oppfølging. Det forutsettes at prosjektene gjennomføres i tråd med retningslinjene for bredbåndordningen her, bl.a. avklaring om eksisterende eller planlagt etablert tilbud og inngå i felles utlysning TFFK vil gjennomføre for prosjekt støttet over Bredbåndsmidlene 2022.

Det anbefales krav om at lokal medfinansiering er på plass i løpet av 2022. Dermed er finansiering å plass for utlyste prosjekt når de er lyst ut og kontrakt kan signeres våren 2022 hvis tilbud er i tråd med budsjett og andre vilkår i tilsagnet.

Fylkeskommunen må sende ved adresselister for prioriterte områder til KDD og Nkom i løpet av august 2022. Det vil bli søkt om utsettelse her til at fylkesrådets vedtak foreligger. Listene genereres ut fra områdene tegnet inn på nordatlas.no.

Prioritering av områder

I vurderingen av den enkelte søknad er følgende vektlagt:

- Antall husstander og virksomheter med bredbåndstilbud på under 10 Mbit/s.
- Antall husstander og virksomheter uten NGA-tilbud dvs. tilbud på under 30 Mbit/s.
- Områder som er strategiske viktig for det offentlige og/eller private næringsaktører.

Kostnad og støtte pr husstand for å etablere tilbud er også hensyntatt. Dagnes bredbåndstilbud via mobilnettet i området er vurdert ved prioritering av områder. Utfordringen ved radiobasert teknologi har vært knyttet til oppetid/leveransedyktighet over tid. Ut fra begrensede ressurser er områder uten god 4G-mobildekning prioritert hvis annet likt.

Faktisk antall bebygde husstander er lagt til grunn for vurdering av behov og her er renovasjonslister etc. lagt til grunn hvis oppgitt da ordningen gjelder også bredbåndstilbud til fastboende og ikke fritidsboliger. En bolig kan ha status som helårsbolig i matrikkelen, men i praksis kan den bukes som fritidsbolig og dermed er sannsynligheten for at de kobler seg til nettet lavere. Bredbåndstilbyderne krever ofte oversikt over faktisk bosetting i ett område før de kommer med tilbud i en utlysning og flere av disse anser ikke matrikkelen som god nok.

I de fleste søknadene er lokalt bidrag utover kommunale bidrag begrenset. Lokale private bidrag er i hovedsak knyttet til forhøyet tilknytningsavgift kunden betaler. Det er i liten grad lokale bidrag i form av dugnad og finansielle bidrag. Alle søknadene har over 30% lokal medfinansiering av bidrag fra ordningen.

Det foreslås reserveliste for prosjekt som kan prioriteres hvis prioriterte prosjekt ikke får lokal medfinansiering på plass i løpet av 2022 slik at de utgår eller at det tilbakeføres midler til ordningen fra prosjekt innvilget tidligere år. Administrasjonen får fullmakt til å omdisponere i tråd med reservelisten. Dette gjelder også på tvers av regionene hvis det ikke er aktuelle prosjekt i aktuelle region Troms eller Finnmark.

Dette fellesnotatet er basert på samarbeid mellom administrasjonene for Finnmark og Troms, og det er enighet i prioriteringene.

Vurdering av søknadene på regionnivå

Troms: Søknadene fra Skjervøy kommune - Maursund, og Senja kommune – Steinfjord vurderes ikke å være i tråd med retningslinjene for ordningen da dekningskart og tilbakemelding på bredbåndhøringen viser at de har tilbud på minimum 30 Mbits. Statsstøtteregulverket åpner ikke opp for å kunne gi offentlig støtte til områder som har eller hvor det planlegges etablert tilbud på 30 Mbits og over. Denne grensen heves til 100 Mbits fra 2023. Husstander i prioriterte områder som i dag har tilbud på over 30Mbits kan ikke inngå i prosjektene som får offentlig støtte, men bredbåndstilbyderne kan velge å gi disse tilbud i egen regi.

Totalt søknadsbeløpet for alle søknadene er kr 21,3 mill kr - betydelig over disponibel ramme. Alle områdene har næringsaktører, men det er ikke offentlige institusjoner skoler i områdene ifølge søknadene. Storparten av områdene har et begrenset tilbud i dag. Støttebeløp pr husstand/virksomhet og lokale bidrag er vektlagt.

Fagnotatet for Skjervøy-Taskeby har ved inkurie setning om at det er prioritert – det er ikke tilfelle.

Finnmark: Alle søknadene vurderes i tråd med retningslinjene med totalt søknadsbeløpet på 17,8mill kr - betydelig over disponibel ramme. Alle områdene har næringsaktører og i Store Kvalfjord er grunnskole. Storparten av områdene har et begrenset tilbud (pr mobil) i dag. Støttebeløp pr husstand/virksomhet og lokale bidrag er vektlagt.

Ut fra disponibel ramme er ikke Alta – Fase 2 Pollen og Loppa - Langfjordhamn prioritert med omsøkt beløp.

Forankring i regionale planer og strategier

Fylkesrådets tiltredelseserklæring 10.03.2020: *Digitaliseringens tidsalder er for lengst i gang. Fylkesrådet vil prioritere digital infrastruktur i hele fylket. Et godt bosted med et spirende næringsliv er helt avhengig av at mobilkapasitet og digital infrastruktur tilgjengelig. Dette er sentralt i samfunnsutviklingen for fylket innen flere sektorer.*

Vurdering bærekraft - Forbedring av bredbåndstilbud er i tråd med FNs bærekraftmål 9C.

Økonomiske og administrative konsekvenser - Saken gjelder virkemiddelforvaltning som vil kreve administrative ressurser til oppfølging, kontroll og rapportering. Saken vil utover særskilte føringer for ordningen i oppdragsbrevet i utgangspunktet ikke få administrative, økonomiske eller juridiske konsekvenser ut over normal saksbehandling. Det anbefales avsetning på kr 986 721 av bredbåndsmidlene til administrering av ordningen slik regelverket åpner opp for.

Juridiske konsekvenser - Støtte til prosjekt er statsstøtte og gis i tråd med *gruppeunntak r. Støtte til bredbåndsinfrastruktur*. Dette fremkommer i tildelingsbrev fra KDD/Nkom. Innrapportering koordineres av KDD/Nkom og gjelder alle fylkene.

Til:	Fylkesråd for plan, næring og miljø Karin Eriksen
Fra:	Divisjonsdirektør Næring Troms Anne Hjortdahl

Vår ref.
22/08217-4

Saksbehandler
Kjetil Helstad

Dato
04.08.2022

Fagnotat - Søknad om tilskudd til prosjektet «Målselv - Bredbåndsutbygging 2022: Brannskognes-Storhaugen-Fredriksberg og Fossmoen-Løvberg» over Bredbåndsmidler 2022

BAKGRUNN

Målselv kommune har 03.06.2022 søkt om støtte kr 6 400 000 til prosjektet «Målselv - Bredbåndsstøtte 2022 (Brannskognes-Storhaugen-Fredriksberg) og (Fossmoen-Løvberg)» over Bredbåndsutbygging 2022. Søknadsbeløpet utgjør 58 % av totale kostnader på kr 11 000 000 for prosjektet. Budsjettet er beregnet ut fra forventede kostnader for etablering av et FTTH-nett. Målet med prosjektet er at alle innbyggere og virksomheter i kommunen skal få tilbud om tilfredsstillende bredbånd etter de krav og normer som gjelder.

Saken fremmes for at fylkesrådet skal ta stilling til finansiering av prosjektet «Målselv - Bredbåndsstøtte 2022 (Brannskognes-Storhaugen-Fredriksberg) og (Fossmoen-Løvberg)».

Retningslinjer og vilkår for ordningen fremgår i *Oppdragsbrev for statsbudsjettet 2022 – bredbåndstilskudd* fra Kommunal- og Distriktsdepartementet (KDD) av 28.02.2022, vår ref. 22/04702-1.

Det vises til felles fagnotat for Bredbåndutlysingen med frist 03.06.2022 for nærmere vurdering av administrative, økonomiske og juridiske konsekvenser hvis prosjektene er i tråd retningslinjene for ordningen. Eventuelle avvik vil omtales særskilt for prosjektene.

Søknaden fra Målselv kommune gjelder følgende områder:

Målselv	Kostnad	Lokale bidrag	Utbygger	TFFK	Antall	totalt/kunde	TFFK/kunde
Brannskognes-Storhaugen-Fredriksberg	5 000 000	1 200 000	1 000 000	2 800 000	36	138 889	77 778
Fossmoen-Løvberg	6 000 000	1 400 000	1 000 000	3 600 000	51	117 647	70 588

Sum Målselv	11 000 000	2 600 000	2 000 000	6 400 000	87	126 437	73 563
-------------	------------	-----------	-----------	-----------	----	---------	--------

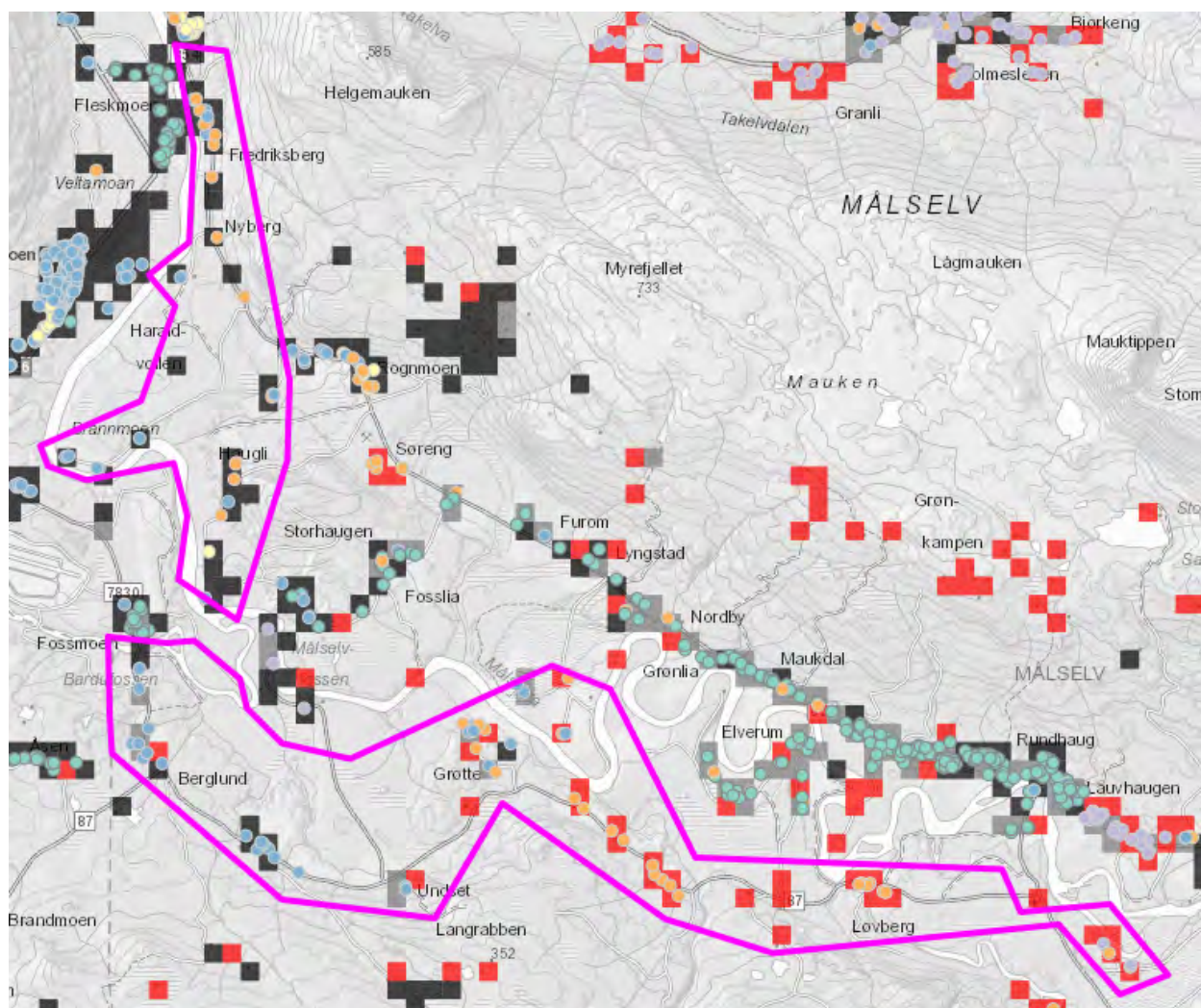

Prosjektorganisering

Kommunen er prosjekteier og skal stå som søker av Nkom-midler. Bredbåndsfylket AS v/Inger Marie Bergseth er innleid som prosjektleder, og er i første omgang leid inn som konsulent for å bistå med utforming og levering av søknad om offentlig støtte.

Aktiviteter og tidsplan:

1. Søknad til Nkom sendes inn senest 31.05.2022 (søknadsfrist i regionalforvaltning 1. juni 2022)
2. Ved tildelt støtte - Det skal foreligge et politisk vedtak på medfinansieringen og det kommunen sin del av konkurransegrunnlag skal utarbeides innen 1. oktober 2022
3. Utlysning i oktober 2022 skal ligge ute i Doffin i ca. 10 arbeidsuker (januar/februar 2023)
4. Tilgjengelig for dialog med potensielle utbyggere i utlysingsperioden for avklaringer
5. Signering av kontrakt – april/mai/juni 2023 (Utbetaling av 25% av tilskuddet)
6. Byggeprosjekt skal følges opp med byggemøter frem til byggeslutt.
7. Oppkobling av kunder – oktober/desember 2024 (Utbetaling av 45% av tilskuddet)
8. Overlevering av prosjekt - 100% kundeinstallasjoner oktober/november/desember 2024
9. Utbygger sender anmodning om sluttutbetaling – desember 2024

10. Ferdigstillelse av prosjekt og godkjenning fra fylkeskommune januar 2025
 11. Sende anmodning om sluttutbetaling fra fylkeskommunen på de siste 30% av tilskuddet.

Tidsramme ca. 12 – 18 mnd. byggetid fra signert kontrakt og 1 mnd. med gjennomgang av regnskap før disse sendes inn til fylkeskommunen for sluttutbetaling.

Budsjett

Kostnader	2022-2024 Godkjent sum	Omsøkt sum
Brannskognes-Storhaugen-Fredriksberg	-	5 000 000
Løvberg - Fossmoen	6 000 000	6 000 000
SUM	6 000 000	11 000 000

Finansiering	Godkjent sum	Omsøkt sum
Kommunal medfinansiering Brannskognes-Storhaugen-F	-	1 200 000
Kommunal medfinansiering Løvberg - Fossmoen	1 400 000	1 400 000
Troms og Finnmark fylkeskommune	3 600 000	6 400 000
Utbyggers andel Brannskognes-Storhaugen-Fredriksberg	-	1 000 000
Utbyggers andel Løvberg - Fossmoen	1 000 000	1 000 000
SUM	6 000 000	11 000 000

1. Fossmoen – Løvberg:

51 betaler full renovasjon i området ifølge søknaden og det er 51 husstander og virksomheter ifølge tilleggsskjemaet. Det er registrert en næringsaktør med melkeproduksjon (ku). Dekningskartet (under) viser at de fleste ikke har bredbåndstilbud på over 30 Mbits.



Budsjett Fossmoen – Løvberg

Kostnader	2022/2024 Godkjent	Omsøkt
1. Nett Fossmoen – Løvberg	6 000 000	5 000 000
Sum Kostnader	6 000 000	5 000 000
Finansiering	2022/2024 Godkjent	Omsøkt
1.a Fossmoen – Løvberg Lokale (kommunal) finansieringer	1 400 000	1 200 000
1.b Fossmoen – Løvberg Utbyggers andel	1 000 000	1 000 000

1.c Fossmoen – Løvberg TFFK tilskudd 2022	3 600 000	3 600 000
SUM	6 000 000	6 000 000

Vurdering Fossmoen – Løvberg

Dekningskart fra Nkom og tilbakemelding fra Telenor på bredbåndshøringen viser at området Fossmoen-Undset har bredbåndstilbud på 30 Mbits. Noen få husstander fra Grøtte til Sandvik har tilbud på 30 Mbits. Området Alpnas er del av området som inngikk i prosjektet Øvre Målselv kommunen fikk støtte til i 2019 (tilsagnsnummer TFK2019-131) og kan ikke inngå her.

Antall husstander er høyest av søknadene over ordningen for 2022. Fylkeskommunalt bidrag er kr 70 588 pr husstand.

Lokal medfinansiering er 28% av totalt tilskudsbehov og 39% av beløp søkt om støtte fra TFFK kr 3 600 000.

Tilbakemelding fra Telenor på høringen viser at husstander vest for Grøtte har tilbud, mens fra Grøtte og østover finnes det ikke tilbud / enkelte har tilbud. Området på østsiden av Kirkesdalsvegen inngikk i området som skulle få tilbud over utbygging støttet i 2019 (tilsagn TFK2019-131) og kan derfor ikke inngå her. Løvberg som er i tittel på området ligger vest for kapellet. Ut fra antall husstander i området Grøtte-Løvberg anbefales søknaden støttet over bredbåndsordningen 2022. Utbygger som vinner konkurransen om utbygging i støttet område kan i egen regi velge å etablere tilbud i områder som ikke kan støttes her.

Søker må sende inn nytt tilleggsskjema og oppdatert kart over område som støttes.

Hvis utlysning av konkurransen viser at støttebehov blir lavere enn disponibel ramme, anbefales at eventuelle restmidler kan omdisponeres for å sikre tilbud i området Målselv kommune har søkt om i 2022, Brannskognes-Storhaugen-Fredriksberg. Oppdatert budsjett og kart for området som får tilbud må sendes inn på nytt.

2. Brannskognes-Storhaugen-Fredriksberg:

36 betaler full renovasjon i området ifølge tilleggsskjemaet. Det er registrerte næringsaktører innen fisketurisme og grønnsaksproduksjon i området. Dekningskartet viser bredbåndstilbud på over 30 Mbits, men ikke kablet.

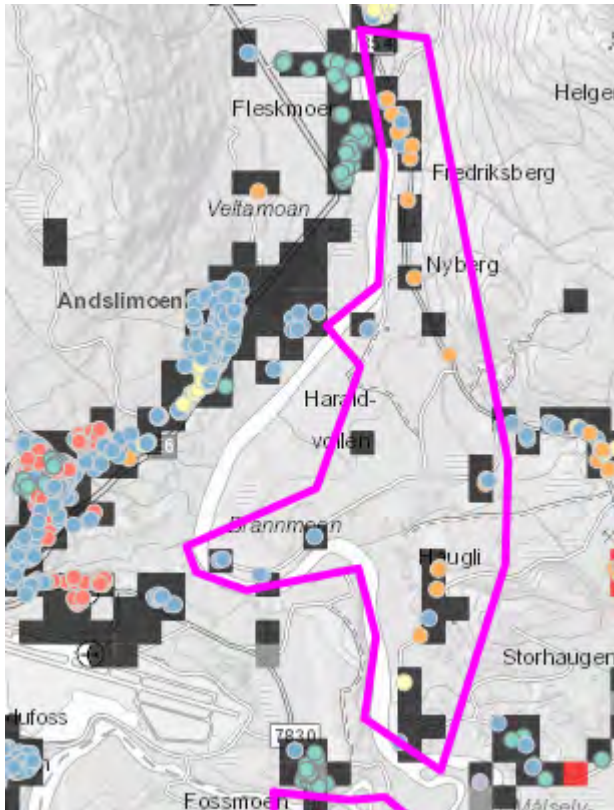

Budsjett Brannskognes- Storhaugen-Fredriksberg

	2021/2022 Godkjent	Omsøkt
Kostnader		
2. Nett Brannskognes- Storhaugen-Fredriksberg	5 000 000	5 000 000
Sum Kostnader	5 000 000	5 000 000
Finansiering	2021/2022 Godkjent	Omsøkt
2.a Brannskognes-Fredriksberg Lokale (kommunal) finansieringer	1 200 000	1 200 000
2.b Brannskognes-Fredriksberg Utbyggers andel	1 000 000	1 000 000
2.c Brannskognes- Storhaugen-Fredriksberg TFFK tilskudd 2022	0	2 800 000
SUM	2 200 000*	5 000 000

* Sum økes hvis lokal medfinansiering økes eller fylkeskommunale midler omdisponeres hit hvis andre prosjekt blir billigere eller utgår.

Vurdering Brannskognes- Storhaugen-Fredriksberg

Området har 36 husstander med tilbud på under 30 Mbits ifølge tilleggsskjemaet for området. Dekningskart fra Nkom viser bredbåndstilbud på over 30 Mbits, men ikke kablet. Tilbakemelding fra Telenor i søknaden sier de ikke har etablert, eller planlegger å etablere tilbud til alle husstander i området. Lokal med-finansiering er 30% av totalt tilskudsbehov og 43% av beløp søkt om støtte fra TFFK kr 2 800 000.

Områdene i Målselv inngikk i høringen TFFK har gjennomførte med frist 19.06.2022 med Doffinreferanse 2022-378180 for å avklare om det er eller planlegges etablert bredbåndstilbud kommersielt på mer 30 Mbit/s kommende 3-årsperiode. Telenor ga tilbakemelding og sier at

flere husstander i aktuelle områder har bredbåndstilbud på 30 Mbits. Dekningskartet til Nkom sier at husstandene har 30 Mbits tilbud i dag.

Ut fra disponibel ramme og eksisterende tilbud anbefales prosjektet prioritert. Eventuelle restmidler fra Grøtte-Løvberg kan søkes omdisponert hit, eventuelt fra andre prosjekt. Det vises her til prioriteringsliste i saksfremlegget for utlysinga.

Generell vurdering:

Vurdering av bærekraftperspektiv – tiltak som bidrar til bedre bredbåndstilbud er i tråd med bærekraftsmål 9C - Øke tilgangen til informasjons- og kommunikasjonsteknologi betydelig.

Administrative, økonomiske og juridiske konsekvenser Fylkeskommunen er ansvarlig for at prosjekt som støttes gjennomføres i anskaffelses- og statsstøttereguleringen jfr. oppdragsbrev fra Kommunal- og distriktsdepartementet (KDD). Kostnader til felles utlysning av prosjektene og fremtidig oppfølging forutsettes dekket av administrasjon rammebevilgning. Saken vil utover særskilte føringer for ordningen i oppdragsbrevet i utgangspunktet ikke få administrative, økonomiske eller juridiske konsekvenser ut over normal saksbehandling.

Konklusjon offentlig støtte /EØS vurdering – Støtte vil være statsstøtte jfr. oppdragsbrev fra KDD, vår ref. 22/04702-1. Støtten gis i tråd med melding om bruk av gruppeunntak for 2021, vår ref. 21/04809-4. Dette i tråd med råd fra Nkom- skulle ikke være nødvendig med ny innmelding i 2022 så lenge midlene er tildelt foretak innen 2023. Samlet tilskuddsgrense må muligens heves - skjer etter melding om det.

Særskilt behov for samordning mellom rådsområder og divisjoner

Saken gjelder bredbåndstilbud og ligger under fylkesråd for plan, næring og miljø.

KONKLUSJON

Divisjonsdirektøren anbefaler at det fattes slikt vedtak:)

1. Fylkesrådet i Troms og Finnmark fylkeskommune har behandlet søknad fra Målselv kommune, datert 03.06.2022, om støtte til prosjektet «Målselv - Bredbåndsstøtte 2022 (Brannskognes-Storhaugen-Fredriksberg) og (Fossmoen-Løvberg)» over Bredbåndsutbygging 2022.
2. Fylkesrådet innvilger søknaden med inntil kr 3 600 000 for å etablere tilbud på området Grøtte-Løvberg over budsjetttramme Bredbåndstilskudd 2022 - andel Troms 2022. Tilskuddet utgjør 60% av totalt godkjente prosjektkostnader på kr 6 000 000. Tilsagnet omfatter husstander og virksomheter i områdene Fossmoen-Grøtte som i dag ikke har 30 Mbits tilbud. Utbygger kan velge å etablere tilbud til husstander og virksomheter i området som har 30 Mbits tilbud i dag, men disse kostnadene kan ikke inngå i prosjektet. Områdene Fossmoen-Grøtte inngår ikke da de har 30 Mbits tilbud i dag og Ala inngikk i området som fikk støtte til etablering av tilbud i 2019. Prosjektet støttes da områdene har mange husstander og hvor alle ikke har kablet tilbud på 30 Mbits, og mesteparten i området Grøtte - Løvberg ikke har tilbud på 30Mbits i dag.

3. Området Brannskognes-Storhaugen-Fredriksberg prioriteres ikke med egne midler her, men eventuelle restmidler etter utlysning av områder Grøtte-Løvberg kan omdisponeres til etablering av tilbud i området etter søknad.
4. Dokumentasjon på lokal medfinansiering må foreligge i 2022. Hvis ikke vil tilsagnet bli kansellert og midlene omdisponert til andre, ikke prioriterte prosjekt i 2022.
 - Oppdatert tilleggsskjema som viser antall husstander og virksomheter som vil få tilbud og som ikke har 30 Mbits-tilbud i dag må sendes inn på nytt. Område som støttes her må tegnes inn på nytt.
5. Saken følges opp av divisjon for næring – Troms, næringsavdelingen.

Vedlegg:

Soknad-2022-0261

1.1 Tilleggsskjema Maalselv Bredbaand 2022 Loevberg - Fossmoen.pdf

1.1 Tilleggsskjema Maalselv Bredbaand 2022 Brannskognes-Storhaugen-Fredriksberg.pdf

Målselv søknad 2022 Brannskogenes-Storhaugen-Fredriksberg.pdf

Målselv søknad 2022 Løvberg - Fossmoen.pdf

Vedlegg:

Soknad-2022-0261

1.1 Tilleggsskjema Maalselv Bredbaand 2022 Loevberg - Fossmoen.pdf

1.1 Tilleggsskjema Maalselv Bredbaand 2022 Brannskognes-Storhaugen-Fredriksberg.pdf

Målselv søknad 2022 Brannskogenes-Storhaugen-Fredriksberg.pdf

Målselv søknad 2022 Løvberg - Fossmoen.pdf

Bredbånd 2022 – Brannskognes-Storhaugen-Fredriksberg og Fossmoen-Løvberg, Målselv

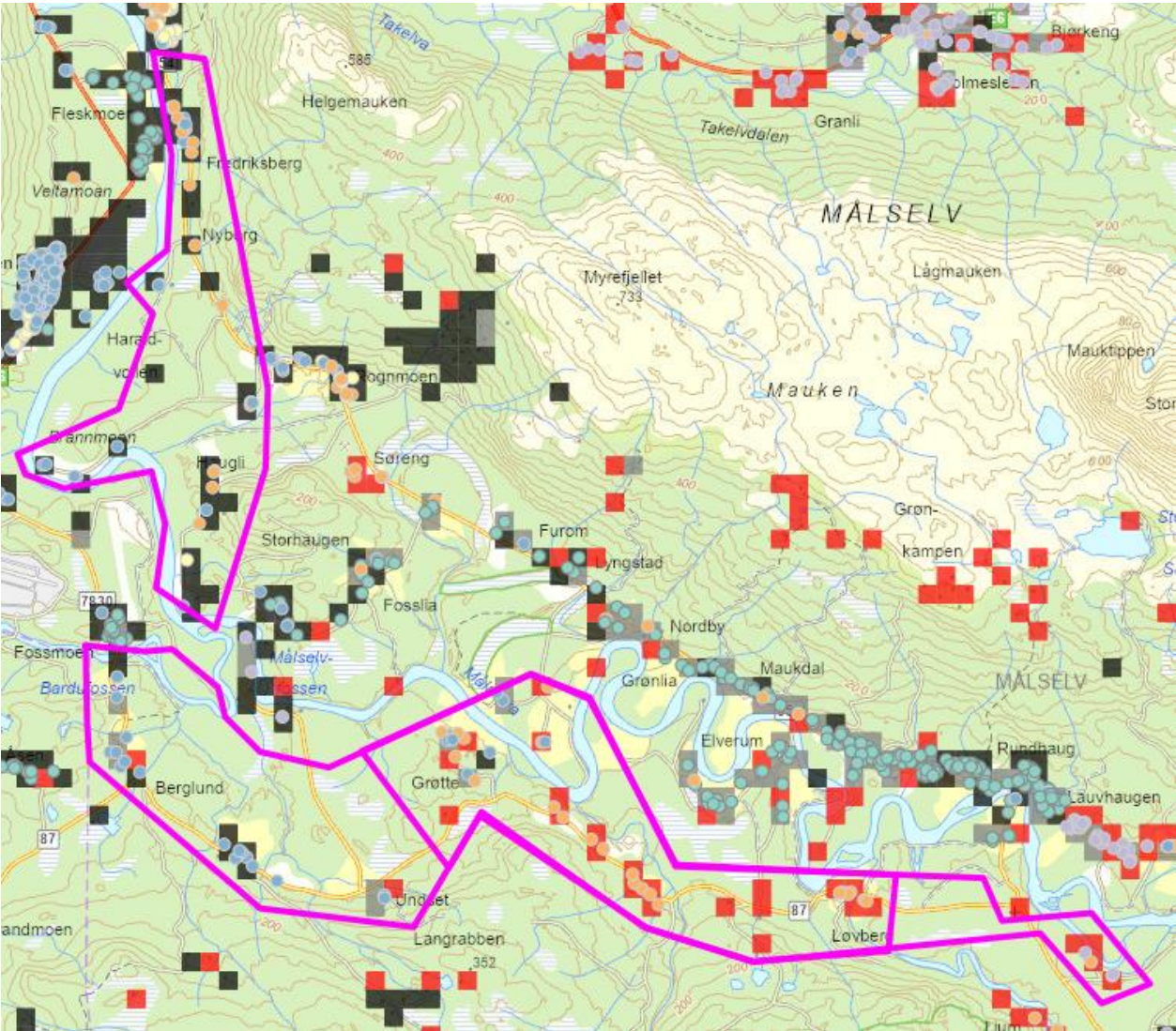

STRATEGISK PLAN FOR BREDBÅNDSUTBYGGIN G MÅSELV KOMMUNE

2018-2023

Forslag til politisk behandling
07.11.18

Innholdsfortegnelse

1. Innledning.....	2
2. Definisjoner	2
2.1 Bredbånd	2
2.2 Høyhastighetsbredbånd	2
2.3 xDSL	2
2.4 Koaksialt nett.....	3
2.5 Mobilt bredbånd.....	3
2.6 Fiber.....	3
2.7 VPN	3
2.8 Nettsky	3
3. Gevinster for husstander og virksomheter.....	3
3.1 Helse- og velferdstjenester.....	4
3.2 Hytte- og hjemmearbeid	4
3.3 Små- og mellomstore bedrifter	4
3.4 Nettskytjenester	4
3.5 Skolegang	4
4. Målsettinger for bredbåndsutbygging.....	4
4.1 Mål om grunnleggende tilbud	4
4.2 Mål for fiberutbygging.....	5
5. Strategier og tiltak	5
5.1 Dekningskart for bredbånd.....	5
5.2 Samarbeidsavtaler	5
5.3 Statlig tilskudd til bredbåndsutbygging	5
5.4 Grunnleggende infrastruktur.....	5
5.5 Kommunale trekkerør og fibernett	6
5.6 Samarbeid med næringsliv, velforeninger, bredbåndskomiteer og andre.....	6
5.7 Krav til bredbånd i arealplaner og utbyggingsavtaler.....	6
5.8 Investeringsbudsjett til fiber	6
5.9 Handlingsplan for bredbåndsutbygging	6

1. Innledning

Målselv kommune har en stabil befolkningsstørrelse med 6781 innbyggere (2017) og har en gunstig geografisk plassering midt i Troms Fylke. Tilgjengelighet til en god bredbåndsinfrastruktur er viktig for å være attraktiv som bo- og arbeidskommune. Dagens samfunnsutvikling legger opp til en teknologiutvikling som stiller høye krav til den tekniske infrastrukturen, og kommunen får mange henvendelser fra innbyggere og bedrifter som ønsker høyhastighetsbredbånd.

Mange av henvendelsene vitner om et utilfredsstillende tilbud som gir utfordringer for næringsvirksomhet og nettbasert arbeid hjemmefra, for barnas arbeid med skoleoppgaver og for å kunne ta del i og bruke ulike tjenester på internett. Selv om internettleverandørene på sine dekningskart viser at de tilbyr grunnleggende dekning i store deler av kommunen, viser henvendelsene kommunen har fått på at dette ikke er reelt.

På bakgrunn av dette ønsker Målselv kommune å arbeide strategisk for å sikre utbygging av høyhastighetsnett til hele kommunen. I første omgang handler det om at alle innbyggere og bedrifter i kommunen skal ha et grunnleggende bredbåndstilbud. Det vil også være et mål at hele kommunen skal ha et høyhastighetstilbud for bredbånd i løpet av denne strategiperioden, det vil si i løpet av 2023.

Det er i utgangspunktet ikke en lovpålagt kommunal oppgave å forestå utbygging av bredbånd til private husstander eller bedrifter, men kommunen vil kunne ta en koordinerende rolle i en slik sammenheng.

Strategisk plan for bredbåndsutbygging i Målselv vil bidra til at alle kommunale etater som driver med samfunnsutvikling samordner sitt arbeid, og har fokus på å legge til rette for utbygging av infrastruktur i hele kommunen. I denne planen vil vi definere mål og hvilke strategier som kan benyttes for å oppnå målene.

2. Definisjoner

2.1 Bredbånd

Bredbånd er toveis kommunikasjonsnett som gir tilgang til internett og diverse tjenester. Nasjonal kommunikasjonsmyndighet (Nkom) angir at et en grunnleggende bredbåndsforbindelse skal ha en nedlastingshastighet på minst 10 Mbit/s, men i praksis er dette for lite for mange husstander og bedrifter. Dagens teknologi muliggjør hastigheter på inntil flere tusen Mbit/s (Gbit). Det stilles dog ingen krav til synkron hastighet (opplastingshastighet), noe som for mange vil være like viktig som nedlastingshastighet. Nkom sier videre at det ikke skal være volumbegrensninger på bredbånd som bygges ut ved hjelp av støtte fra statlig hold, noe som i praksis utelukker mobilt bredbånd da det pr. i dag ikke forefinnes leverandører på dette uten nedlastingsgrenser.

2.2 Høyhastighetsbredbånd

Nkom angir en nedlastingshastighet på 30Mbit/s som minste grense for høyhastighetsbredbånd. Tilgjengelig for eksempel ved bruk av VDSL-teknologi, fiber eller 4G.

2.3 xDSL

xDSL er samlebetegnelsen på teknologien som gir bredbånd via kobbernett (telefonlinjer).

- ADSL/ADSL2 er den vanligste formen. Her er hastigheten inn høyere enn hastigheten ut (f.eks. 4Mbit/s ved nedlasting og 0,5 Mbit/s ved opplasting)

- SHDSL er lik ADSL, men hastighetene ut og inn er lik (f.eks. 4 Mbit/s både ned og opp)

- VDSL er en DSL-teknologi som muliggjør høye nedlastingshastigheter. I teorien over 30 Mbit/s, men det avhenger av hvor langt fra VDSL/telefonsentralen en befinner seg.

2.4 Koaksialt nett

Koaksialkabel var tidligere brukt utelukkende til kabel-TV, men nå brukes kablene også til å levere bredbånd. Hastighetene kan være over 100 Mbit/s nedlastingshastighet, men i realiteten tilbys ofte noe lavere hastigheter.

2.5 Mobilt bredbånd

Bredbånd via mobilnettet kan benyttes enten via 3G eller 4G-nett. Tilgjengelighet er avhengig av leverandør da ulike leverandører (f.eks. Telenor, Netcom) har ulik dekning. Dagens prismodeller innebærer imidlertid en nedlastingsbegrensning, noe en ikke har på ADSL, fiber eller koaksialt nett. I praksis vil ikke 3G kunne levere god nok kvalitet til å kunne benyttes som bredbånd. 4G vil være avhengig av at det er tilstrekkelig kapasitet til de enkelte basestasjonene. Denne kapasiteten bør da leveres via fiber for å kunne yte godt nok.

2.6 Fiber

Fiberoptikk er et system der lys ledes igjennom en fiberoptisk kabel, noe som gir svært høye hastigheter. Fiber som bredbåndsteknologi er stabilt og har stor kapasitet.

Målselv kommune har gjennom Bredbåndsfylket Troms (BBFT) internettleveranse til interne tjenester. De lokasjoner som ikke er koblet til det kommunale fibernettet har internettleveranse fra private leverandører.

2.7 VPN

Virtual Private Network (VPN) er betegnelsen på en datateknikk som anvendes for å skape «punkt-til-punkt»-forbindelser. I praksis innebær dette muligheten til å opprette en forbindelse til nettverket på arbeidsplass, selv om man fysisk befinner seg andre steder som på hytta, utenlandsferie eller hos en annen bedrift. Man får da tilgang til filer, e-post og intranett som om man fysisk satt på kontoret sitt.

2.8 Nettsky

Nettsky (eng: cloud computing) er en betegnelse på alt fra datalagring og programvaretjenester som står i eksterne serverparker tilknyttet internett.

3. Gevinster for husstander og virksomheter

IKT Norge utarbeidet i 2013 en rapport "Bredbånd = verdiskapning" som omhandler samfunnsnyttene med bredbånd. Denne konstaterer blant annet at vi er inne i en digital revolusjon, at IKT kan bidra til kraftig produksjonsøkning og på mange måter gi betydelige samfunnsgevinster. IKT er en del av vår hverdag, enten vi er på jobb, i skole, på ferie eller hjemme.

Gevinstene av en god bredbåndsinfrastruktur gjelder mange ulike områder. Her er noen nevnt, og til felles for alle er at manglende tilgang til bredbånd eller dårlig kapasitet på det eksisterende nettet kan føre til at gevinstene uteblir.

Nasjonale føringer tilsier også en høyere grad av digitalisering, og med mer komplekse saker og innhold vil behovet for bedre bredbåndstjenester øke. Kommunens næringsliv kan ikke risikere å miste konkurransekraft som følge av for dårlig tilrettelegging av bredbåndskapasitet. Digitalisering vil bl.a. også innebære en utvikling av innbyggerdialog, noe som betyr at innbyggere i fremtiden kan løse flere av sine oppgaver og henvendelser til kommunen via kommunens web-sider.

3.1 Helse- og velferdstjenester

Innenfor helse- og velferdsteknologi er det forventet økt digital tjenesteutvikling og innovasjon i årene som kommer. Målselv kommune har uttalte ambisjoner om å ta i bruk ny velferdsteknologi knyttet til kommunale tjenester. For sykehjem og omsorgsboliger som får tilskudd fra Husbanken er det krav om at det tilrettelegges for tilkobling av elektroniske hjelpemidler, kommunikasjons- og varslingsystemer og annen velferdsteknologi. Mulighetene innenfor dette området er mange, men for å kunne ta teknologien i bruk kreves god bredbåndsinfrastruktur, noe som nasjonale myndigheter også oppfordrer til.

3.2 Hytte- og hjemmearbeid

Målselv kommune har en forholdsvis høy andel fritidsboliger og kommunen har fått flere henvendelser med ønske om godt nok bredbånd for arbeid på hytta eller hjemme. Mange arbeidsplasser tilbyr mulighet til hjemmekontor for sine ansatte, men det krever en viss hastighet, spesielt om man kobler til firmanettet via VPN.

Med en god bredbåndsinfrastruktur vil Målselv stille sterkere når folk velger å kjøpe fritidsbolig eller fast bolig i kommunen, og spesielt hyttefolk vil kunne bruke mer tid i kommunen dersom de kan arbeide mens de er her. Det vil kunne gi gevinster også til turistnæring og andre lokale bedrifter.

3.3 Små- og mellomstore bedrifter

Noen av dem som har henvendt seg til kommunen med ønske om bedre bredbåndshastigheter er små- og mellomstore bedrifter. Digital kommunikasjon er viktig for alle typer bedrifter i dagens samfunn og en forbedring av bredbåndsinfrastrukturen vil kunne føre til at kommunens bedrifter i større grad kan benyttes seg av tjenester knyttet til internett.

3.4 Nettskytjenester

En av de store digitale trendene nå er nettskytjenester, og de rettes til både privatpersoner, lag/foreninger og bedrifter. I nettskyen kan man ha backup, dele dokumenter og filer og ta del i mange ulike tjenester. Før kjøpte man som regel en programvare og installerte på en lokal PC. Nå blir det mer og mer vanlig at bedrifter tilbyr programmer som nettløsning, det vil si at alt ligger på internett og aksesseres med PC/mobil/nettbrett. For at kommunens innbyggere og bedrifter skal kunne ta del av fremtidens løsninger kreves en god bredbåndsinfrastruktur.

3.5 Skolegang

Digital læring er et sentralt mål for Målselvs skolen. Alle elever har tilgang til en digital læringsplattform via internett. For å kunne gjøre lekser og følge opp skoleoppgaver trenger elevene god tilgang til internett også utenom skoletiden. Med en god bredbåndsinfrastruktur kan elevene bruke både dagens tjenester og de som kommer i fremtiden.

4. Målsettinger for bredbåndsutbygging

4.1 Mål om grunnleggende tilbud

Alle husstander, bedrifter og fritidsboliger i Målselv kommune skal snarest ha et grunnleggende tilbud om minst 10 Mbit/s, uavhengig av type bredbåndsteknologi.

Strategier og tiltak i denne plan skal sikre at alle husstander og bedrifter i kommunen har et tilbud om høyhastighetsnett som leverer hastigheter over 30 Mbit/s senest i løpet av 2023.

4.2 Mål for fiberutbygging

Fiberoptiske kabler er den mest fremtidsrettede bredbåndsteknologien og skal være standard ved utbygging og utvikling av utbyggingsområder.

Kommunen opprettholder et eget fibernett til kommunale lokasjoner enten ved hjelp av BBFT eller ved å legge egen fiberinfrastruktur i de tilfeller det er mest formålstjenlig.

I den grad det forefinnes kan kommunens fibernett og trekkerør brukes av private bredbåndsleverandører ved ledig kapasitet for å gi innbyggere et bedre bredbåndstilbud.

5. Strategier og tiltak

5.1 Dekningskart for bredbånd

For å ha en god oversikt over eksisterende infrastruktur, planlagt utbygging og ønsker om utbedringer skal kommunen ha en samlet oversikt over bredbåndssituasjonen i kommunen til enhver tid. Oversikten viser grovt sett hvor ulike leverandører har tilbud og hvilken type tilbud som gis. Denne oversikten utgjør grunnlag ved søknad om tilskudd til bredbåndsutbygging, ved samordning med bredbåndsleverandører og ved annen planlegging som krever oversikt over bredbåndsinfrastrukturen.

5.2 Samarbeidsavtaler

Kommunen bør inngå samarbeidsavtaler med ulike bredbåndsleverandører som leverer tjenester til innbyggere og bedrifter i kommunen. Disse samarbeidsavtalene kan avklare ting som:

- Faste samordningsmøter (hyppighet, temaer)
- Mulige felles fibertraseer/prosjekt
- Prinsipper for bruk av kommunale fibernett/trekkerør ved privat utbygging
- Utveksling av informasjon knyttet til bredbåndsutbygging

5.3 Statlig tilskudd til bredbåndsutbygging

Nasjonal kommunikasjonsmyndighet (Nkom) forvalter en statlig tilskuddsordning for utbygging av bredbånd. Fylkeskommunene forestår utlysning- og søknadsbehandling og sender sine innstillinger til Nkom. Støtnadsordningen er primært rettet inn mot utbyggingsprosjekt der en ikke kan regne med kommersiell utbygging og som enten gir grunnleggende bredbånd alternativt høyhastighetsbredbånd til husstander som i dag mangler dette. Kun kommuner og fylkeskommuner kan søke.

Målselv kommune skal årlig identifisere aktuelle områder og legge dem ut på høring før søknad sendes til Troms Fylkeskommune/Nkom. Eventuelt innvilgede søknader gjennomføres som egne prosjekter i samarbeid med bredbåndsleverandører og berørte innbyggere/bedrifter.

5.4 Grunnleggende infrastruktur

Alle innbyggere og bedrifter i kommunen skal ha et grunnleggende bredbåndstilbud på minst 10 Mbit/s. De som i dag mangler et slikt tilbud skal prioriteres i forbindelse med utbygging av infrastruktur. Ved utbygging av ny infrastruktur forventes det høyhastighetsbredbånd, altså hastigheter over 30 Mbit/s. Det er de kommersielle aktørene som leverer bredbåndstjenester, og kommunens rolle her er å bidra til å identifisere områder med et dårlig tilbud overfor bredbåndsleverandørene. Disse områdene vil også prioriteres i forbindelse med søknad om statlig tilskudd til bredbåndsutbygging.

5.5 Kommunale trekkerør og fibernet

Dersom en bredbåndsleverandør ønsker å levere bredbåndstjenester til innbyggere eller bedrifter i kommunen, skal kommunen kunne gi tilgang til kommunale trekkerør eller eksisterende kommunal fiberkabel. Det vil da etableres en egen avtale mellom kommunen og bredbåndsleverandørene knyttet til denne tilgangen. Det vil i slik sammenheng også kunne være mulig å leie eller frikjøpe kapasitet på stamfiber eller fremføringsfiber på infrastrukturen til Bredbåndsfylket. Det vil i så fall måtte inngås egne avtaler mellom bredbåndsleverandør og Bredbåndsfylket.

Når det graves nye grøfter (fortau, vann, avløp, vei, kabler skal kommunen vurdere å legge ned egne trekkerør. Dette kan gjøres om kommunen mener at trekkerørene vil kunne bli tatt i bruk i fremtiden enten til kommunal virksomhet, eller til å levere bredbånd til innbyggere og/eller bedrifter.

5.6 Samarbeid med næringsliv, velforeninger, bredbåndskomiteer og andre

Når innbyggere eller bedrifter ønsker dialog om bredbåndsutbygging ønsker Måselv kommune primært å ha en samarbeidspart som møter på vegne av flere. Dette for å kunne få til bedre og enklere samordning og større effekt. Innbyggere som ønsker et bedre bredbåndstilbud oppfordres derfor å til å primært henvende seg til kommunen via velforeningen sin eller via bredbåndskomiteer for det geografiske området det gjelder.

5.7 Krav til bredbånd i arealplaner og utbyggingsavtaler

I de generelle bestemmelsene for nye arealplaner skal det legges inn krav til nedlegging av trekkerør for fiber. Utbyggingsavtaler skal i tillegg benyttes for å oppnå den ønskede bredbåndsutviklingen i kommunen. Dette innebærer at utbyggere forpliktes til å for eksempel legge ned trekkerør/fiber, og at det avtales på hvilke vilkår dette gjøres blant annet når det gjelder rekkefølge, tekniske krav og finansiering.

5.8 Investeringsbudsjett til fiber

Måselv kommune vurderer årlig avsetning av et investeringsbeløp knyttet til utbygging av fiberinfrastruktur. Eventuelt avsatte midler kan brukes til utbyggingsprosjekter av fibernet i kommunen, for eksempel som kommunal innsats til prosjekter som får statlig tilskudd til bredbåndsutbygging. Investeringsbudsjettet administreres av rådmannens stab som ut i fra denne strategien og øvrige rammer prioriterer hvilke områder som skal satses på fra år til år.

5.9 Handlingsplan for bredbåndsutbygging

Rådmannen skal utarbeide og årlig rullere en handlingsplan for bredbåndsutbygging, basert på denne strategien og gjeldende rammer. Rådmannen skal følge opp handlingsplanen med målsetning om raskest mulig utbygging, jf. denne strategien.

I 2018 startet et arbeide med å lage en overordnet plan for hvordan Målselv kommune ønsker å stimulere til bredbåndsutbygging.

Første del av dette arbeidet har vært å få ferdig en søknad til Fylket/Nkom for å kunne være med i konkurransen om bredbåndsmidler for 2018. I den forbindelse ble det bedt om innspill fra kommunens innbyggere, lag- og foreninger og næringslivet om aktuelle områder som bør prioriteres. Det var da samtidig en invitasjon til å være med å forme prosjekter der en kunne beskrive eventuell dugnad/annen innsats.

Det kom inn en rekke innspill som viser at det er til dels store "hull" spredt over hele kommunen, men de områdene som er verst stilt er Rostadalen, Dividalen og Kirkesdalen gjennom at disse dalene i tillegg til nærmest ikke-eksisterende bredbåndstilbud på kabel også har en del mangler med telefondekning, både for fasttelefon og mobil.

En utfordring er at selv om dekningskartene til Nkom gjerne kan beskrive at det skal være et tilbud tilstede med dekning opp til både 10 og 30 Mbit/s viser erfaring at dette er høyst teoretiske dekningsgrader, og da ofte med løsninger som er trådløse. Mye av disse løsningene har for lenge nådd sin levealder/kapasitet.

De siste årene har mobil dekning i kommunen blitt forholdsvis bra med jamt over stabil dekning på 3G og 4G, men tilbakemeldinger fra innbyggere tyder på at kvaliteten fremdeles ikke er god nok, og da spesielt i områdene Kirkesdalen, Dividalen og deler av strekningen Rundhaug-Øverbygd samt deler av strekningen Moen-Rundhaug. Også Rostadalen sliter med 4G-dekning/kapasitet, spesielt på vestsiden av lille Rostavann. Det er også noen av mastene i dette området som mates med radiolinje, noe som erfaring fra innbyggere i området tydeligvis fører til noe dårlig kapasitet. 4G uten tilstrekkelig mating, helst med fiber, vil sannsynligvis ikke ha tilstrekkelig kapasitet til bredbåndsbruk.

I sentrumsnære områder har det blitt forholdsvis god dekning med fiber (Andslimoen-Andselv, Heggelia-Bardu grense, deler av Moen og Myrefjell).

I 2017/2018 er nedre del av bygda bygget ut med fiber i regi av Nordix AS (heleid av Telenor). Dette dekker Buktamoen-Rossvoll-Lenvik grense, Karlstad-Kjerresnes, Olsborg-Målsnes/Navaren samt over til Aursfjorden/Keianes.

Områder som ikke er dekket med fiber blir dermed strekningen Moen fra sykehjemmet-Øverbygd-Holt, Rostadalen/Tamokdalen, Dividalen, Kirkesdalen, sørsiden av Målselva forbi Fossmoen-Andselv, strekningen mellom Andslimoen-Olsborg og Takelvdalen. Også Haraldvollen på Andslimoen er et område uten fiberdekning.

Alle disse områdene står som nevnt uten fiber, har til dels dårlig dekning på kobberbaserte løsninger og flekkvis dårlig dekning 4G. I 2018 bygger Nordix AS ned sitt trådløse bredbåndnett da dette er utdatert. Det gjør situasjonen ytterligere vanskelig for en del områder, og da spesielt Dividalen som reelt sett blir stående uten god nok dekning på hverken kobber eller mobil. Spesielt Frihetsli fremheves i så måte. Dette vil også ha en beredskapsmessig problematikk, både for fastboende og turister som besøker nasjonalparken.

I mars 2019 kom det beskjed fra Telenor om at alle gamle telefonsentraler basert på kobber skal legges ned. De fleste sentralene vil legges ned innen utgangen av 2019. Sentralen i Takelvdal legges ned 31. desember 2020. Dette betyr at eventuelle fasttelefoner og trygghetsalarmer må erstattes med annen løsning. Dette er noe Telenor er forpliktet til å håndtere, men selskapet er ikke forpliktet til å erstatte eventuelle bortfall av bredbåndsløsninger basert på kobber (ADSL).

Av de innspillene som kom inn i forbindelse med utarbeidelsen av søknad til Fylket/Nkom i 2018 var det Rostadalen som pekte seg ut ved at UL Freidig på et tidlig stadium forpliktet seg til omfattende dugnadsinnsats i tillegg til at de ønsker å stille Kr. 250.000,- til rådighet for å få til en utbygging. Det ble derfor besluttet å satse på dette prosjektet i søknaden til Fylket/Nkom da det til fulle inneholder alle de momentene som Fylket/Nkom ser fordelaktig på i forhold til kommunal forpliktelse og lokalt engasjement.

Det er også formålstjenlig når vi skal satse på øvre del av bygda å ta utgangspunkt i at det allerede er etablert bredbåndstilbud på Holt. Det vil da være en naturlig rekkefølge med å få dekket Rostadalen/Tamok først, deretter Dividalen, Kirkesdalen og Råvatn-Øverbygd til og med Rundhaug.

I neste omgang må vi jobbe oss fra Rundhaug og nedover i bygda på nordsiden av Målselva ned til Moen og sørsiden av elva på strekningen Løvberg-Nytrøen-Fossmoen-Andselv og strekningen mellom Andslimoen-Moen.

Også Takelvdalen har dårlig dekning når en ser bort fra mobildekning.

Det er med andre ord relativt store områder det er snakk om. Etter hvert som vi får beregnet utbyggingskostnadene vil vi kunne si noe om hvor raskt en kan se for seg at en kan få realisert høyhastighetsnett i hele kommunen, men nedenfor er det skissert et forslag til en mulig fremdriftsplan.

Rostadalen (Sone 7)

Først nådde dessverre ikke vår søknad for Rostadalen opp i konkurransen, men i en revidert søknadsrunde ble det allikevel tildelt en del midler til prosjektet der Kr. 763 117,- ble tildelt fra Nkom-midler og Kr. 1 211 889,- fra næringsrettede utviklingsmidler, totalt Kr. 1 975 006,- Dette er Kr. 1 421 224,- mindre enn det vi søkte om, men vi besluttet allikevel å gå videre med en anbudsutlysning. Frist besvarelse er 1. april 2019.

Følgende kostnads- og finansieringsplan lå til grunn for søknaden til Fylket/Nkom 2018:

Kostnadsplan						
Tittel	2018	2019	2020	2021	2022	SUM
Aksessbygging i Rostadalen		519 400				519 400
Aksessbygging mot Tamokdalen		58 800				58 800
Prosjekt/Admin. kostnader	100 000	175 000				275 000
Stambygging mot Tamokdalen		600 000				600 000
Stambygging i Rostadalen		7 977 500				7 977 500
Sum kostnad	100 000	9 330 700				9 430 700

Finansieringsplan

Tittel	2018	2019	2020	2021	2022	SUM
Etableringsbidrag kunder mot Tamokdalen		42 000				42 000
Etableringsbidrag kunder Rostadalen		371 000				371 000
Il Freidig		250 000				250 000
Målselv kommune bidrag		1 300 000				1 300 000
Målselv kommune prosjektkost.	100 000	175 000				275 000
Privat dugnad graving		1 050 000				1 050 000
Troms fylkeskommune		3 396 230				3 396 230
Utbygger		2 746 470				2 746 470
Sum finansiering	100 000	9 330 700				9 430 700

Dividalen, Kirkesdalen og strekningen Råvatn-Øverbygd-Rundhaug (Sone 3,4,5 og 6)

Våren 2019 vil vi søke Fylket/Nkom om midler til utbygging i Dividalen og Kirkesdalen samt strekningen Holt/Råvatn-Øverbygd til og med Rundhaug (Sone 3, 4, 5 og 6).

Eventuelle positive vedtak vil ikke foreligge før høsten 2019, slik at en reelt sett ikke får startet utbygging før 2020.

Foreløpige beregninger viser en stipulert utbyggingskostnad på ca. 26 000 000 totalt for disse fire sonene. Det betyr at Målselv kommune i et spleiselag må bidra med minimum 6 500 000, noe som utgjør 25% av den totale kostnaden.

Dividalen og Kirkesdalen (sone 5 og 6) er stipulert til en total kostnad på henholdsvis 8 500 000 og 5 500 000. Kommunens andel for disse to dalene vil dermed minimum beløpe seg til 3 500 000

I disse tallene er det beregnet innleie i stolper for fremføring langs vei.

Ved en eventuell prioritering anbefales det at Dividalen og Kirkesdalen gjennomføres først, deretter Rundhaug-Øverbygd.

Rundhaug-Moen og Løvberg-Andselv (Sone 2)

I 2020 vil vi søke Fylket/Nkom om midler til utbygging av sone 2 som er området Rundhaug-Moen og Løvberg- Fossmoen-Andselv. Herunder også Andslimoen-Moen (Fleskmoen). Oppstart utbygging vil tidligst være 2021

Takelvdalen (Sone 1)

I 2021 vil vi søke Fylket/Nkom om midler til utbygging av sone 1 som er området Takelvdalen. Oppstart utbygging vil tidligst være 2022

Denne fremdriftsplanen er optimistisk og er avhengig av at vi får gjennomslag for alle prosjektsøknadene som sendes inn og at det stilles til rådighet tilstrekkelige midler fra Målselv kommune.

Oversikt utbyggingssoner

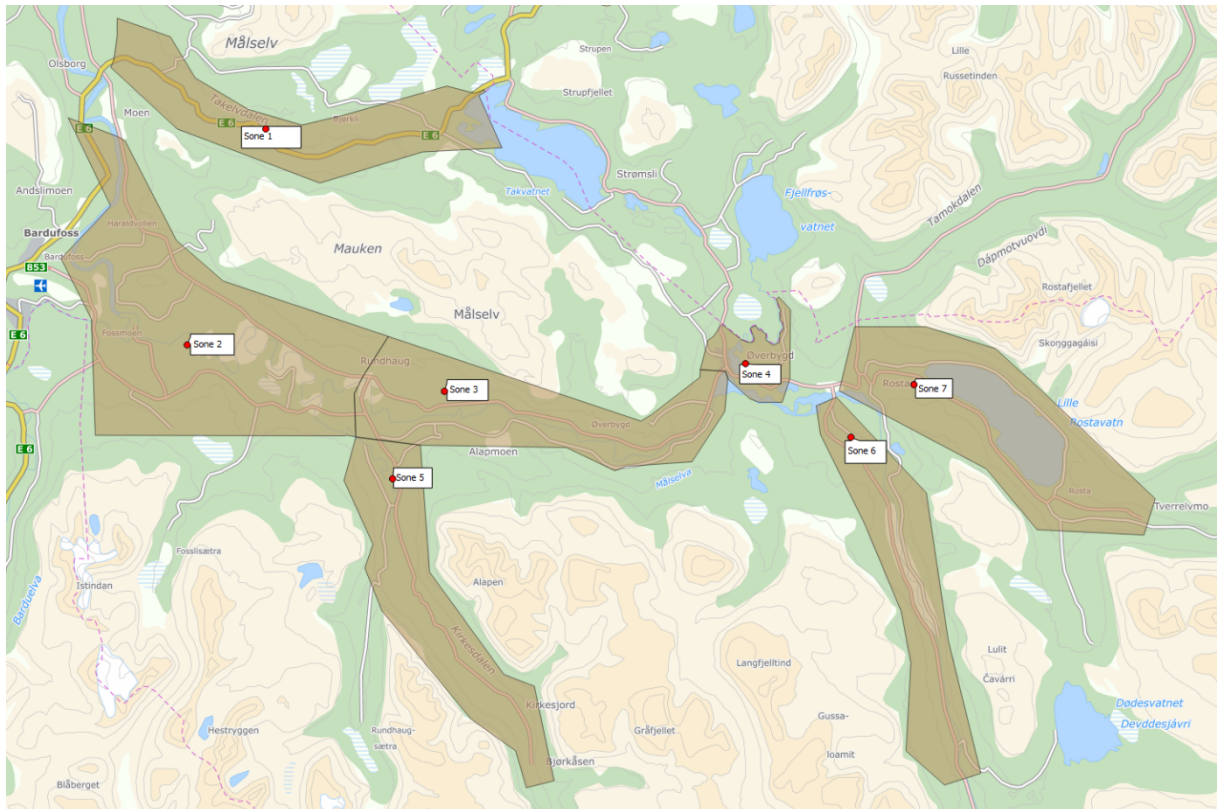

Oversikt antall boenheter og fritidsboliger

polygoner	Fritidsboliger	Boenheter
Sone 1 (Takelvdalen)	65	119
Sone 2 (Moen-Rundhaug/Løvberg-Fossmoen-Fleska)	51	340
Sone 3 (Fra og med Rundhaug-Øverbygd)	31	179
Sone 4 (Øverbygd-Råvatn)	28	393
Sone 5 (Rundhaug-Kirkesdalen)	9	98
Sone 6 (Dividalen)	52	74
Sone 7 (Rostadalen) - Ferdig omsøkt	138	106
Samlet sone 3, 4, 5 og 6	120	744



DET KONGELIGE KOMMUNAL- OG MODERNISERINGSDEPARTEMENT

Nærøysund kommune
v/ Roy Harald Ottesen

Deres ref

Vår ref

Dato

19/2898-41

25. mars 2021

Finansiering av bredbånd – drifts- eller investeringsbudsjettet

Vi viser til e-post 16.03.2021, der Nærøysund kommune ønsker departementets vurdering av om kommunens tilskudd til utbygging av bredbånd kan finansieres over investeringsbudsjettet og om tilskuddet kan lånefinansieres.

I notatet som er vedlagt e-posten, opplyser kommunen at utbyggerne hovedsakelig har vært NTE og Telenor. Etter det departementet forstår, er det utbygger som blir eier av investeringen i bredbåndet i kommunen.

Kommunenes investeringsbudsjett og -regnskap omfatter i utgangspunktet kun utgifter til kommunens *egne* investeringer. Det vil si investeringer i anleggsmidler som kommunen *eier selv*. Dette følger av budsjett- og regnskapsforskriften § 2-2 første ledd bokstav a, og må ses i sammenheng med at kommunenes låneadgang som hovedregel er avgrenset til investeringer i varige driftsmidler som kommunen skal eie selv, jf. kommuneloven § 14-15 første ledd. Tilskudd til andre, herunder tilskudd til andres investeringer (investeringer som kommunen ikke eier selv), regnes derfor som driftsutgifter som må finansieres over driftsbudsjettet, jf. kommuneloven § 14-9 første ledd første punktum og budsjett- og regnskapsforskriften § 2-4 første punktum.

Kommuneloven gir noen få unntak fra kravet om at investeringen må eies av kommunen selv. I følge kommuneloven § 14-9 andre punktum kan tilskudd til andres investeringer finansieres over investeringsbudsjettet hvis loven gir en særskilt låneadgang. Som tidligere omfatter dette kommunenes tilskudd til investeringer i kirker og gravplasser, jf. trossamfunnsloven § 14 andre og fjerde ledd og gravplassloven § 3 andre og tredje ledd.

Spørsmålet om unntaket skulle utvides ble behandlet av Stortinget i forbindelse med ny kommunelov, jf. Prop. 46 L (2007-2008) punkt 20.5 og 20.6. Resultatet ble kun en begrenset utvidelse av unntaket.

For det første omfatter unntaket tilskudd til andre *kommuners* investeringer i varige driftsmidler, forutsatt at investeringen gjelder et område hvor kommunene har et *lovpålagt*

Postadresse
Postboks 8112 Dep
0032 Oslo
postmottak@kmd.dep.no

Kontoradresse
Akersg. 59
www.kmd.dep.no

Telefon*
22 24 90 90
Org.nr.
972 417 858

Avdeling
Kommunalavdelingen

Saksbehandler
Charlotte Herje
22 24 72 84

ansvar, jf. kommuneloven § 14-16 første ledd. For eksempel er kommunale tilskudd til fylkeskommunens investeringer i fylkesveier ikke omfattet av unntaket.

For det andre omfatter unntaket tilskudd til *kommunale selskapers* investeringer i varige driftsmidler, jf. kommuneloven § 14-16 andre ledd. Kommunen må ha en eierandel i selskapet, og kommuner og fylkeskommuner må ha bestemmende innflytelse i selskapet. Også her gjelder unntaket bare hvis investeringen er på et område der kommunene har et lovpålagt ansvar.

Kommunene har ikke et lovpålagt ansvar for utbygging av bredbånd, og tilskudd til investeringer i bredbånd kan da ikke finansieres med lån etter kommuneloven § 14-16 andre ledd. Det innebærer at slike tilskudd til selskaper som forestår utbygging av bredbånd er en utgift til drift som ikke kan finansieres over investeringsbudsjettet, jf. § 14-9 første ledd. Dette gjelder selv om kommunen har en eierandel i selskapet og vilkåret om bestemmende innflytelse er oppfylt. Selv om kommunene og dens innbyggere har stor nytte av bredbåndsutbyggingen, gir ikke forarbeidene til kommuneloven grunnlag for å tolke de aktuelle reglene utvidende (utover det som følger direkte av ordlyden).

Med hilsen

Thor Bernstrøm (e.f.)
avdelingsdirektør

Charlotte Herje
seniorrådgiver

Dokumentet er elektronisk signert og har derfor ikke håndskrevne signaturer

Kopi

Norges kemner- og kommuneøkonomers forbund
Norges Kommunerevisorforbund

**Saksframlegg**

Utvalg	Utvalgssak	Møtedato
Plan- og næringsutvalget	34/2022	01.09.2022
Kommunestyret	84/2022	22.09.2022
Plan- og næringsutvalget	46/2022	04.10.2022
Formannskapet	109/2022	25.10.2022
Kommunestyret		09.11.2022

Kommuneplanens samfunnsdel for Målselv kommune 2022-2032 - 2. gangsbehandling**Referanser:**

Vedlagte bilag:

Vedlegg

- 1 Kommuneplanens samfunnsdel for Målselv kommune 2022-2032 -sept. 2022
- 2 Merknadsbehandling 1. gangshøring
- 3 Referat fra folkemøte Nedre Målselv 25.05.22
- 4 Referat folkemøte Øverbygd 23.05.22
- 5 Svar på høring og offentlig ettersyn - Kommuneplanens samfunnsdel for Målselv kommune 2022-2032
- 6 Uttalelse til høring og offentlig ettersyn av forslag til kommuneplanens samfunnsdel 2022 - 2032 for Målselv kommune
- 7 Uttalelse - kommuneplanens samfunnsdel for Målselv kommune 2022-2032
- 8 Uttalelse til Kommuneplanens samfunnsdel 2021-2032 - Målselv kommune
- 9 Innspill til Kommuneplanens samfunnsdel for Målselv kommune 2022 - 2032
- 10 Innspill til Samfunnsplanen 2022-2032
- 11 Høringsinnspill til kommuneplanens samfunnsdel 2022-2032
- 12 Målsnes småbåthavn
- 13 HØRINGSINNSPILL TIL KOMMUNEPLANENS SAMFUNNSDEL 2022-23
- 14 KOMMUNEPLANENS SAMFUNNSDEL – HØRINGSINNSPILL FRA GRENDELAGET KHK
- 15 Kommuneplanens samfunnsdel for Målselv kommune - høring og offentlig ettersyn
- 16 Kunnskapsgrunnlaget kommunal planlegging - juli 2022
- 17 Partsbrev: Høringsinnspill til Kommuneplanens samfunnsdel 2022-2032 - Eldrerådet
- 18 Samfunnsdelen - Målselv Venstres forslag til endringer

Utrykte bilag:

<https://www.malselv.kommune.no/kommuneplan.487881.no.html> (høringsdokument og referat fra folkemøter i februar 2022)

Bakgrunn:

Plan- og næringsutvalget la i sak 21/2022 ut forslag til kommuneplanens samfunnsdel 2021-2032 ut på høring og offentlig ettersyn. Høringsfristen er utløpt og plandokumentet justert og klar for vedtak.

Utredning:

: I høringsperioden kom det inn 10 hørings svar som alle ligger vedlagt. Vedlegg 2 er en oppsummering av hørings svarene. I tillegg er det gjennomført 2 folkemøter der referatene ligger vedlagt. Referat fra folkemøtene gjennomført i februar 2022 ligger på [kommunens hjemmeside](#). Ny tekst i plandokumentet og kunnskapsgrunnlaget er ført inn med rød skrift. Dette for å tydeliggjøre hvilke endringer som er foretatt på bakgrunn av høringsinnspillene.

Innledende kapitler

Troms og Finnmark fylkeskommune anbefaler at visjonen spisses mer for å kunne gi tydeligere mål. Venstre anbefaler at visjonen fra gjeldende plan videreføres som Mulighetslandet Målselv. I forslaget som legges frem for politisk behandling er visjonen videreført uendret ra høringsforslaget.

Punkt 4.2 Kommuneøkonomi er hentet fra kunnskapsgrunnlaget. Kommunal planlegging skal baseres på kommunens økonomiske forutsetninger. Kommuneplanens handlingsdel med budsjett revideres årlig og gir en god oversikt over kommunens økonomiske situasjon.

Punkt 4.3 Medvirkning beskriver overordna medvirkningsprosesser i planarbeidet.

Bolyst

Bolyst er en hovedoverskrift som omfatter forhold som omhandler sivilsamfunnet og kommunen som organisasjon. Målselv Venstre har i sitt innspill foreslått å vedta økt innbyggertall til 7000 i planperioden.

Fylkeskommunen fokuserer i sitt hørings svar på frivilligheten som en viktig ressurs og anbefaler å utarbeide en god og oppdatert oversikt over frivilligheten samt å legge til rette for forutsigbarhet og tilstrekkelige økonomiske rammer. Kommunen bør jobbe aktivt for å sikre møteplasser for frivilligheten samt møteplasser på tvers mellom frivillighet, offentlig og privat.

Innenfor friluftsliv fremhever fylkeskommunen det som positivt at kommunen har med et punkt om behov for statlig sikra friluftsområder og Besøksforvaltning i samfunnsdelen. I vedtaket av Kommunedelplan for idrett, fysisk aktivitet og friluftsliv 2021-2024 er Plan for friluftslivets ferdselsårer innlemmet. Fokuset er nærturområder og hverdagsfriluftsliv.

Sametinget savner en overordnet strategi for styrking av samisk språk og kultur i kommunen. Program for folkehelsearbeid i kommunene 2017-2027 er synliggjort i dokumentet. Under målsettinger er arbeidet med boligsosialt arbeid tatt inn.

Samfunnssikkerhet

Klima og miljø er et omfattende fagfelt som bør inn i flere fagfelt, blant annet samfunnssikkerhet, kritisk infrastruktur, natur- og kulturmiljø, befolkningens helse, forutsetninger for næringsutvikling samt arealbruk.

Statsforvalteren anbefaler kommunen å utarbeide Kommunedelplan for naturmangfold. En slik plan ligger inne i Kommunal Planstrategi for 2020-2023, men det er ikke meldt oppstart på grunn av kapasitetshensyn.

Arealstrategien

Både Statsforvalter og Fylkeskommunen påpeker at arealstrategien er lite konkrete og dermed ikke et klart styringsverktøy. Arealstrategien består av 19 hovedkapitler og viser på en oversiktlig måte hvilke hensyn som må legges til grunn i planarbeid.

Spesielt fremheves det at spredt boligbygging kan komme i konflikt med Statlig planretningslinje for samordnet bolig-, areal- og transportplanlegging. For å kunne peke på enkeltområder må det gjennomføres en grovsortering basert på kjent kunnskap. Dette må tas ved revidering av arealplanen.

Kommunens hovedprinsipp for utbygging av boligområder er å satse på gang- og sykkelveg og boligområder geografisk nært tettsteder/skoler. Etablering på bygdene skjer ofte nært eget barndomshjem. Dette må det være rom for. Ikke alle ønsker å bo i etablerte boligområder. Fradeling av tomter utenfor regulerte områder vurderes opp imot fastlagte kriterier som jordvern, trafikksikkerhet og sikker byggegrunn. Kriteriene er hjemlet i bestemmelsene til kommuneplanens arealdel.

Statsforvalteren peker på kunne med fordel vært med et eget underkapittel om strandsone langs sjø og vassdrag. Kommuneplanens arealdel videreførte Flerbruksplan for Bardu- og Målselv-vassdraget vedtatt i 1994. Gjennom rullering av arealdelen må det tas stilling til om planen skal videreføres uendret eller revideres/oppheves.

Geografisk inndelte satsingsområder

Fylkeskommunen påpeker at en del satsingsområder går igjen og anbefaler at de med fordel kan samles i en bolk. Litt av hensikten med kapitlet er å vise innbyggerne politisk ambisjonsnivå for de ulike områdene. For leservennligheten til innbyggerne er gjeldende struktur videreført. Her kan en finne ambisjonene for hver skolekrets uten å måtte lese flere underoverskrifter først. Dette kapitlet er skrevet med tanke på innbyggerne som ikke er vant å lese plandokumenter.

Under henvisning til ovenstående vil kommunedirektøren anbefale at plan- og næringsutvalget legger saken fram for formannskapet/kommunestyret med slik

innstilling:

Kommuneplanens samfunnsdel for Målselv kommune 2022-2032 vedtas i henhold til plan- og bygningsloven § 11-15.

Kommuneplanens samfunnsdel for Målselv kommune 2022-2032 - 2. gangsbehandling

Behandling i Plan- og næringsutvalget – 01.09.2022:

Kommunedirektørens innstilling ble enstemmig vedtatt.

Omforent forslag ble fremmet:

Tillegg: Redaksjonelle merknader innarbeides før kommunestyrets behandling.

Enstemmig vedtatt.

Vedtak i Plan- og næringsutvalget – 01.09.2022

Kommuneplanens samfunnsdel for Målselv kommune 2022-2032 vedtas i henhold til plan- og bygningsloven § 11-15.

Redaksjonelle merknader innarbeides før kommunestyrets behandling.

Kommuneplanens samfunnsdel for Målselv kommune 2022-2032 - 2. gangsbehandling

Behandling i Kommunestyret – 22.09.2022:

Roar Sollied (V) fremmet følgende forslag:

- 1) Etter plenumsdebatten i kommunestyret 22.09, spilles forslagene uten votering tilbake til PNU, som innstiller til formannskapet, slik som PNU-reglementet sier.
- 2) Partier som ikke sitter i formannskapet eller PNU, gis tale og forslagsrett ved saksbehandlingen i disse fora.

Plan og næringsutvalgets innstilling:

Kommuneplanens samfunnsdel for Målselv kommune 2022-2032 vedtas i henhold til plan- og bygningsloven § 11-15.

Redaksjonelle merknader innarbeides før kommunestyrets behandling.

Avstemmingen gikk som følger: Plan- og næringsutvalgets innstilling ble stemt mot innstilling fra Roar Sollied (V). Sollieds innstilling ble enstemmig vedtatt.

Vedtak i Kommunestyret – 22.09.2022

- 1) Etter plenumsdebatten i kommunestyret 22.09., spilles forslagene uten votering tilbake til PNU, som innstiller til formannskapet, slik som PNU-reglementet sier.
- 2) Partier som ikke sitter i formannskapet eller PNU, gis tale og forslagsrett ved saksbehandlingen i disse fora.

Kommuneplanens samfunnsdel for Målselv kommune 2022-2032 - 2. gangsbehandling

Behandling i Plan- og næringsutvalget – 04.10.2022:

De øvrige partier som ikke er medlemmer av Plan- og næringsutvalget er invitert.

Talerett, forslagsrett men ikke stemmerett.

Venstre: Vebjørn Foshaug

Rødt: Tove Olsen

SV: Benedicte Rørholt

Fremskrittspartiet møtte ikke.

Kommunestyremøte 22.09.22: Målselv Venstres forslag fra/til endringer og tillegg i Samfunnsdelen.

Plan- og næringsutvalget og inviterte partier gjennomgikk Kommuneplanens samfunnsdel og diskuterte/endret ift innspill fra Målselv Venstre og nye innspill til endringer og tillegg i planen.

Enhetsleder Teknisk Morten Tomter reviderte planen underveis.

Venstres forslag

til 5.4 Næring (inkludert Bystatus)

kulepunkt 2:

Det skal være et mål å få endret «Regionalplan for Handel og Service» for å gi bedre og like rammevilkår for å drive detaljhandel innenfor byen Bardufoss.

Avstemming: Vedtatt med 3 mot 2 stemmer.

Omforent forslag fremmes:

Nye punkter og merknader som fremkom under PNU's behandling innarbeides i planen før oversending til formannskapet for videre behandling.

Enstemmig vedtatt.

Vedtatt i Plan- og næringsutvalget – 04.10.2022

Nye punkter og merknader som fremkom under PNU's behandling innarbeides i planen før oversending til formannskapet for videre behandling.



Målselv kommune

KOMMUNEPLANENS
SAMFUNNSDEL FOR MÅLSELV
KOMMUNE 2022-2032

VEDTATT AV KOMMUNESTYRET,
SAK XX/2022, DEN XX

Hilsen fra ordføreren – skrives basert på vedtatt plan

Innhold

1	Innledning.....	3
2	Visjon	4
3	Sentrale føringer.....	4
4	Planprogrammets satsingsområder.....	6
4.1	Demografisk utvikling.....	6
4.2	Kommuneøkonomi.....	8
4.3	Medvirkning	8
5	Bolyst	9
5.1	Oppvekst.....	10
5.2	Idrett og Kultur	10
5.3	Helse og omsorg.....	11
5.4	Næring (inkludert Bystatus)	11
5.5	Infrastruktur.....	12
5.6	Omdømme	13
6	Samfunnssikkerhet	15
6.1	Totalforsvar	15
6.2	Kommunale formålsbygg	16
6.3	Klimaendringer og klimatilpasning.....	16
6.3.1	Forsyningssikkerhet	16
6.3.2	Vann og avløp	16
6.3.3	Miljøvennlige bygg	16
6.4	Manglende kartlegging.....	17
7	Arealstrategi	18
7.1	Samfunnssikkerhet.....	18
7.2	Bolyst.....	18
7.3	Bærekraft og klima	18
7.4	Miljø	19
7.5	Forurensning.....	19
7.6	Natur og naturmangfold.....	19
7.7	Kulturminner og kulturmiljø	19
7.8	Friluftsliv	20

7.9	Rekreasjonsløyper for snøskuter	20
7.10	Nasjonalparkkommune	20
7.11	Næring.....	20
7.12	Reiseliv	21
7.13	Landbruk.....	21
7.14	Fiske i sjø, vassdrag og vann	21
7.15	Reindrift	22
7.16	Bolig.....	22
7.16.1	Dispensasjoner fra LNFR:.....	22
7.16.2	Fortette og videreutvikle tettstedene:	22
7.17	Fritidsbebyggelse	22
7.18	Infrastruktur (vei, gang/sykkelvei, jernbane, ny innfartsvei, fiber, vann, avløp og strøm) 23	
7.19	Forsvar	23
8	Geografisk inndelte satsingsområder	24
8.1	Bardufoss	24
8.2	Nerbygda	24
8.3	Karlstad.....	25
8.4	Mellebygda.....	25
8.5	Øverbygd	25
9	Oppfølging/ bruk av kommuneplanen.....	26

1 Innledning

Kommuneplanen er hjemlet i plan- og bygningsloven og består av en samfunnsdel og en arealdel. Samfunnsdelen skal gi overordnede mål og strategier for en langsiktig og bærekraftig utvikling av kommunen som organisasjon og som samfunn. Den skal gi føringer for all videre kommunal planlegging, inkludert kommuneplanens arealdel. Planen er en overordna plan og vil utfylles med tematiske kommunedelplaner etter prioriteringer i gjeldende planstrategi. Det er utarbeidet et faktagrunnlag i tillegg til selve samfunnsdelen.

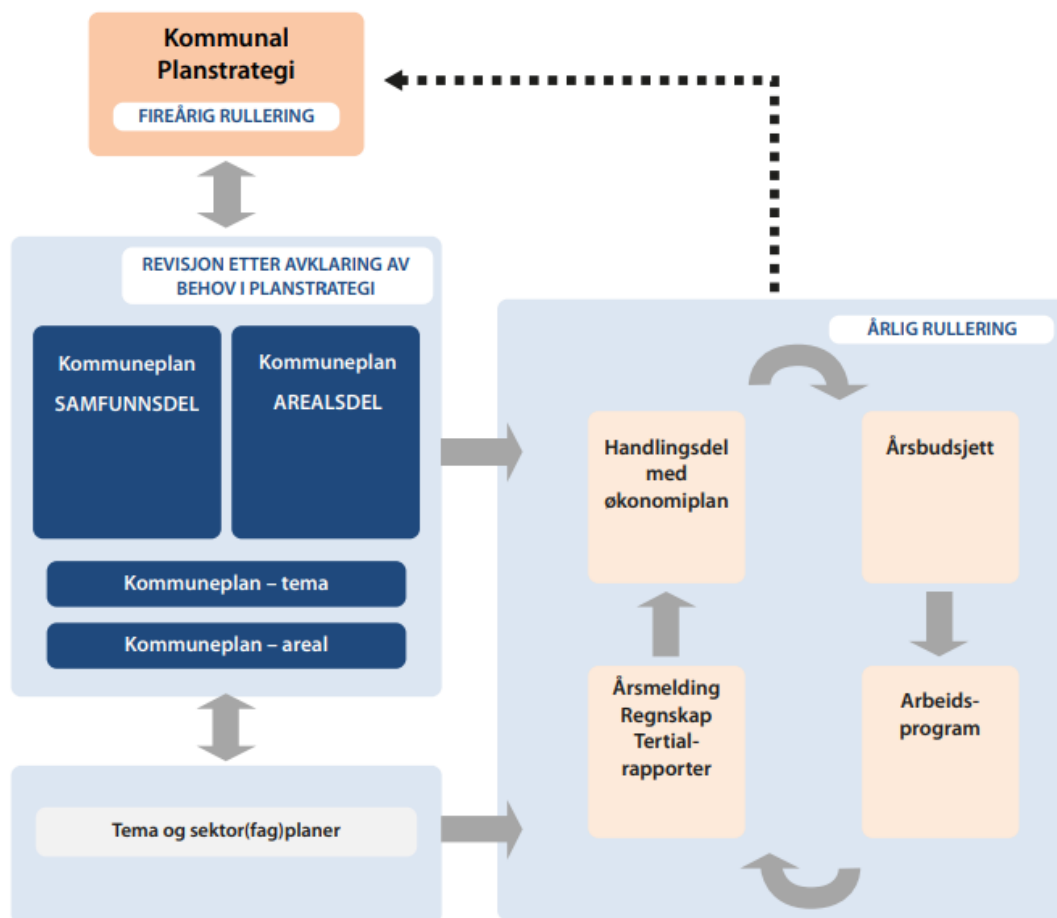

Figur 1 Det kommunale plansystemet

Kommunal planstrategi 2020-2023 vedtok revidering av Kommuneplanens samfunnsdel 2015-2025. Kommuneplanens handlingsdel skal vise hvordan planen skal følges opp gjennom prioritering av ressurser, planleggingsoppgaver og samarbeid de nærmeste fire årene. Virkningen av samfunnsdelen blir ikke synlig før i årsbudsjett og økonomiplan fra 2023.



Fotograf May Britt Fredheim

2 Visjon

Målselv kommune har følgende visjon:

Mulighetslandet Målselv

Visjonen skal være retningsgivende for det videre arbeidet med utvikling av Målselv. Den ivaretar og peker på en ønsket fremtid for kommunen vår. Viktige prinsipper som er lagt til grunn i visjonens innhold er fokuset på bolyst, samarbeid, utvikling, fellesskap, involvering, vekst, godt omdømme, stor aktivitet og et livskraftig samfunn.

3 Sentrale føringer

FNs Bærekraftsmål

Bærekraftig utvikling defineres som “en utvikling som imøtekommer dagens behov uten å ødelegge mulighetene for at kommende generasjoner skal få dekket sine behov” (FNs definisjon).

Bærekraftig utvikling har 3 dimensjoner som henger sammen: sosiale forhold, miljø og klima og økonomi.

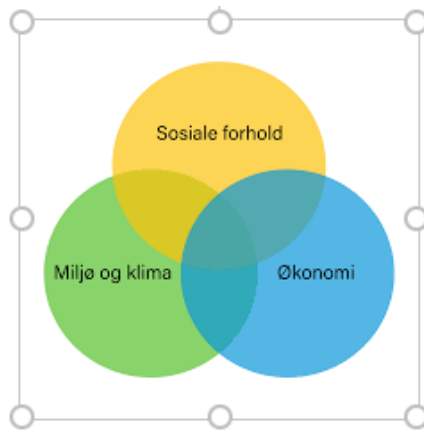

Figur 2 Bærekraftig utviklings dimensjoner

FNs bærekraftsmål er verdens felles arbeidsplan for å utrydde fattigdom, bekjempe ulikhet og stoppe klimaendringer innen 2030. FNs bærekraftsmål består av 17 hovedmål med sine undermål.

Stortingsmelding 40 (2020-2021) “Mål med mening” er Norges handlingsplan for å nå bærekraftsmålene innen 2030 basert på nasjonens utgangspunkt. Overordnet sett gjør Norge det godt på hovedmål 1 utrydde fattigdom, 3 god helse, 5 likestilling mellom kjønnene, 7 ren energi til alle, 10 mindre ulikheter og 17 samarbeid for å nå målene.

Hovedmål 12 ansvarlig forbruk og produksjon og 13 stoppe klimaendringene skårer Norge dårligere på. Dette på grunn av høyt materielt forbruk og betydelige CO₂-utslipp. (Kilde St.meld 40).

Statlig planretningslinje for samordnet bolig- areal- og transportplanlegging

Planretningslinjen ble vedtatt i 2014 og har som formål å planlegge arealbruk og transportsystemer som fremmer samfunnsøkonomisk effektiv ressursutnyttelse, god trafiksikkerhet og effektiv trafikkavvikling. Gjennom planlegging skal det utvikles kompakte og bærekraftige byer og tettsteder, og legge til rette for verdiskapning og næringsutvikling samt fremme helse, miljø og livskvalitet.

Fortetting og transformasjon er viktige nasjonale føringer. Fortetting kan skape kompakte byer og tettsteder med tilrettelegging for myke trafikanter og kollektivtrafikk.

Statlige planretningslinjer for klima- og energiplanlegging og klimatilpasning

Kommunen skal stimulere til og bidra til reduksjon av klimagassutslipp, samt økt miljøvennlig energiomlegging. Planretningslinjen gjelder kommunen som planmyndighet, forvalter og tjenesteyter.

Stortingsmeldinger og faglige føringer

I tillegg har de ulike fagsektorene stortingsmeldinger og faglige føringer innenfor sitt område. «Leve hele livet» og «Tett på- tidlig innsats og inkluderende fellesskap i barnehage, skole og SFO» er gode eksempler på satsingsområder som berører fagsektorene.

4 Planprogrammets satsingsområder

Følgende hovedtemaer er vedtatt i planprogrammet:

1. Bolyst
2. Samfunnssikkerhet
3. Arealstrategi

I prosessen er det jobbet aktivt innenfor rammene av hovedområdene.

Byen Bardufoss strekker seg i fra Bardu grense til Andslimoen. Samfunnsdelen er første ledd i arbeidet med å skape innhold i bystatusen, og vil bli etterfulgt av et handlingsprogram for utvikling av sentrum.

Målselv kommune er godkjent som Nasjonalparkkommune. Kommuneplanen skal vise hvordan vi forvalter mulighetene og ansvaret vi har som vertskap til Dividalen nasjonalpark og landskapsvernområde.

4.1 Demografisk utvikling

Forventet befolkningsframskriving legger premissene for kommunens fremtidige satsinger. Framskrivningen er basert på matematiske modeller og tar ikke høyde for lokale faktorer som for eksempel større satsinger innenfor Forsvaret eller det private næringslivet. Når vi analyserer tallene, må vi ha med oss lokal kunnskap.

Tabellen under viser SSBs middelalternativ på forventet befolkningsframskriving fram til 2050 og endringene i fra 2021. Tabellen viser befolkningsnedgang i alderen 0-13 og 20-44 år. I aldergruppene fra 45 år og eldre er det forventet befolkningsvekst, spesielt i de eldste gruppene. En nedgang i gruppen 20-44 betyr færre innbyggere i reprodutiv alder.

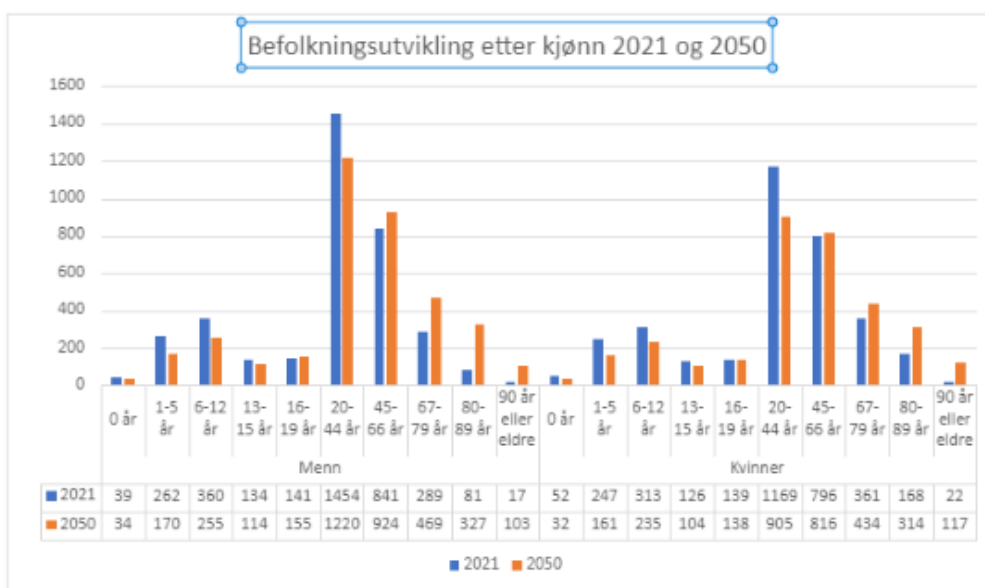

Tabellen under viser familiestrukturen i kommunen. Av et samlet innbyggertall på 7011 (1.1.2021) bor 1463 personer alene. Par uten barn er den nest største gruppen. I Målselv bor

det i snitt 2,01 personer per husstand. Det er litt lavere enn landsgjennomsnittet på 2,13 personer.

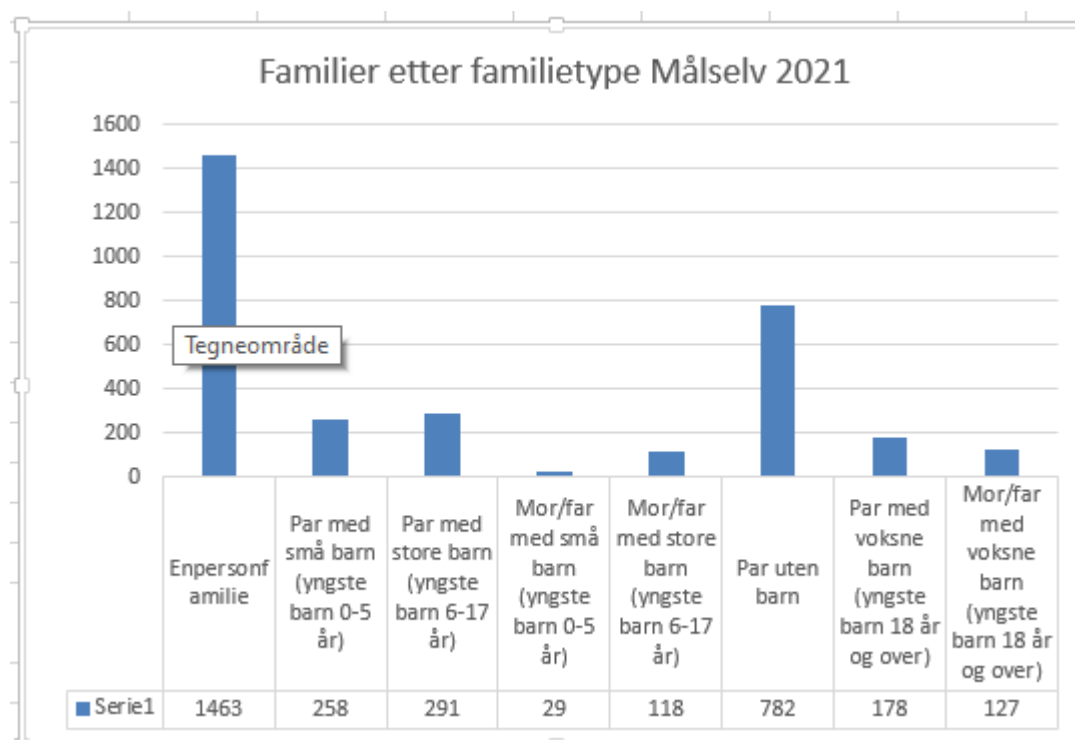

Målselv kommune har 6 barneskoler. Sameskolen i Troms er en offentlig skole med internat og er et tilbud på tvers av kommunegrenser. Øvergård Montessoriskole (privat friskole) ligger geografisk relativt nært Bjørkeng oppvekstsenter.

Tabellen under er basert på innbyggertallet per grunnkrets som er slått sammen basert på nærskoleprinsippet. Til Fagerlidal kretser 42 % av innbyggerne. Innbyggerne her bor innenfor de definerte bygrensene.

Alder	Olsborg	Karlstad	Fagerlidal	Mellebygd	Bjørkeng	Uoppgitt	Totalt
0-5 år	74	29	174	41	42	0	360
6-15 år	165	84	319	82	78	3	731
16-19 år	64	33	141	31	42	3	314
20-24 år	91	31	285	34	66	6	513
25-29 år	77	30	288	42	89	0	526
30-49 år	358	158	658	163	160	3	1500
50-59 år	227	85	366	112	110	3	903
60-66 år	169	67	154	85	83	0	558
67-69 år	66	28	64	33	26	0	217
70-79 år	176	71	221	79	69	0	616
80 år eller eldre	115	51	119	54	45	0	384

4.2 Kommuneøkonomi

Kommuneøkonomien er relativt svak og det har over flere år vært foretatt kutt i stillinger og tjenestetilbud for å få budsjettet i havn. Selv om kommunen de siste årene har gått med overskudd er den økonomiske handlingsfriheten begrenset.

På investeringssiden er det planlagt flere større prosjekter. De største er omsorgsboliger, Bardufosshallen, Gimlehallen og nytt fullrenseanlegg til Bardufoss vannverk.

4.3 Medvirkning

Plan- og næringsutvalget er styringsgruppe til planarbeidet. Som et ledd i medvirkningen er det gjennomført 7 folkemøter (5 før høring og 2 under høring). I tillegg er planen vært informert om i kommunale råd og utvalg (Eldrerådet, Rådet for personer med funksjonsnedsettelse og Ungdomsrådet) og på enhetsledermøte. Under ungdomskonferansen høsten 2021 var Kommuneplanens samfunnsdel tema. På adresselista er FAU til grunnskolene i kommunen ført opp. Her har de hatt mulighet til å komme med innspill til planarbeidet direkte.

Til høringen ble det utarbeidet en egen folder som ble sendt ut med høringsbrevet til adresselista og link til kommunens hjemmeside der planforslaget med kunnskapsgrunnlaget, referat fra folkemøter og politisk behandling er publisert. Formålet med folderen var å vise hovedtrekkene i planforslaget i et format som er mer leservennlig.

5 Bolyst

Berørte bærekraftsmål innen tema Bolyst antas å være:



Hvorfor er dette viktig å prioritere:

Bolyst og blilyst handler om livskvalitet, trivsel og omdømmebygging. Bygging av sosialt bærekraftige lokalsamfunn som er inkluderende forebygger utenforskap og ensomhet blant innbyggerne. Rekruttering av relevant kompetanse er allerede i dag en utfordring både for kommunen og for private arbeidsgivere. Vi må satse på bolyst for å skape et attraktivt lokalsamfunn for dagens og fremtidens innbyggere og arbeidstakere.

Bystatus Bardufoss gis innhold i planarbeidet, men detaljer kommer i eget handlingsprogram for Byen Bardufoss. Samfunnsdelen tilrettelegger for vekst og utvikling innenfor bygrensene, uten at det går på bekostning for resten av kommunen.



Fotograf Aud Nystad

5.1 Oppvekst

Innenfor oppvekstsektoren er det nasjonalt fokus på Utenforskap. Barn og unge som faller utenfor samfunnet (skole, jobb og sosiale arenaer) er en utfordring både for barnet/ungdommen, nærmeste pårørende, og for samfunnet generelt. Program for folkehelsearbeid i kommunene 2017-2027 har fokus på helsefremmende lokalsamfunn med særlig vekt på barn og unges psykiske helse og livskvalitet.

I Målselv skal vi drive aktiv forebygging og inkludering for å gi framtidige generasjoner et best mulig utgangspunkt i livet. Fokuset er på kvalitet i tilbudet.

Folkemøtene viser en bred støtte til skolestrukturen. Skolen og barnehagen er navet i bygdene. I tillegg til funksjonen som skole fungerer byggene som samfunnshus og møteplass etter skoletid.

Kommunestyret har bestilt en Oppvekststrategi. Strategien må vurderes til å være en temaplan Samfunnsdelen. Omfang og innhold må spesifiserer.

Det skal være et mål at kommunen innen 2024 skal ha redusert antall ukvalifiserte lærere, med mål om full dekning i løpet av planperioden.

Målselv kommune skal jobbe tett på næringslivet og fagopplæringa for å tilby flere lærlingeplasser for å rekruttere flere fagarbeidere. Antall lærlingeplasser i kommunen skal økes jevnt utover hele planperioden.

5.2 Idrett og Kultur

Målselv har et rikt tilbud på kultur og fritidsarenaen, og med tanke på innbyggertallet er det et rikt og variert tilbud både uten- og innendørs. De aller fleste kan finne noe meningsfullt å bruke fritiden på. Frivilligheten er en viktig ressurs som må tas vare på.

Største utfordringen er synliggjøring av tilbudene. Ungdomsrådet har kommentert at de ikke kjenner tilbudene, samme tilbakemelding kommer tilflyttere med.

Gjennom arbeidet med samfunnsdelen ser kommunen at det er behov for et økt fokus på uorganiserte barn og ungdom. En del faller utenfor tradisjonelle aktiviteter. Behovet for et sted å møtes for «å henge» er formidlet på folkemøter og blant ungdommen selv. Ung Målselv skaper lavterskeltilbud til alle barn og unge. Utstyrsbanken gir mulighet til gratis lån av turutstyr og er et viktig tilbud til innbyggerne.

I kommunal sektor jobbes det med et nasjonalt pilotprosjekt om Fremtidens kulturskole under tittelen «Min áigi ovttas (Vår tid sammen)». Prosjektets hovedmål er økt synliggjøring av det samiske i Målselvsamfunnet, og eventuelle endringer av kulturskoletilbudet. Prosjektet presenteres mer i kunnskapsgrunnlaget som ligger som vedlegg.

Målselv ønsker å tilrettelegge for kulturbasert næring, og med det formålet er Høgtun kulturklynge opprettet. Utviklingsplan næring har kulturbasert næring som et satsingsområde.

Ulike områder for motorsport er etterspurt. Kommunen jobber med utvidelse av eksisterende løypenett for rekreasjonsløyper for snøskuter. Dette er et at ungdomsrådet satsningstema for

skoleåret 2021/2022. Innspillet om å regulere områder til motorferdsel må vurderes i kommuneplanens arealdel.

Målselv skal legge til rette for gode møteplasser, et bredt kultur- og kulturskoletilbud, et aktivt friluftsliv og attraktive idrettsarenaer i hele kommunen.

Kulturavdelingas administrasjon vurderes lokalisert til Høgtun kulturklynge.

Bibliotekstjenesten i Målselv organiseres med et hovedbibliotek i Istindportalen med filial i Øverbygd, og eventuelt på Olsborg i samarbeid med samisk språksenter.

5.3 Helse og omsorg

Demografisk utvikling viser at forventet levealder går opp og andel eldre blir stadig flere. Kvalitetsreformen "Leve hele livet" skal gi eldre bedre hjelp og støtte til å meste livet. Dette er et viktig innsatsområde nasjonalt og lokalt.

Kommunal planstrategi har inne vedtak om rullering av kommunedelplan helse- og omsorg. I dette arbeidet må reformen tilpasses lokalt.

Folkehelseoversikten gir en skriftlig oversikt over befolkningens helsetilstand og påvirkningsfaktorene i Målselv og rulleres årlig. Oversikten for 2022 konkluderer med følgende satsingsområder:

1. Oppvekstvilkår og psykisk helse hos barn og unge
2. Sosiale ulikheter i helse
3. Livsstilssykdommer og forebygging av disse
4. Konsekvenser av demografisk endring med aldrende befolkning

Folkehelseoversikten skal legges til grunn for planlegging og dimensjonering av helsetjenesten i kommunen.

5.4 Næring (inkludert Bystatus)

Målselv skal tilrettelegge for næringsutvikling og jobbe aktivt for å tilrettelegge et samfunn som gjør det attraktivt for grundere og arbeidstakere å bo og arbeide i kommunen.

Attraktive lokalsamfunn med høy grad av bolyst vil hjelpe på fremtidig rekruttering. Kommunen skal være forutsigbar og tydelig og tilby ledige næringstomter, boligtomter og kvalitet på kommunale tjenester.

Kommunestyret vedtok Bystatus Bardufoss i september 2021. Handlingsplan for oppfølging av vedtaket vil bli utarbeidet som en temaplan til Samfunnsdelen. Handlingsplanen krever godt samarbeid med aktørene i byen.

Den definerte byen Bardufoss skal også være regionsenter Bardufoss. Hvis fylkesplanens nivå-differensiering av regionsentre består, har Målselv som mål å løfte Bardufoss med bystatus fra nivå 3 til nivå 2 blant regionsentre i fylket.

Det skal være et mål å få endret Regionplan for Handel og Service for å gi bedre og like rammevilkår for å drive detaljhandel innenfor byen Bardufoss.

Primærnæringene er viktige næringer i kommunen og det må tilrettelegges for drift og videreutvikling gjennom kommunens næringsarbeid. Matproduksjon er svært viktig. I arbeidet med samfunnsikkerhet er beredskapsrolla til primærnæringene sentral.

Reindrifta er en kulturbærer og næringsaktør, og det er viktig å ha dialog med reinbeitedistriktene og samebyene

Målselv er en nasjonalparkkommune med rett til å bruke merkevaren «Norges nasjonalparker». Aktivitet i nasjonalparken må forvaltes i tråd med vernebestemmelsene. Nasjonalparkstyret er planmyndighet innenfor parkens grenser.

Bærekraftig besøksforvaltning av utfartsområder er et regionalt satsingsområde. Utstrakt bruk av turområder krever tilrettelegging i form av grunneieravtaler, parkeringsplasser og eventuelt klopping, toaletter og søppelhåndtering.

Den største næringsaktøren i Målselv er Staten ved Forsvarsdepartementet. Hærens ledelse, samt ledelsen av og store deler av Brigade Nord er lokalisert i Målselv. I tillegg er Bardufoss flystasjon samlokalisert med Bardufoss lufthavn og lokalisert nærmest i Bardufoss sentrum. Bardufoss lufthavn er drevet av Avinor, en annen statlig virksomhet.

5.5 Infrastruktur

Målselv kommune er på 3.322 km². Innenfor kommunen er det ca. 425 km offentlig veier som til dels har store behov for oppgradering.

Det kommunale vegnettet er på ca. 180 km. Kommunen har store utgifter til sommer- og vintervedlikehold av vegnettet. Kommunestyret har bestilt sak om nedklassifisering av kommunale veger. Det er et ønske om videre utbygging av gang- og sykkelveger både langs E6, fylkes- og kommunale veger.

Bardufoss lufthavn er sentralt lokalisert på Bardufoss, vel en km fra Bardufoss sentrum. Dette er en regionlufthavn for Midt-Troms, med betydelig potensial med tanke på passasjerer og godstransport.

Kollektivtransport utenom E6 er nesten utelukkende knyttet til skoleskyss. Dette skaper et bilbasert samfunn. Avstandene skaper utfordringer når det gjelder tilrettelegging av tilbud både for barn og unge og for voksne som ikke har privatbil. Avstandene kan være med på å skape ensomhet blant innbyggerne.

I folkemøtene ble det uttrykt sterkt behov for en kollektivløsning som knytter kommunen sammen og som gjør at spesielt ungdommen kan dra imellom bygdene uten å være avhengig av foreldrene.

EKOM defineres som all form for elektronisk kommunikasjon og den infrastruktur som må være til stede for at kapasitetskrevene tjenester skal fungere. I det moderne samfunn er tilgang til et nett som fungerer et krav. Pandemien har forsterket dette kravet med mange arbeidstakere på hjemmekontor og hjemmeskole. Velferdsteknologi krever også tilgang til et stabilt nett. Strategi for bredbåndsutvikling (KS 3/2019) styrer kommunens satsing innenfor bredbåndsutvikling til området som det ikke er kommersielt grunnlag for utbygging av.

Eldrerådet i Målselv er opptatt av digital kompetanse. Parallelt med fokus på utbygging må det tilrettelegges for at innbyggerne kan få styrket sin digitale kompetanse for å være selvhjulpne.

Kommunen skal jobbe for et bedre kollektivtilbud (allmenhetens bruk av skolebusser).

5.6 Omdømme

Bolyst gir omdømme. Et sted innbyggerne trives er et godt sted for besøkende. Omdømmet skapes i stor grad av oss innbyggere i hvordan vi snakker om Målselv. I mulighetslandet skal det ikke være motsetning mellom å fremsnakke og jobbe for egen lokalplass og kommunen som en helhet. Vi skal være stolt over eget bomiljø og hele kommunen.

Overordnet mål: Satse på bolyst i et livsløpsperspektiv. Det skal være attraktivt å leve i Målselv i alle livets faser.	
Vi vil:	Sånn vil vi gjøre det:
<ul style="list-style-type: none"> ✓ Være en attraktiv bokommune for dagens og fremtidens innbyggere ✓ Satse på barn og unges oppvekstvilkår ✓ Ha fokus på utenforskap og ensomhet ✓ Tilrettelegge for god helse hele livet ✓ Tilrettelegge for næringsutvikling og attraktive arbeidsplasser ✓ Implementere Leve hele livet ✓ Aktivt jobbe med boligsosialt arbeid 	<ul style="list-style-type: none"> ✓ Utarbeide oppvekststrategi ✓ Videreutvikle og synliggjøre mangfoldet innenfor kultur og fritid ✓ Drive aktiv forebygging og inkludering for å gi barn og unge et best mulig utgangspunkt i livet. ✓ Utarbeide og jevnlig rullering av befolkningens helseoversikt ✓ Rullere kommunedelplan helse og omsorg ✓ Skape forutsigbare og gode rammebetingelser for næringsliv og arbeidsgivere ✓ Tilrettelegge for arbeidsgivere og arbeidstakere ✓ Tilrettelegge for at vanskeligstilte skal få mulighet til å skaffe egnet bolig ✓ Sørg for at hele kommunen har tilfredsstillende dekning av fiber og telefon ✓ Jobbe for investeringer på vegnettet ✓ Bygge ut og vedlikeholde gang- og sykkelvegnettet ✓ Bygge ny barnehage i Bardufoss ✓ Utvikle trafiksikkerhetsplan for Rustahøgda ✓ Opprettholde dagens infrastruktur formålsbygg

	<ul style="list-style-type: none">✓ Utarbeide byutviklingsplan✓ Utarbeide plan for ivaretagelse av kommunens grøntarealer✓ Oppgradere de kommunale barnehagene og skolenes lekeplasser/uteområder✓ Jobbe for etablering av grunnleggende befalsutdanning i Målselv
--	---

6 Samfunnssikkerhet

Berørte bærekraftsmål innen tema Samfunnssikkerhet antas å være:



Hvorfor er dette viktig å prioritere:

Samfunnssikkerhet går på aktiv forebygging av uønskede hendelser og samfunnets evne til å takle krise- og unntakssituasjoner. I all samfunnsutvikling må samfunnssikkerhetsperspektivet tas med. I all kommunal planlegging må det tilrettelegges for et trygt og robust samfunn for innbyggerne.

Samfunnssikkerhet og energi- og klimaplanlegging har fått et økt fokus nasjonalt og lokalt de siste årene. Målselv kommune har kjente områder for skred, kvikkleire og flomfare. Med økte temperaturer, mer nedbør og vind vil dagens utfordringer øke i omfang. Dette må samfunnet ha en beredskap på.

6.1 Totalforsvar

En viktig ressurs i totalforsvaret for Midt-Troms er forsvarets tilstedeværelse. Dette representert ved Brigade Nord, med mannskaper og infrastruktur, samt helikopter lokalisert ved Bardufoss flystasjon. Totalforsvaret handler om drift av samfunnet i krig og krise. Krigen i Ukraina har synliggjort hvordan krigshandlinger rammer hele samfunnet. Målselv har utarbeidet egen rapport om totalforsvar med tilhørende ROS-analyse. Lokale utfordringer i krig er i stor grad sammenfallende med faktorene som omhandler beredskapsarbeidet generelt. Største forskjellen er at det er en planlagt menneskeskapt handling som skaper frykt i samfunnet. En hendelse kan ikke planlegges, men det å oppdatere og jevnlig øve Helhetlig Risiko- og Sårbarhetsanalyse med tilhørende beredskapsplaner er lokalsamfunnets mulighet til å være forberedt. Her vil eventuelle investeringsbehov synliggjøres og anskaffelser gjennomføres.

6.2 Kommunale formålsbygg

Kommunale formålsbygg defineres som bygninger der kommunen yter tjenester til innbyggerne.

Kommunehuset, helseinstitusjoner, skoler og barnehager er blant formålsbyggene.



Fotograf May Britt Fredheim

Bygningsmassen er eldre med stort vedlikeholdsetterslep. I et samfunnssikkerhetsperspektiv er største utfordringene at en del av byggene har lav snølast (150-200 kg) og dårlig/manglende forsyningssikkerhet ved strønbrudd.

6.3 Klimaendringer og klimatilpasning

Kommunedelplan klima og energi 2020-2029 er kommunens lokale satsing for å nå overordnede nasjonale målsetninger innenfor klimagassutslipp. Kommunen er en viktig samfunnsutvikler også i klimaspørsmål. Fokuset er på kommunens egen energibruk, CO₂-utslipp og kommunens arbeid for økt karbonbinding.

6.3.1 Forsyningssikkerhet

Samfunnet er avhengig av elektrisitet for oppvarming, belysning og kommunikasjon. Fremtidige klimaendringer med mer forventet uvær kan være en trussel mot forsyningssikkerheten. Kritiske samfunnsfunksjoner må sikres alternativ forsyningskilder. For kommunen er det i hovedsak helseinstitusjoner og vann og avløp som må driftes 24/7.

Matproduksjonens roller i et beredskapsperspektiv er en viktig del av forsyningssikkerheten. Målselv har stor produksjon av næringsmidler (kjøttproduksjon, melk og grønnsaker).

6.3.2 Vann og avløp

Fremtidens klima er i endring og det forventes mer nedbør. Overvann (definert som vann som renner av på overflaten som følge av regn og smeltevann) må i alle byggeprosjekter håndteres lokal. Tidligere tiders praksis med å lede det inn på kommunens avløpssystem praktiserer ikke lenger. Det er dårlig ressursutnytting å øke kapasiteten på renseanleggene for å rense overvannet.

6.3.3 Miljøvennlige bygg

Målselv kommune har i Kommunedelplan klima og energi 2020-2029 vedtatt at kommunen skal jobbe aktivt for reduksjon av klimagassutslipp ved å sikre klimanøytral oppvarming, redusert energibruk og bevisst bruk av byggematerialer. Vedtaket vil bli fulgt opp i arbeidet

med kommuneplanens arealdel og i reguleringsplanarbeider. Områderegulering Andslimoen er vedtatt etter kommunedelplan klima og energi. Her stilles det konkrete krav til byggematerialer innenfor planområdet.

6.4 Manglende kartlegging

Det er utarbeidet noe farekartlegging i forhold til naturfarer i kommunen, men det er enda store områder som mangle kartlegging. Ved utbygging i slike områder må tiltakshaver dokumentere sikker byggegrunn. Kommunen melde inn eventuelle behov for kartlegging til sentrale myndigheter og bidrar med finansiering til kartlegging i tillegg til distriktsandel på sikringstiltak.

I folkemøtene kom det innspill om tilskudd til tiltakshavere for kartlegging av sikker byggegrunn og/eller grunnlagsinvesteringer til teknisk infrastruktur med bygging utenfor regulerte felt.

Overordnet mål:	
Måselv skal være et godt og robust samfunn med fokus på samfunnssikkerhet.	
Vi vil:	Slik vil vi gjøre det:
<ul style="list-style-type: none"> ✓ Aktivt forebygge uønskede hendelser ✓ Ha gode planer for å takle krisesituasjoner ✓ Ha oversikt over eksisterende og forventede trusler ✓ Bruke kommunedelplan klima og energi 2020-229 aktivt i kommunal planlegging og forvaltning 	<ul style="list-style-type: none"> ✓ Jevnlig rullere helhetlig risiko- og sårbarhetsanalyse ✓ Jevnlig rullere kommunale beredskapsplaner ✓ Håndheve hensynssoner i arealdelen strengt ✓ Jobbe for videre farekartlegging i kommunen ✓ Satse på miljøvennlige bygg i kommunale byggeprosjekter og i planarbeid ✓ Sikre forsyningssikkerhet i prioriterte kommunale formålsbygg ✓ Øke sikkerheten rundt våre vannverk og annen kritisk bygningsmasse

7 Arealstrategi

Berørte bærekraftsmål innen tema Arealstrategi antas å være:



Hvorfor er dette viktig å prioritere:

Arealstrategien i samfunnsdelen er bindeleddet til kommuneplanens arealdel. Kommuneplanens arealdel planlegges meldt opp til revisjon når samfunnsdelen er vedtatt. Målsettinger og arealstrategi i samfunnsdelen skal legges til grunn for revisjon av kommuneplanens arealdel, reguleringsplaner og temaplaner. Arealstrategien skal gi føringer for fremtidig arealbruk i tråd med FNs bærekraftsmål, klima- og miljøhensyn og kommunens satsningsområder.

Det kan være hensiktsmessig å utarbeide temaplaner for flere av fokusområdene som vi har pekt på nedenunder. Konklusjonene i temaplanene kan danne grunnlag for bestemmelsene til kommuneplanens arealdel i planperioden.

7.1 Samfunnssikkerhet

I arbeidet med samfunnsdelen er samfunnssikkerhet sentrale tema. Dersom det framkommer mål og strategier med arealbehov, innarbeides de i arealstrategien.

7.2 Bolyst

I arbeidet med samfunnsdelen er bolyst sentrale tema. Dersom det framkommer mål og strategier med arealbehov, innarbeides de i arealstrategien.

7.3 Bærekraft og klima

Norges Handlingsplan for å nå bærekraftsmålene innen 2030. Meld.st 40 (2020-2021) er tydelig på at alle må bidra for å nå målene. Norge har under Parisavtalen tatt på seg en forpliktelse til å redusere utslippene av klimagasser med minst 50 prosent og opp mot 55 prosent i 2030 sammenlignet med nivået i 1990.

- Målselv kommune må i arbeidet med ny arealplan sette seg mål og utarbeide strategier for at areal brukes mest mulig bærekraftig og at det gir nøytral og positiv effekt for klima.

7.4 Miljø

Norge har satt 24 mål for miljøet. Det er fordelt på områdene forurensning, naturmangfold, kulturminner og kulturmiljø, friluftsliv, klima, og polarområdene.

7.5 Forurensning

Målselv kommune har vedtatt at vi skal være en plastfri kommune. Det jobbes med å redusere bruk av hjelpemidler som er produsert av plast for å redusere mengden avfall og klimaavtrykket. I høst byttet kommunen ut store deler av bilparken fra fossilt brenselssystem til elbiler av samme årsak.

Vanndirektivet skal fremme en helhetlig vannforvaltning med utgangspunkt i den økologiske tilstanden i ferskvann, kystvann og grunnvann. De fleste vassdrag i Målselv er i god tilstand. Det er viktig å ha fokus på godt drikkevann og at avløpsvann ikke er på avveie.

Målselv kommune har behov for flere bygninger innenfor ulike sektorer. Det er bærekraftig og positivt for klima å gjenbruke bygninger framfor å bygge nytt.

- Ha fortsatt fokus på å redusere forurensning og sikre god vannkvalitet.
- Ha fokus på lave klimagassutslipp i forbindelse med byggeprosjekter i kommunen.

7.6 Natur og naturmangfold

Naturmangfoldloven har som formålsbestemmelser å ta vare på naturen gjennom bærekraftig bruk og vern, slik at den gir grunnlag for menneskenes virksomhet, kultur, helse og trivsel. I Målselv har naturen en viktig plass både i form av bosettingsmønster, næringsinteresser, friluftsliv, rekreasjon og folkehelse.

- Avklare hvordan naturmangfoldet skal vektas i arbeidet med kommuneplanens arealdel og videreføres i arbeidet med kommunedelplan for naturmangfold.

7.7 Kulturminner og kulturmiljø

Målselv kommune har vedtatt en kulturminneplan som beskriver kulturminner og kulturmiljøer av stor og særlig interesse. Deler av Målselv kommune er registrert som kulturhistorisk landskap av nasjonal interesse.

- I forbindelse med rullering av kommuneplanens arealdel skal kulturminner og kulturmiljøer ivaretas.
- Det må vurderes om det skal gis føringer for arealbruk i området satt av til kulturhistorisk landskap av nasjonal interesse.

7.8 Friluftsliv

Målselv kommune har store muligheter til friluftsliv, både organisert og uorganisert. Det er attraktivt å ferdes i naturen. I enkelte områder er det stor slitasje etter menneskelig aktivitet. Alle må ta sitt ansvar for sporløs ferdsel og utøve et friluftsliv med lavest mulig miljøavtrykk.

- Hensynet til natur og miljø må ivaretas ved å avsette og tilrettelegge arealer som skal forbeholdes informasjon, parkeringsplasser, renovasjon og toaletter.
- Fokus på å forebygge slitasje på natur gjennom planlagt besøksforvaltning.
- Målselv kommune jobber videre med å utrede områder som kan tilrettelegges for statlig sikrede friluftsområder og formål.

7.9 Rekreasjonsløyper for snøskuter

Målselv kommune har over flere år hatt et stort press på motorferdsel i utmark, både dispensasjon for kjøring til private hytter og funksjonshemmede. Tidligere isfiskeløyper er nå vedtatt omgjort til felles rekreasjonsløyper og kommunen har totalt 6 rekreasjonsløyper.

Målselv kommune jobber for sammenbindinger av rekreasjonsløyper og utvidelse av nye rekreasjonsløyper ihht varslet oppstart fase 2 og 3.

- Målselv kommune ser på muligheten for å tilrettelegge for nye felles rekreasjonsløyper.

7.10 Nasjonalparkkommune

Målselv kommune skal ha fokus på rollen som nasjonalparkkommune, utnytte de mulighetene dette gir kommunen på en positiv måte, og være tilrettelegger for bærekraftig bruk av våre naturområder.

7.11 Næring

Målselv har mange ulike næringsetableringer. Det er et viktig fortrinn for kommunen. Ulike næringer har ulike behov for areal. Spennet kan vises ved reindriftsnæringen som er avhengig av store arealer og bredt naturgrunnlag, mens nettbutikker for eksempel kan driftes på mindre innendørsareal, gjerne med fjernlager andre steder i verden.

Byggeklare tomter til næringsformål er et viktig konkurransefortrinn og kan være avgjørende for etablering eller ikke.

Næringsutvikling er avhengig av eksisterende og nye etablerere sitt engasjement, og deres behov for rimelige arealer med tilhørende infrastruktur.

Som utviklingsaktør må Målselv kommune legge til rette for næringsetablering og boligbygging knyttet til lokalsentrene der det kan være vanskelig for private å ta utgiftene. Kommunestyret har vedtatt å kjøpe arealer forbeholdt næring.

- Målselv kommune vil ved rullering av kommuneplanens arealdel sette av nye arealer til fremtidig næringsetablering og næringsutvikling.

7.12 Reiseliv

Bardufoss lufthavn er et naturlig ankomststed for mange reisende til Målselv og Midt-Troms. Det bør jobbes for en forbedring av offentlig transport til/fra lufthavna.

Reiseliv har en betydelig sysselsettingseffekt, og er en viktig nasjonal “eksportnæring”. Målselv har gode fortrinn for å styrke reiselivs-næringen som følge av sentral beliggenhet og gode kommunikasjoner, gode opplevelsestilbud og et rikt naturgrunnlag.

Målselv kommune har satt av områder til reiseliv, blant annet ved Målselv Fjellandsby, Målselvfossen og på Målsnes.

Reiselivet er i vekst og utvikling og tilrettelegging både til anlegg og aktivitet er viktig. For å skjerme enkelte naturområder er det formålstjenlig å tilrettelegge noen steder, slik at trafikk og bruk kanaliseres til områder hvor vi ønsker aktivitet. Det synes viktig både i forhold til generell bruk (allmenn ferdsel) og for større arrangementer og kommersiell virksomhet.

- Behov for etablering av nye områder eller utvidelse av eksisterende anlegg til reiseliv, må spilles inn ved revisjon av arealplanen.
- Etablere steder i Målselv hvor man kan få informasjon og kunnskap om særegne forhold ved/i Målselv natur- og villmark.

7.13 Landbruk

Målselv er en stor landbrukskommune med aktiv drift i jordbruk, skogbruk og gartneri. Det bygges nye driftsbygninger og ungdommer satser på jordbruket som arbeidsplass. Et stort antall gårdbrukere har sluttet i jordbruksnæringa i løpet av de siste 25 årene nasjonalt, regionalt og i Målselv. Matproduksjon er en samfunnskritisk oppgave.

Skogressursene i Målselv er stor og viktig. Vi har barskog som nyttes til bygningsmateriale og vi har lauvskog som nyttes til flis og ved. Skog som er i god vekst binder CO₂.

Ressursene på gårdene kan i stor grad nyttes til biodrivstoff, biobrensel og solenergi.

- Det er viktig å opprettholde og utvikle de gårdsbrukene som er i drift i dag og kjerneområder for landbruk må derfor i liten grad nedbygges. Omdisponering av dyrka og dyrkbar jord skal vurderes strengt.
- Aktivt skogbruk i Målselv har stor positiv betydning for klimaregnskapet. Det må vektas i arbeidet med ny arealdel.
- Styrke kommunens landbruksrettede arbeid
- Kjerneområdet for de store rovdyrene må reduseres

7.14 Fiske i sjø, vassdrag og vann

Kystsonenplan for Midt- og Sør-Troms ivaretar og regulerer arealbruk i kommunens sjønære områder. Målselva er lakseførende vassdrag, og Takvatn og Rostavatn er attraktive områder for småskala næringsetablering og sportsfiske.

- Arealbehov og formål må spilles inn i forbindelse med rullering av arealdelen.

7.15 Reindrift

Reindrifta er en arealkrevende næring. Målselv kommune skal ivareta og tilrettelegge for utvikling av samisk næring og kultur gjennom tilgang til utmarksarealer som gir vekst og utviklingsmuligheter i tråd med næringen sine behov.

- Regional plan for reindrift må hensyntas i revisjon av arealdelen.

7.16 Bolig

Det skal være attraktivt å bo i Målselv enten en bor sentralt på Bardufoss, i tettstedene eller i utkantstrøkene. Alle deler av kommunen skal ha et tilbud om boligbygging, enten i regulerte felt eller i LNFR- områder. Det skal være tomter til alle, i ulike størrelser og beliggenhet, som tilfredsstillende boligbyggernes behov.

- Målselv har behov for å utarbeide en boligutviklingsplan.

7.16.1 Dispensasjoner fra LNFR:

Målselv kommune ønsker å kunne tilrettelegge for levende bygder hvor det gis mulighet for spredt boligbygging i LNFR-områder. Dyrka eller dyrkbar mark må ikke nedbygges. Av hensyn til naturmangfoldet skal naturområder som myr/våtmark, kulturlandskap og kulturminner gis vern. Det tillates ikke tiltak i områder med usikker byggegrunn (skred, leire, flom og havnivåstigning). Boliger skal ha tilfredsstillende vann- og avløpsløsninger.

7.16.2 Fortette og videreutvikle tettstedene:

Ny spredt boligbebyggelse skal lokaliseres i tilknytning til eksisterende tettsteder for å styrke og fortette disse. Boligene skal legges rundt etablerte bomiljøer med infrastruktur i tråd med Statlig planretningslinje for samordnet bolig-, areal-, og transportplanlegging.

På denne måten skal kommunen bidra til å gi alle på boligmarkedet et tilbud av forskjellige boligtyper og boformer på ulike nivåer slik at alle kan få mulighet til egen eid bolig.

Tilrettelegging av attraktive boligtomter/boenheter vil kunne føre til at pendlingen inn til kommunen snur til tilflytting.

Tilrettelegge for utvikling og økning av boenheter på leiemarkedet for å sivile og militære tilflyttere og pendlere.

- Målselv kommune skal bidra til å tilrettelegge areal for byggeklare boligtomter rundt eksisterende tettsteder.

7.17 Fritidsbebyggelse

Bestemmelsene i gjeldende arealdel åpner ikke for ny fritidsbebyggelse i LNFR-områdene i Målselv kommune. I prosessen med gjeldende arealdel ble behovet for fritidstomter vurdert og behovet for framtidige fritidstomter anses være dekket med de hyttefeltene som i dag er vedtatt regulert.

Dagen utfordring: Vilkår for ny spredt fritidsbebyggelse er at etableringen skal være i nær tilknytning til de offentlige veiene/stamveinettet og på sikker byggegrunn. Etableringen må være en fortetting av et allerede utbyggt område og utbyggingen må ikke berøre dyrket eller

dyrkbare mark, viktige naturtyper og arter av nasjonal forvaltingsinteresse, kulturminner eller kulturmiljøer.

- I forbindelse med rullering av arealplanen må det vurderes mulighet til etablering av ny spredt fritidsbebyggelse i LNFR områdene etter konkrete innspill fra grunneiere.

7.18 Infrastruktur (vei, gang/sykkelvei, jernbane, ny innfartsvei, fiber, vann, avløp og strøm)

Målselv er en stor kommune med spredt bebyggelse. Kommunen er tjenesteleverandør på infrastruktur til innbyggerne, fritidsbeboere og næringsaktører. Det er stort behov for vedlikehold, oppgradering og utbygging.

Relevante kommunedelplaner og handlingsprogram som omhandler infrastruktur gir direkte styring til arbeidet med arealdelen. Som eksempel nevnes plan for utbygging av fiber, hovedplan vei, hovedplan vann, hovedplan avløp og trafikksikkerhetsplan.

Nord- Norgebanen og innfartsvei til Tromsø styres av nasjonal transportplan (NTP). Eventuelle trasevalg kan ikke kartfestes før det tidligst foreligger vedtak om at prosjektene skal inn i NTP.

- Målselv kommune skal følge opp trafikksikkerhetsplanen og arbeidet med bygging av gang og sykkelveier. Arealer må avsettes til formål gang- og sykkelvei, busslommer, farlige veikryss med mer.
- Avsette areal til jernbane og jernbanestasjon

7.19 Forsvar

Forsvaret er en viktig nasjonal aktør, med behov for areal til bygg og anlegg, logistikk og til øvingsvirksomhet. Variert topografi i kommunen gjør at arealene her er egnet som øvingsarena, både for nasjonale og allierte styrker. Forsvarets tilstedeværelse og aktivitet gir grunnlag for lokal verdiskaping.

- Forsvarets behov for areal til utvikling av infrastruktur og øving fremmes gjennom arbeide med revidering av arealdelen.

8 Geografisk inndelte satsingsområder

Kommuneplanens samfunnsdel i Målselv kommune skal være konkret og målbar. I kommunen er det 7 barneskoler fordelt på 5 kretser. Nedunder skisseres politiske ambisjoner for hver krets basert på politiske diskusjoner, tidligere utredninger og innspill i fra folkemøtene.

8.1 Bardufoss

Bardufoss defineres til å være aksene Andslimoen – Bardu grense og er byen vår. Fagerlidal skole, Sameskolen i Troms og Bardufoss ungdomsskole er lokalisert innenfor bygrensene.

Kommunen har følgende satsingsområder for Bardufoss:

- Videreutvikle byen med å tilrettelegge for videre vekst
- Ha et særlig fokus på fortetting mellom Bardufoss sentrum og Andslimoen
- Utarbeide eget handlingsprogram for sentrum med konkrete mål, satsingsområder og tidsfrister basert på Stedsutvikling Bardufoss
- Ha fokus på boligbygging og tilgangen på ulike boligkategorier
- Tilrettelegge for frivilligheten
- Tilrettelegge og utvikle Rustahøgda inkludert Bardufosshallen
- Tilrettelegge for næringsdrivende (eksisterende og nyetableringer)
- Tilrettelegge for aktivitet knyttet til Bardufoss lufthavn
- Tilrettelegge for utdanningssektoren (videregående og universitetsmiljøer)
- Bygge ut gang- og sykkelveger/fortau i tilknytning til boligområder etter prioriteringene i Trafikksikkerhetsplanen
- Tilrettelegge for etablering av Arena Utmark
- Tilrettelegge for næringsarealer til industri
- Tilrettelegge for næringsarealer til handel

8.2 Nerbygda

Olsborg skole er lokalskolen til Nerbygda. Eleven bor i fra Velta til Målsnes, Balsfjord grenser og til Moen. Ungdomsskoleelevene går på Bardufoss ungdomsskole.

Kommunen har følgende lokale satsingsområder for Nerbygda:

- Tilrettelegge for boligbygging
- Tilrettelegge for frivilligheten
- Jobbe for oppgradering av Moen stadion
- Tilrettelegge for næringsdrivende (eksisterende og nyetableringer)
- Tilrettelegge og utvikle Høgtun kulturklynge
- Jobbe aktivt for trafikksikring for kryss E6 – fylkesveg 854
- Tilrettelegge for gang- og sykkelveg i Olsborg sentrum etter prioriteringene i Trafikksikkerhetsplanen
- Jobbe for opprusting av fylkes- og kommunale veger
- Videreutbygging av gang- og sykkelveger
- Jobbe for etablering av sykkelbro Fredriksberg – Veltamoen
- Sikre høyhastighets bredbåndsteknologi til områder som ikke har tilbudet allerede

8.3 Karlstad

Karlstad oppvekstsenter har elever i fra Rossvoll, Karlstad, Kjerresnes og til Senja grenser. Ungdomsskoleelevene går på Bardufoss ungdomsskole.

Kommunen har følgende lokale satsingsområder for Karlstad:

- Tilrettelegge for boligbygging
- Tilrettelegge for frivilligheten
- Tilrettelegge for næringsdrivende (eksisterende og nyetableringer)
- Vurdere mulighetene for utbygging av offentlig vann- og avløp
- Tilrettelegge for gang- og sykkelveger etter prioriteringene i Trafikksikkerhetsplanen
- Jobbe for å få realisert Karlstadbrua

8.4 Mellebygd

Mellebygd har Rundhaug som sentrum. Elevene bor på strekningen mellom Utby, Istindlia, Nymoen og Alapmoen i tillegg til Kirkesdalen. Ungdomsskoleelevene går på Bardufoss ungdomsskole.

Kommunen har følgende lokale satsingsområder for Mellebygd:

- Tilrettelegge for boligbygging
- Tilrettelegge for frivilligheten
- Tilrettelegge for et levende sentrum
- Tilrettelegge for næringsdrivende (eksisterende og nyetableringer) herunder Måselv Fjellandsby og Måselvfossen
- Tilrettelegge for gang- og sykkelveger etter prioriteringene i Trafikksikkerhetsplanen

8.5 Øverbygd

I Øverbygd er det to skoler med 1-10-tilbud: Bjørkeng oppvekstsenter og Øvergård montessoriskole som er en privatskole. Øverbygd, Holt, Rostadalen og Dividalen hører til Øverbygd. Balsfjord kommune kjøper skoleplasser til elever som bor nært kommunegrensa.

Kommunen har følgende lokale satsingsområder for Øverbygd:

- Ha fokus på attraktive boligområder med tilgang på ulike boligkategorier
- Tilrettelegge for frivilligheten
- Ferdigstille planlagt utbygging av Gimlehallen
- Tilrettelegge for næringsdrivende (eksisterende og nyetableringer)
- Tilrettelegge for gang- og sykkelveger etter prioriteringene i Trafikksikkerhetsplanen
- Ivareta mulighetene knyttet til Dividalen nasjonalpark og merkevaren Norges nasjonalparkkommune, og videreutvikle tettstedet Øverbygd i tråd med kommunens forpliktelse i forbindelse med etablering av kommunen som nasjonalparkkommune
- Sikre høyhastighets bredbåndsteknologi til områder som ikke har tilbudet allerede
- Tilrettelegge for fremtidig vekst og satsing på Forsvaret

9 Oppfølging/ bruk av kommuneplanen

Kommuneplanen er det overordnede dokumentet i kommunens plansystem. Det betyr at alle andre planer skal bygge på denne. Ved behov kan kommuneplanens mål konkretiseres og eventuelt utdypes gjennom målbare mål og tiltak i kommunedelplaner eller temaplaner.

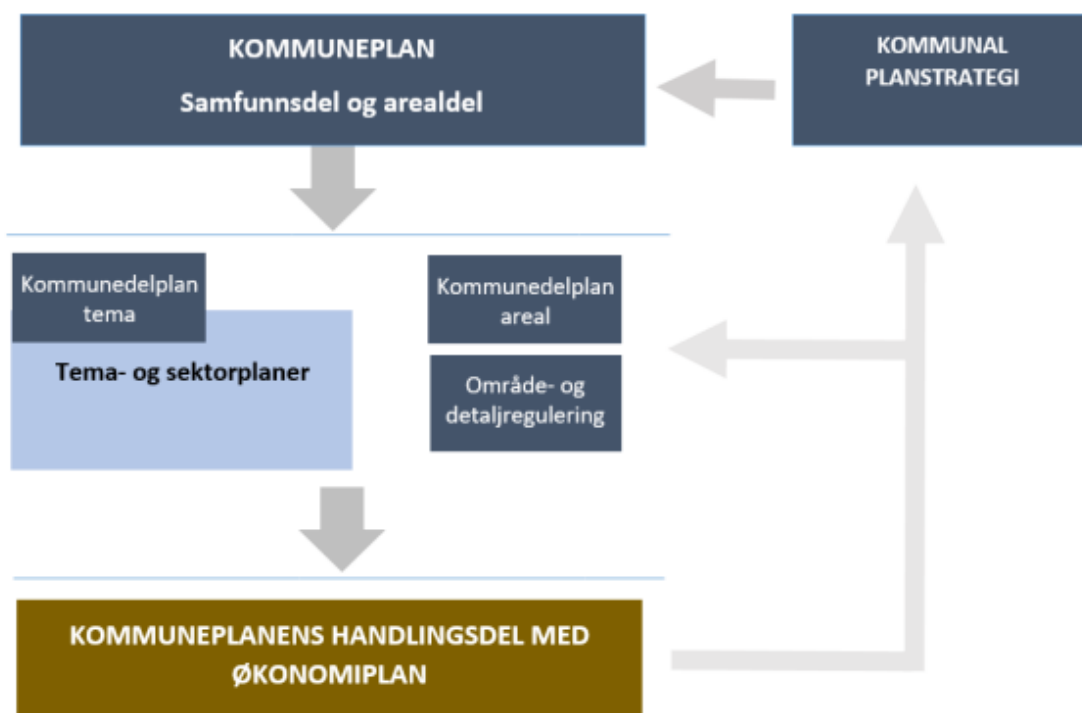

Figur 3 Forenklet oversikt over det kommunale plansystemet

Kommuneplanens handlingsdel vil sammen med økonomiplanen danne grunnlag for årsplan og –budsjett for sektorene. Ved årets slutt vil måloppnåelsen evalueres og rapporteres gjennom årsmelding og årsregnskap.

Kommuneplanens samfunnsdel 2022-2032 – Presentasjon av høringsinnspill

Oppsummering av høringsinnspill etter høringsrunden. Alle innspill ligger som vedlegg til saken.

Troms og Finnmark fylkeskommune

Visjon og mål i innsatsområdene

Visjonen kunne med fordel vært tydeligere. Det ville gitt tydeligere mål og hvordan man oppnår målene.

Satsingsområder

Bolyst trekkes frem som et av tre hovedtema og satsingsområder og har en god kobling opp mot bærekraftsmålene. Fylkeskommunen ønsker å understreke viktigheten av nærmiljø, generasjonsoverskriende møteplasser og mulighetene for hverdagsfriluftsliv.

Det er positivt at kommunen trekker fram nasjonalparkkommune som et satsingsområde. Fylkeskommunen anbefaler kommunen å se nasjonalparken og omkringliggende områder i sammenheng, også med perspektiv over kommune- og landegrenser. Motorferdsel må vurderes opp mot nasjonalparkkommunen.

Spørsmål omkring motorferdsel bør nyanseres.

Arealstrategien er et bindeledd mellom kommuneplanens samfunnsdel og arealdel, og ikke nødvendigvis et sjølvstendig satsingsområde.

Bærekraftig miljø og klima

Fylkeskommunen viser til statlige planretningslinjer for klima- og energiplanlegging og klimatilpasning. Kapittel 6 Samfunnssikkerhet viser til helhetlig ROS og manglende farekartlegging. Det er uklart når og hvem som skal følge opp og dette bør kommunen ha et bevisst forhold til.

Arealstrategien peker at det skal være attraktivt å bo i Målselv enten man bor sentralt i Bardufoss, i tettsteder eller utkantstrøk, Dette åpner for det meste og viser ikke kommunens prioriteringer. Arealstrategien mener kommunen bør peke på områder som bør fortettes sett i forhold til klimafotavtrykk og transportbehov.

Det er positivt at kommunen i kap. 7.16.1 slår fast at ved dispensasjoner i LNFR-områder skal ikke dyrka eller dyrkbar jord nedbygges. Kommunen bør vurdere klimagassutslipp fra både myr/våtmark og skogsmark når man tilrettelegger for ny bebyggelse i rullering av Kommuneplanens arealdel.

Målselv sine miljømål og hvordan det jobbes med målene kommer ikke klart frem.

Frivillighet

Det er positivt at frivilligheten understrekes som en viktig ressurs. Fylkeskommunen oppfordrer til å ha en god og oppdatert oversikt over frivilligheten i kommunen, så vel som å legge til rette for forutsigbarhet og tilstrekkelige økonomiske rammer. Kommunen bør sikre møteplasser for frivilligheten, samt møteplasser på tvers mellom frivillighet, offentlig og private.

Fylkeskommunen synes det er gledelig at kommunen ønsker å tilrettelegge for frivilligheten i de 5 kretsene innunder punkt 8. for å kunne iverksette dette punktet best mulig, anbefales det å konkretisere hvordan kommunen ønsker å tilrettelegge for frivilligheten, og hva som er de viktigste virkemidlene.

Friluftsliv

Det er positivt at kommunen har med et punkt om nye arealer med behov for statlig sikring av friluftsliv.

Fylkeskommunen anbefaler å styrke fokus på nærturområder og mulighet for hverdagsfriluftsliv. Dette er avgjørende for bolyst og folkehelse. Fylkeskommunen minner om at kommunen i Kommunedelplan for idrett, fysisk aktivitet og friluftsliv 2021-2024 vedtok å integrere plan for friluftslivets ferdselsårer. Resultatmål som kan være aktuelt å inkludere i arealstrategien er blant annet:

Følgende områder skal ha maks 500 meter til nærmeste ferdselsåre: Holt, Skjold, Rundhaug, Moen, Olsborg, Karlstad, Målsnes, Andslimoen, Andselv, Heggelia

Alle skoler, barnehager, eldrecenter/helsetur skal ha en turvei/sti eller turrute tilpasser deres bruk i umiddelbar nærhet.

Fylkeskommunen mener at det er positivt at kommunen har inkludert planlagt besøksforvaltning i samfunnsplanen og minner om Miljødirektoratets nye veileder "Besøksforvaltning i mye besøkte naturområde". Besøksforvaltning bør i særlig grad kobles til nasjonalparkkommune og arbeidet med reiseliv. Arealstrategien bør konkretiseres til spesifikke områder kommunen ønsker å satse i.

Fylkeskommunen anbefaler et punkt i arealstrategien om særlig aktsomhet og ivaretagelse av strandsone og 100-metersbelte langs vassdrag.

Folkehelse

Målselv bør forankre deltakelsen i "Program for folkehelsearbeid i kommunene 2017-2027" i kommuneplanens samfunnsdel.

Transport, samferdsel og fylkesvei

Kommunen ønsker å styrke og legge til rette for utbygging og etablering i Bardufoss, samtidig som en vil utvikle de ulike tettstedene. For å unngå betydelig transportbehov er det imidlertid viktig at tilbud om barnehage, skole, dagligvarehandel og drivstoff opprettholdes.

Spredt utbygging i form av randbebyggelse langs vei er utfordrende i forhold til trafiksikkerhet, fremkommelighet og miljø. Utbygging medfører krav til vegeier om trafiksikkerhetstiltak. Målselv må være bevisst i forhold til hvilke områder som tilrettelegges for spredt bebyggelse.

Arealstrategi

Kommunen kan med fordel konkretisere hvordan man ønsker å benytte arealstrategien utover kommuneplanens arealdel, reguleringsplaner og temaplaner.

Flere av temaene viser til overordna retningslinjer og det er vanskelig å se hvordan de er tenkt brukt da de ikke inneholder strategier.

Satsingsområdene i kapittel 8 er veldig generelle og felles og kunne vært samlet i et eget underkapittel.

Strategien sier lite om hvor potensiale for fortetting er og hvor man ikke ønsker å bygge ut. Kan man dele inn tettstedene i kommunen basert på ulike nivåer og hvilke funksjoner de skal ha? Er det mulig å se på rekkefølge for utbygging/prioriteringer av områder? Satsing på boligbygging i alle kretsene vil kunne utfordre statlig planretningslinje for samordnet bolig-, areal-, og transportplanlegging.

Det savnes et tema som er knyttet til sjø/kystsone og utbygging langs sjø og vassdrag. I tillegg er det ingen fokus på Bardufoss med sin bystatus.

Arealstrategien slik den foreligger vil ikke være et verktøy for siling av forslag til kommuneplanens arealdel.

Statsforvalteren i Troms og Finnmark

Overordnet innspill til rammer for planarbeidet

Kommunens samfunnsutvikling må baseres på økonomisk situasjon og handlingsrommet fremover. Dette punktet anbefales å utvides noe og løftes inn i selve plandokumentet.

Statsforvalteren finner det positivt at det er kobling mellom samfunns- og økonomiplanleggingen.

Innspill til planprosess og det planfaglige

Det savnes en bredere redegjørelse for medvirkning i planarbeidet, blant annet i forhold til barn og unges interesser.

Innspill til struktur og innhold

Målstruktur: En sammenhengende målstruktur er viktig for å få til kobling mellom planene i plansystemer. Målstrukturen i samfunnsdelen bør videreføres og konkretiseres i underliggende planer og i handlings- og økonomiplanen.

Gjennomgående temaer/perspektiver: dette er temaer som gjelder hele kommunesamfunnet og alle sektorer f.eks. folkehelse, universell utforming og klimatilpasning og som skal implementeres i alt kommunen gjør. Dette kunne med fordel vært synliggjort i planforslaget.

Landbruk: Målselv er en stor og viktig landbrukskommune. Samfunnsdelen bør gi tydeligere føringer for sektorens virksomhet og for landbruket i videre planarbeid. Blant annet finnes det synergier mellom landbruk og andre sektorplaner/strategier som kan synliggjøres i samfunnsdelen. I arbeidet med arealstrategi og arealdelen må fokus på drifts- og miljømessige ulemper ved bygging i LNFR-områder synliggjøres.

Klima og miljø: Klimaomstilling er et omfattende fagfelt som bør inn i flere fagfelt, blant annet samfunnssikkerhet, kritisk infrastruktur, natur- og kulturmiljø, befolkningens helse, forutsetninger for næringsutvikling samt arealbruk.

Statsforvalteren anbefaler kommunen å utarbeide Kommunedelplan for naturmangfold. Dette kan det søkes tilskudd til.

Barn og unge: Barns beste er et grunnleggende hensyn og planlegging må ta ekstra behov for barn og unge og deres behov.

Innenfor tema bolyst vises det til oppvekststrategien. Kommunen bør heller utarbeid en helhetlig Kommunedelplan oppvekst som jobber tverrsektorielt.

Helse: Planforslaget viser at kommunen vil få betydelige utfordringer fram mot 2050 med økende antall eldre. Det er viktig å drive systematisk helsefremmende og forebyggende arbeid rettet mot

eldre, slik at man utsetter tidspunktet med funksjonstap og behov for omsorgstjenester. I samfunnsdelen kan kommunen gjerne fastsette overordnede mål og strategier for å møte denne utviklingen. Planforslaget viser til "Leve hele livet-reformen" og planer om å revidere kommunedelplan helse- og omsorg. Dette er positivt, men tilrettelegging for et aldersvennlig samfunn må omfatte hele kommunen, inkludert frivilligheten.

Kommunen har ikke utarbeidet oversikt over helsetilstanden. Når oversikten er utarbeidet bør kommunen ta høyde for at man kan få resultater som vil ha betydning for mål og strategier i kommunens planverk.

Samfunnssikkerhet: Det er positivt at samfunnssikkerhet og beredskap er en satsingsområde i planen. Planen bærer preg av at kommunen er bevisst risikobildet og tenker helhetlig i arbeidet med samfunnssikkerhet. Revisjon av helhetlig ROS-analyse kan bidra til å avdekke nye risikoområder som må hensyntas i arealstrategien.

Arealforvaltning og boligpolitikk: Arealstrategien gir få konkrete føringer og signaler om ønsker for et fremtidig utbyggingsmønster i kombinasjon med ressursforvaltning, og utsetter alle sentrale avklaringer og prioriteringer til arealdelen. Den har dermed en begrenset funksjon om bindeledd mellom kommuneplanens samfunnsdel og arealdel. Statsforvalteren signaliserer en restriktiv holdning til omdisponering av naturressurser. Prinsippene for utbyggingsmønster er hjemlet i Statlig planretningslinje for samordnet bolig-, areal- og transportplanlegging.

Under revisjonen av arealdelen skal landbrukets kjerneområder kartfestet jfr. Regional plan for landbruk i Troms fra 2014.

Kommunens holdning i arealstrategien for å ivareta reindrift fremstår som noe passiv.

Statsforvalteren anbefaler at sentrale naturtyper kartfestes etter samme metode som landbrukets kjerneområde. Dette vil være et sentralt moment når fremtidige utbyggingsmønster skal avklares.

Sikker byggegrunn er et viktig element i utformingen av fremtidig utbyggingsmønster.

Boligpolitikk og boligsosiale forhold: bolig og bolyst er satsingsområder i planforslaget. Dette handler primært om tilgang til bolig for innflyttere. Det boligsosiale arbeidet i kommunens regi er ikke nevnt. Statsforvalteren anbefaler at arbeidet rettet mot vanskeligstilte på boligmarkedet med fordel kan nevnes i samfunnsdelen. Her vises det til Husbankens virkemidler i "Alle trenger et trygt hjem – nasjonal strategi for sosial boligpolitikken (2021-202)".

Sametinget

Satsingsområde Bolyst

Sametinget anmoder at samiske barns rettigheter til samisk språk og kultur ivaretas i oppvekststrategien siden det ikke er tema i samfunnsdelen.

Sametinget ser at pilot-prosjektet "Min áigi ovttas -Vår tid sammen" er et positivt bidrag til synliggjøring av samisk kultur i Målselv. I tillegg er kommunen vertskap for Sameskolen i Troms. Sametinget savner likevel en overordnet strategi for styrking av samisk språk og kultur i kommunen. Dette gjelder både arbeidet med helse og omsorg, folkehelse og næringsutvikling.

Satsingsområde arealstrategi

Arealstrategien viser til reindrift som en arealkrevende næring som kommunen skal tilrettelegg for. Samtidig åpnes det for vurdering av spredt fritidsbebyggelse i LNFR-områder. Disse to målsetningene kan komme i konflikt med hverandre. Det vises til Sametingets planveileder kap. 5.

Sametinget viser til konsultasjonsplikten i Sameloven kap. 4 og ber om at det tilrettelegges for samisk medvirkning lokalt. Sametinget forventer at kommunen undersøker med direkte berørte samiske interesser om det er behov for konsultasjon om arealstrategien og om samisk reindrift eventuelt har behov som bør tas med i arealstrategien.

Forsvarsbygg

Målselv kommune er et svært sentralt område for forsvarssektoren. Aktuell utvikling tilsier at egen og alliert virksomhet vil være økende i regionen fremover.

I samfunnsdelen så anses Forsvarets interesser tilstrekkelig belyst i arealstrategien. Ivaretagelse av øvingsområder og eiendom/infrastruktur er viktig for Forsvaret, samtidig som øvrige samfunnsfunksjoner direkte eller indirekte vil ha betydning for Forsvarets virksomhet.

Bardu kommune

Bardufoss og Setermoen vannverk er reservevannkilder for hverandre. Dette kunne vært synliggjort i kunnskapsgrunnlaget pkt 6.5 Vann og avløp.

Målselv venstre

Venstre foreslår endring i strukturen med at planen oppdateres til flere hovedtemaer.

Høringsinnspillet består av 30 konkrete forslag til endring eller tilføyelser. Blant annet anbefaler Venstre at visjonen videreføres uendret fra gjeldende plan som Mulighetslandet Målselv.

Nerbygda ve og vel

Innspillene fra folkemøtene må konkretiseres og prioriteres av kommunestyret. Prosessen rundt planen har vært godt forankret gjennom folkemøtene og skal innbyggerne føle eierskap til planen må tiltak følges på.

Nerbygda ve og vel har konkrete innspill med forslag til tiltak som går på utvikling av nedre Målselv med fokus på blant annet trafiksikkerhet og revidering av reguleringsplan for Olsborg sentrum.

Tilrettelegging for boligbygging, næringsutvikling og oppgradering av Moen Stadion ligger inne i høringssvaret.

Grendelaget KHK

Grendelaget setter pris på måten kommunen har tilnærmet seg arbeidet på ved åpne prosesser generelt og desentraliserte folkemøter spesielt. Høringssvaret spiller videre på arbeidet i folkemøtene.

Infrastruktur

Grendelaget peker på at det deler er av kommunen mangler vann og kloakk. Det er i tillegg behov for elbil-ladere i tettstedene og offentlig toalett på Andselv. Alle områder må ha tilgang til høyhastighetsinternett.

Trafikksikkerhet

Grendelaget kommer med generelle innspill og samarbeid og konkrete lokale behov for trafikksikringstiltak.

Sterke lokalsamfunn

Bardufoss har fått bystatus og dette bidrar til å styrke sentrum. Kommunen må jobbe aktivt for hele kommunen. Høringssvaret peker på konkrete faktorer som vil styrke lokalsamfunnet.

Motorferdse

Det er viktig å ivareta naturen og beholde områder uten skuterløyper. Kommunen bør bidra til etablering av interkommunalt løypenett i hele regionen, samt jobbe for å sikre at grunneiere som hugger ved på egen eiendom får anledning til det.

Bardufoss Sentrums Velforening

Velforeningen i samarbeid med sentrumsbedriftene kommer med konkrete innspill for Sentrum og Elveparken som bør vurderes innarbeidet i Handlingsprogram for sentrum (kapittel 8.1).

Målsnes småbåthavn

Målsnes småbåthavn har et tilrettelagt havneanlegg på Målsnesodden og disponerer mer enn 40 båtplasser. Tilrettelegging av vei, vann og avløp til Målsnes vil styrke grunnlag for bosetting og sjørelatert nærings- og fritidsaktivitet. Båtforeningen vil påpeke at veien til Målsnes, både fylkeskommunal og kommunal del, snarest må oppgraderes og sikres nødvendig og jevnlig vedlikehold fremover.



Målselv kommune

Enhet teknisk

Referat fra folkemøte om Kommuneplanens samfunnsdel – Nedre Målselv

Sted: Kommunehuset

Tid: 25.05.2022 kl. 18-20

Antall fremmøtte: 6 stk

Innledning og formål med møte

Plansjefen ønsket velkommen og innledet med en presentasjon av høringsutkastet som ligger på høring og refleksjoner rundt de veivalg politikerne har tatt. Planen skal være styrende, konkret og målbar. I høringsperioden ønsker kommunen flest mulig innspill.

Tilbakemelding på planutkastet fra de frammøtte er oppsummert under overskriftene generelle innspill, trafikksikkerhet, fritid, Olsborg sentrum og Takelvdalen.

Generelle innspill

- Viktig med konkrete mål. Forslag i folkemøter er befolkningsvekst til 7500 innbyggere.
- Grunnfinansiering av grendelaga i kommunen kan være en inspirasjon som skaper aktivitet lokalt.
- Nasjonalt senter for Nordlandshester

Trafikksikkerhet

- Vegstandarden med slitte veger, spesielt fv. 854
- Forsvarets aktivitet sliter på vegstandarden
- Sykkelstier i kommunen mangler merking

Fritid

- Målsnes Småbåthavn
- Statlig sikring av friluftsområder
- Bærekraftig besøksforvaltning

Olsborg sentrum

- Vi må ta vare på Trollhaugen og Målselv Varde som landemerker
- Trollhaugen
- Målselv Varde
- Gangfeltet på Olsborg burde vært flyttet. I dag ligger gangfeltet ved en sving og ungene som skal på skolen lærer å krysse veien før gangfeltet.



Måselv kommune

Enhet teknisk

Takelvdalen

- Mangelfull trafiksikkerhet med manglende gang- og sykkelveg
- Manglende belysning på busstopp
- utfordringer med vann og avløp

Høringsfristen på samfunnsdelen er 24. juni. Referatet kommer som et supplement til skriftlige høringssvar.



Målselv kommune

Enhet teknisk

Referat fra folkemøte om Kommuneplanens samfunnsdel – Øverbygd

Sted: Bjørkeng oppvekstsenter

Tid: 23.05.2022 kl. 18-20.30

Antall fremmøtte: 6 stk

Velkomsthilsen og introduksjon

Leder av plan- og næringsutvalget ønsket velkommen og innledet med en presentasjon av høringsutkastet som ligger på høring og refleksjoner rundt de veivalg politikerne har tatt. Planen skal være styrende, konkret og målbar. I høringsperioden ønsker kommunen flest mulig innspill.

Tilbakemelding på planutkastet fra de framømte er oppsummert under overskriftene boligutvikling, arbeidsplasser og trafikksikkerhet.

Boligutvikling

Viktig med tomter og boliger for alle. Konkrete forslag som ble diskutert:

- Leilighetsbygg i Øverbygd. Viktig å få realisert boliger slik at arbeidstakere velger å bosette seg og ikke pendle
- Bofellesskap for eldre i Mellebygd
- Fritak for eiendomsskatt for førstegangsetablerere i eldre hus.
- Behov for utarbeidelse av en boligplan som viser kommunens prioriteringer innenfor boligutvikling

Arbeidsplasser

- Viktig å satse på helårsarbeidsplasser
- Aktivitet og meningsfull fritid viktig for å holde på kompetanse

Trafikksikkerhet

- Gang- og sykkelvei på strekningen Øverbygd- Holt
- Fokus på trafikksikkerhet i Øverbygd sentrum

Høringsfristen på samfunnsdelen er 24. juni. Referatet kommer som et supplement til skriftlige høringssvar.



Statens vegvesen

MÅLSELV KOMMUNE
Mellombygdveien 216

9321 MOEN

Behandlende enhet:
Transport og samfunn

Saksbehandler/telefon:
Toril Iversen / 48014627

Vår referanse:
22/100865-2

Deres referanse:
2021/10963

Vår dato:
08.07.2022

Svar på høring og offentlig ettersyn – Kommuneplanens samfunnsdel for Målselv kommune 2022–2032

Vi viser til høring datert 11.05.2022 med forslag til kommuneplanens samfunnsdel for Målselv kommune.

Saken gjelder

Gjeldende samfunnsdel for Målselv ble vedtatt i 2015. Mye har skjedd siden da, både i form av ny kunnskap, nye sentrale og regionale føringer og lokal utvikling. Derfor ønsker kommunen å vedta en ny samfunnsplan. Samfunnsdelen skal gi overordnede mål og strategier for en langsiktig og bærekraftig utvikling av kommunen som organisasjon og samfunn.

Hovedtemaer i planen er bolyst, samfunnssikkerhet og arealstrategi. I tillegg er Bardufoss sin bystatus og Målselv som nasjonalparkkommune viktige temaer.

Statens vegvesens rolle i planleggingen

Statens vegvesen har ansvar for at føringer i *Nasjonal transportplan (NTP)*, *Statlige planretningslinjer for samordnet bolig-, areal- og transportplanlegging*, vegnormalene og andre nasjonale og regionale arealpolitiske føringer blir ivaretatt i planleggingen. Statens vegvesens samfunnsoppdrag er «å utvikle og tilrettelegge for et effektivt, tilgjengelig, sikkert, og miljøvennlig transportsystem».

Vi uttaler oss på vegne av staten som forvalter av riksveg og etaten sine egne kulturminner, og som statlig fagmyndighet med sektoransvar innenfor vegtransport. Statens vegvesen sitt sektoransvar for vegnettet betyr at Statens vegvesen har et overordnet ansvar for at trafiksikkerhet, klima og miljøhensyn og helhetlig bypolitikk ivaretas i alle planforslag som

Postadresse
Statens vegvesen
Transport og samfunn
Postboks 1010 Nordre Ål
2605 LILLEHAMMER

Telefon: 22 07 30 00
firmapost@vegvesen.no
Org.nr: 971032081

Kontoradresse
Båtsfjordveien 18
9801 VADSØ

Fakturaadresse
Statens vegvesen
Fakturamottak DFØ
Postboks 4710 Torgarden
7468 Trondheim

berører samferdsel. Dette gir oss rett til å stille krav til både statlige, fylkeskommunale og kommunale veger, gater og løsninger for gående og syklende.

Våre merknader til planforslaget

Måselv kommune har laget en god og lettlest samfunnsdel. Målene i planen er dagsaktuelle og relevante når det gjelder de utfordringene kommunen selv har beskrevet at de har.

Samfunnsdelen har samordnet areal- og transportplanlegging og reduksjon av klimagassutslipp som grunnlag for planen. Planen knytter infrastruktur til bolyst og har målsetting om videre utbygging av gang- og sykkelveger og bedre kollektivtilbud mellom bygdene i kommunen. Sammen med kommunens trafikksikkerhetsplan og kommunens status som trafikksikkerhetskommune, er dette gode utgangspunkt når målsettingene skal konkretiseres i videre planarbeid.

Vi har ingen flere merknader til planen.

Transportforvaltning Troms og Finnmark
Med hilsen

Oddbjørg Mikkelsen
seksjonsleder

Toril Iversen
seniorrådgiver

Dokumentet er godkjent elektronisk og har derfor ingen håndskrevne signaturer.

Kopi
STATSFORVALTEREN I TROMS OG FINNMARK, Postboks 700, 9815 VADSØ



Statsforvalteren i Troms og Finnmark

Romssa ja Finnmárkku stáhtahálddašeaddji
Tromssan ja Finmarkun staatinhallittija

Vår dato:

24.05.2022

Vår ref:

2021/2969

Deres dato:

Deres ref:

2021/10963

Målselv kommune
Mellomboygveien 216
9321 MOEN

Saksbehandler, innvalgstelefon
Lill-Hege Nergård, 77642127

Uttalelse til høring og offentlig ettersyn av forslag til kommuneplanens samfunnsdel 2022 - 2032 for Målselv kommune

Statsforvalteren i Troms og Finnmark viser til Målselv kommunes brev datert 11. mai 2022 angående høring og offentlig ettersyn av forslag til kommuneplanens samfunnsdel for perioden 2022-2032.

Vårt innspill er basert på nasjonale føringer og forventninger til kommunens planlegging. Justis- og kommunalavdelingen har koordinert Statsforvalterens innspill til planforslaget.

1. Overordnet innspill til rammer for planarbeidet

Økonomi og demografiske forutsetninger

Det er viktig at kommunens samfunnsutvikling tilpasses tilgjengelig økonomiske ressurser, og Statsforvalteren anbefaler derfor at kommunen i utarbeidelse av planer tar hensyn til kommunens økonomiske situasjon og handlingsrom framover. Kommunen sier selv i kunnskapsgrunnlaget på s.17: «Kommuneøkonomien er relativt svak og at det har vært foretatt kutt i stillinger og tjenestetilbud for å få budsjettet i havn. Selv om kommunen de siste årene har gått med overskudd er den økonomiske handlefriheten begrenset». Vi anbefaler at punktet om kommuneøkonomi utvides noe og løftes inn i selve samfunnsplanen da oppdatert informasjon om kommunens økonomiske status og handlingsrom er et helt grunnleggende forhold kommunen må ta hensyn til i sin planlegging.

Det er positivt at kommunen i samfunnsplanen har fokus på samordning av samfunns- og økonomiplanlegging, og at overordnede planer skal gi føringer ned i sektorene. Kommunen skriver i planen at «Kommuneplanens handlingsdel vil sammen med økonomiplanen danne grunnlag for årsplan- og budsjett for sektorene. Ved årets slutt vil måloppnåelse evalueres og rapporteres gjennom årsmelding og årsregnskap».

Statsforvalteren ser for øvrig at kommunen allerede i gjeldende økonomiplan for 2022-2025 er i gang med en slik kobling og vi viser her til våre kommentarer i vårt brev av 23. mai 2022 om

E-postadresse:
sftfpost@statsforvalteren.no
Sikker melding:
www.statsforvalteren.no/melding

Postadresse:
Postboks 700
9815 Vadsø

Besøksadresse:
Strandvegen 13, Tromsø
Damsveien 1, Vadsø

Telefon: 78 95 03 00
www.statsforvalteren.no/tf

Org.nr. 967 311 014



blant annet kommunens økonomiske utvikling og kobling mellom samfunns- og økonomiplanlegging.

2. Innspill til planprosess og det planfaglige

Medvirkning

Statsforvalteren savner en bredere redegjørelse for hvordan en har sikret medvirkning ifm. planarbeidet. Saksframlegget viser kun til folkemøter, men lite om hvordan man konkret skal ivareta interessene til barn og unge for eksempel gjennom ulike medvirkningsmetoder.

3. Innspill til struktur og innhold

Målstruktur

En sammenhengende målstruktur er viktig for å få til koblingen mellom planene i plansystemet, og mellom de langsiktige og kortsiktige planene (kommuneplanen og handlings- og økonomiplanen). Målstrukturen fra samfunnsdelen bør videreføres og konkretiseres i underliggende planer og i handlings- og økonomiplanen. Statsforvalteren stiller seg til disposisjon ved behov for å drøfte denne koblingen nærmere.

Gjennomgående temaer/perspektiver

Planen sier ingenting om gjennomgående perspektiver. Dette er temaer som gjelder hele kommunesamfunnet og alle sektorer i kommunen, slik som folkehelse, universell utforming og klimatilpasning, og som skal implementeres og ivaretas i alt kommunen gjør. Dette kunne med fordel vært synliggjort i planforslaget.

Landbruk

Målselv kommune har et aktivt landbruk, og er med 69 aktive landbruksforetak den 5. største jordbrukskommunen i Troms og Finnmark, med tanke på antall aktive landbruksforetak. Når det gjelder landbruksareal er Målselv nest størst, med 29 400 dekar dyrka jord i drift. Innen skogbruk er Målselv størst i Troms og Finnmark.

Landbruket representerer dermed en betydelig sysselsetting og verdiskaping i Målselv, både med tanke på primærproduksjon og sekundærnæring i form av Norturas anlegg, og kjøp av varer og tjenester innen jordbruk, skogbruk og landbruksbaserte tilleggsnæringer.

Dokumentet *Kunnskapsgrunnlag kommunal planlegging* inneholder en kort statusbeskrivelse av landbruk i kapittel 4.4 og skogbruk i kap 4.5. I høringsutkastet er landbruk og skogbruk kort omtalt i kapittel 7.13, med en strategi formulert for hver. Strategien for landbruk går på å opprettholde å utvikle gårdsbrukene som er i drift, og streng vurdering av omdisponering av dyrka og dyrkbar jord. Når det gjelder skogbruk vektlegges aktivt skogbrukets bidrag til klimaregnskapet.

I likhet med de øvrige temaene i samfunnsdelen er omtalen svært overordnet. Kommunen har riktignok mulighet til å følge opp de ulike temaene gjennom temaplaner, og for landbrukets vedkommende vil det enten være som tema i *utviklingsplan næring*, eller en egen landbruksplan. Som omtalt i kommunal planstrategi er det ennå ikke avgjort hvordan landbruk skal ivaretas i temaplan. Kommunen har ikke en egen landbruksplan, men har hatt en utviklingsplan næring som utløp i 2019. I denne planen inngikk landbruk som tema. Jf. planstrategien er det planlagt rullering av utviklingsplan næring i planperioden 2020-2023.



Samfunnsdelen bør likevel gi tydeligere føringer for sektorenes virksomhet og for landbruket i videre planarbeid. Med de mange utfordringene landbruket står overfor, både med tanke på behov for bruksutbygging, tilgang på jordbruksarealer, lønnsomhet, HMS, ifrastruktur, logistikk, rovvilt, miljø og klima mm, er det mange perspektiver å ivareta. Landbruket har flere dimensjoner, med primærproduksjon som grunnlag, med ringvirkninger av dette i form av tilleggsnæringer, sekundær- og tertiærnæringer tilknyttet landbruket er også betydelige.

Et godt poeng som er kommet med i kapittel 5.4 *Næring*, er at matproduksjon er svært viktig, og at beredskapsrollen til primærnæringene er svært viktig i arbeidet med samfunnssikkerhet. Dette poengteres også i kap. 6.3.1 *Forsyningsikkerhet*.

Det kan finnes flere synergier mellom landbruk og andre sektorplaner og strategier som man vil kunne synliggjøre i samfunnsdelen, for eksempel innen reiseliv, klima- og energi, geodataplan og ROS-analyse. I tillegg kan kommunens arbeid med Inn på tunet og Ut på vidda være relevante i planer som berører helse- og sosial, eldreomsorg, skole, barnehage, rus og psykiatri mm.

Målselv har avsatt kjerneområde landbruk som hensynssone i arealplan. I høringsutkast til samfunnsdelen har kommunen satt som en strategi under kapittel 6 *Samfunnssikkerhet* at hensynssoner i arealdelen skal håndheves strengt. Det er også poengtert i kapittel 7.13 Landbruk i arealstrategien at omdisponering av dyrka og dyrkbar jord skal vurderes strengt. Samtidig, i kapittel 7.16. 1 *Dispensasjoner fra LNFR* og 7.17 *Fritidsbebyggelse* ønsker kommunen å tilrettelegge for spredt boligbygging og fritidsbebyggelse i LNFR-områder. Riktignok påpekes det også her at dyrka og dyrkbar jord ikke skal nedbygges, men drifts- og miljømessige ulemper er også et viktig perspektiv, og kommunen må knytte strenge kriterier til bolig- og fritidsbebyggelse i LNFR-områder i tråd med arealdel 2012-2025.

Når det gjelder spredt bolig- og fritidsbebyggelse har vi også tidligere påpekt at kommunen må være bevisst på drifts- og miljømessige ulemper ved nyetablering av boliger, fritidsboliger og annen bebyggelse i LNF-områder. Kommunen baserer seg på at det må søkes om dispensasjon for tildeling av enkelttomter i LNFR-områder, og har i kommuneplanens arealdel satt opp kriterier for lokalisering der landbrukets behov står sentralt. Det er fastsatt bestemmelser og retningslinjer som gjelder etablering av våningshus og kårbolig på landbrukseiendommer, landbruksbebyggelse, gjeterhytter, og retningslinjer for dispensasjon ved søknad om enkelttomter til boligformål i LNFR-områder.

Statsforvalteren anmoder likevel om at kommunen legger opp til en forvaltning der man i størst mulig grad sikrer arealer til de ulike formål gjennom arealplanarbeidet, og unngår å basere spredt utbygging til bolig- og fritidsformål på dispensasjoner.

Klima og miljø Klimaomstilling

I samfunnsdelen er det viktig at mål for å redusere klimautslipp og tilpasse seg klimaendringene blir tydelig og konkretisert. *Klimaomstilling* er et omfattende tema i dag, og bør inn i de fleste fagfelt. Kommuneplanen må vise hvordan endring i klima kan påvirke bl.a. samfunnssikkerhet, kritisk infrastruktur, natur- og kulturmiljø, befolkningens helse, samt forutsetninger for næringsutvikling etc., jf. SPR klimatilpasning.

Både klimatilpasning og utslipp av klimagasser er tett knyttet til arealbruk, spesielt til tilstanden på våtmarker, myr, landbruksareal og skog. Å beholde og øke CO₂ lagring i vegetasjon og



jordsmonn, er en relativt ny og viktig nasjonal forventning til kommunene. Ved å kartlegge disse, blir det enklere å planlegge for at klimagasser blir liggende i grunnen/biomassen.

Miljødirektoratet har en veileder som viser kommunens handlingsrom innenfor jordbruk, skogbruk og myrforvaltning:

<https://www.miljodirektoratet.no/myndigheter/klimaarbeid/kutteutslipp-av-klimagasser/klimaogenergitiltak/landbruk/>.

Vi minner om at krav til klima- og energiplanlegging og klimatilpasning i planlegging er nærmere spesifisert i den statlige planretningslinjen for klima- og energiplanlegging og klimatilpasning.

Miljø

Statsforvalteren anbefaler kommunen å søke midler til å utarbeide en kommunedelplan for naturmangfold. En slik plan vil gi et godt grunnlag for både politiske og administrative beslutninger, skape forutsigbarhet for forvaltningen, eiere og utbyggere, og være et redskap for å synliggjøre naturmangfoldet som verdi. Tilskuddet er avhengig av bevilgning over statsbudsjettet, men har vært en fast ordning de siste årene. Søknadsportalen åpner 15. desember, med søknadsfrist 1. februar. For mer informasjon, se her:

<https://soknadssenter.miljodirektoratet.no/TilskuddNaturmangfoldKommuneplanleggingSkjema/Startside/Index?s%C3%B8knadstypeId=70>

Kommunedelplanen gir kommunen en mer systematisk kunnskap om naturmangfoldet, og bidrar til at flere får kjennskap til hvilke verdier som finnes. Den gir også en god anledning til å løfte frem lokalt viktige naturområder, og kan gi et godt grunnlag spesielt for arbeidet med arealdelen, men også for eksempel i forbindelse med tilrettelegging for naturbasert reiseliv. Noen områder tåler mye besøk, andre bør med fordel skjermes. En kanalisering av aktiviteten kan bidra til en bærekraftig næringsutvikling på lang sikt.

Barn og unge

I FNs barnekonvensjon står det at barnets beste skal være et grunnleggende hensyn og at barnet har rett til å si sin mening i alle saker som angår barnet. Slike meninger skal også vektlegges i plansaker. Nesten all planlegging har innvirkning på nærmiljø og oppvekstvilkår for barn og unge på kort og/eller lang sikt. Derfor er det viktig at de som planlegger tar ekstra hensyn til barn og unge og deres behov.

Innenfor temaet *bolyst* i planforslaget nevnes barn og unge både under punkt 5.1 om oppvekst og punkt 5.2 om kultur. Det er positivt at Målselv kommune ønsker å drive aktiv forebygging og inkludering for å gi fremtidige generasjoner et best mulig utgangspunkt i livet, og med mest mulig fokus på kvalitet. Dere skriver i kommuneplanens samfunnsdel at kommunestyret har bestilt en oppvekststrategi. Oppvekst er å gi alle barn og unge trygge, gode og likeverdige utviklingsmuligheter. Vi opprettholder vår tidligere uttalelse om at det bør utarbeides en helhetlig oppvekstplan som en kommunedelplan, som ivaretar hele oppvekstområdet og det tverrsektorielle arbeidet på området. I en slik oppvekstplan vil dere bedre kunne konkretisere løsninger på de utfordringene dere ser i kommunen når det gjelder barn og unge, som infrastruktur, kulturtilbud, et trygt og godt skolemiljø etc. Statsforvalteren mener det er viktig at en oppvekstplan for barn og unge og kommuneplanens samfunnsdel bygger på hverandre og at dette synliggjøres i planleggingen.



Slik som for kommuneplanen, må også en ev. kommunedelplan for oppvekst kobles mot kommunens handlings- og økonomiplan, og vil dermed få større tyngde og virkning enn en strategi. Statsforvalteren vil oppfordre sterkt til at barn og unge prioriteres i planarbeidet.

Helse

Helse og omsorg

Planforslaget viser at kommunen vil få betydelige utfordringer fram mot 2050 med økende antall eldre. Det vil være meget krevende for kommunen å levere helse- og omsorgstjenester til denne målgruppen. Det er viktig å drive et systematisk helsefremmende og forebyggende arbeid rettet mot eldre, slik at man utsetter tidspunktet der eldre får funksjonstap og trenger omsorgstjenester. I samfunnsdelen kan kommunen med fordel fastsette overordnede mål og strategier for å møte denne utviklingen. Planforslaget viser til Leve hele livet-reformen. Det er positivt at kommunen vil revidere sin helse- og omsorgsplan. Men det er ikke tilstrekkelig at bare helse- og omsorgssektoren iverksetter Leve hele livet-reformen og forbereder seg på et økende antall eldre. Tilretteleggingen for et aldersvennlig samfunn må ivaretas bredt i kommunen, og forankres i planverk i flere sektorer. I tillegg må kommunen jobbe systematisk sammen med frivilligheten.

Folkehelsearbeid

Kommunen har ikke laget en oversikt over helsetilstanden. Dette har vært et krav i folkehelseloven siden 2012. Det er viktig å ivareta hensyn til befolkningens helse i all planlegging. Intensjonen fra lovgiver er at oversikten over helsetilstanden skal være del av kunnskapsgrunnlaget for kommunal planlegging innen alle sektorer. Folkehelseloven sier at overordnede mål og strategier for folkehelsearbeidet skal inngå i samfunnsdelen, og bygge på funn fra oversiktsarbeidet. Derfor er det en betydelig ulempe for kommunen at oversikten skal utarbeides etter at samfunnsdelen er vedtatt. Når oversikten over helsetilstanden er utarbeidet bør kommunen ta høyde for at man kan få fram resultater som vil ha betydning for mål og strategier i kommunens planverk.

Samfunnssikkerhet

Det er positivt at Målselv har valgt å prioritere samfunnssikkerhet og beredskap i kommuneplanen. Kommunens målsetninger og begrunnelse for prioriteringen av dette området er tydelig beskrevet. Planen bærer preg av at Målselv er bevisst på risikobildet i kommunen, og tenker helhetlig i sitt arbeid med samfunnssikkerhet.

Kommunens helhetlige risiko- og sårbarhetsanalyse er sist revidert i 2017. I planstrategien for 2020-2023 nevnes det at ROS-analysen bør revideres i sammenheng med kommuneplanens samfunnsdel og arealdel. En revisjon av helhetlig ROS kan bidra til å avdekke nye risikoområder som må hensyntas i arealstrategien, eksempelvis knyttet til begrensninger på arealbruk som følge av klimaendringer og naturfarer. Videre bør også rapporten og ROS-analysen fra totalforsvarsarbeidet inngå som en del av kunnskapsgrunnlaget for kommunens planarbeid.

Arealforvaltning og boligpolitikk

Arealstrategi

Arealstrategien i kapittel 7 gir få konkrete føringer og signaler om ønsker for et framtidig utbyggingsmønster i kombinasjon med ressursforvaltning. I praksis utsettes alle sentrale avklaringer og prioriteringer til kommunen skal utarbeide kommuneplanens arealdel. Slik arealstrategien er utformet har den en begrenset funksjon som bindeledd mellom kommuneplanens samfunnsdel og kommuneplanens arealdel.



Statsforvalteren vil gi mer detaljerte og omfattende innspill til fagområder når planprogrammet for kommuneplanens arealdel skal utarbeides. I denne fasen av planarbeidet vil Statsforvalteren gi noen korte kommentarer knyttet til noen sentrale utfordringer.

Målselv kommune har svært gode arealressurser innen jordbruk, skogbruk, reindrift og naturtyper, - et faktum som kommunen er vel kjent med gjennom tidligere kommuneplanprosesser. Topografi og ressurslokalisering gir kommunen utfordringer med å plassere boliger, hytter, nærings- og industriområder, massetak mm uten å komme i berøring med det nevnte ressursvernet. Arealstrategien bør derfor synliggjøre denne utfordringen og tidlig markere hvordan kommunen vil håndtere et ressursvern i kombinasjon med ønsket utbyggingsmønster. Dette er viktige signaler når kommunen ber om innspill fra innbyggerne og næringsliv om ulike utbyggingsbehov, for eksempel omfang og lokalisering av boliger, hytter, næringsarealer mm, jfr pkt 7.16 og 7.17. Innledningsvis vil Statsforvalteren ha en restriktiv holdning til omdisponering av naturressurser.

Statsforvalteren vil spesielt holde fram Statlig planretningslinje for samordnet bolig-, areal-, transportplanlegging som gir gode signaler om prinsipper for et utbyggingsmønster. Det er særlig viktig å trekke tydelige grenser mellom tettstedsutvikling og LNFR-arealene. Målselv har flere tettsteder og vil slik sett ha en utfordring med å balansere utviklingen i alle deler av kommunen, jfr kap 8.

Videre vil Statsforvalteren peke på at kommunen skal kartfeste landbrukets kjerneområder ved revisjonen av kommuneplanens arealdel, jfr Regional plan for landbruk i Troms fra 2014. Kommunen legger opp til at landbrukets kjerneområder skal være førende i arealstrategien, jfr pkt 7.13. Dette fordrer at kommunen tidlig avklarer hvilke arealer som skal gå inn i dette temakartet. LMD og KDD har i brev datert 11.03.2022 skjerpet jordvernet, noe som vil berøre Målselv i høy grad ut fra kommunens jord- og skogressurser. Landbruksdirektoratet har satt av tilskuddsmidler for å utarbeide en egen jordvernplan, noe alle kommuner i Troms og Finnmark er orientert om.

I punkt 7.15 omtales reindriftsnæringen ganske kort. Reindriften er en arealkrevende næring, og sentrale arealer bør derfor sikres etter samme metodikken som kartfestingen av landbrukets kjerneområder. Særlig viktig er flyttleier. I Målselv er det både norsk og svensk reindrift, og dette vil stille krav til medvirkning i det videre arbeidet med både kommuneplanens arealdel og samfunnsdel. Kommunens strategi for å ivareta reindriftens arealgrunnlag er noe passiv i forhold til kommunens utfordringer.

Oversikt over kommunens naturtyper er viktig når utbyggingsmønster skal avklares, jfr pkt 7.6 og 7.10. Statsforvalteren vil anbefale at også sentrale naturtyper kartfestes etter samme metode som landbrukets kjerneområder. Miljødirektoratet anbefaler at et slikt kartgrunnlag utarbeides, og det vil være et viktig verktøy i det senere arbeidet med kommuneplanens arealdel. Naturmangfold vil være et sentralt moment når det framtidige utbyggingsmønsteret skal avklares.

I deler av Målselv kommune er det en svært utfordrende byggegrunn med marine sedimenter, for eksempel Karlstad. Sikker byggegrunn må derfor være et viktig element i utformingen av det framtidige utbyggingsmønsteret, jfr pkt 7.1.



Boligpolitikk og boligsosiale forhold

Bolig og bolyst er et satsingsområde i planforslaget. Det handler primært om kommunens tilrettelegging for at nye innflyttere skal kunne skaffe seg en bolig. Det boligsosiale arbeidet i kommunens regi er ikke nevnt. Statsforvalteren anbefaler at planen også omtaler kommunens arbeid rettet mot de vanskeligstilte på boligmarkedet, som over tid sliter med å skaffe seg et godt sted å bo. Dersom kommunen har en boligpolitisk eller boligsosial plan kan det med fordel nevnes i samfunnsdelen. Husbanken har betydelige virkemidler på dette området som kommunen kan ha nytte av. Vi viser til «Alle trenger et trygt hjem - Nasjonal strategi for den sosiale boligpolitikken (2021 – 2024)».

Med hilsen

Per Elvestad (e.f.)
assisterende justis- og kommunaldirektør

Lill-Hege Nergård
seniorrådgiver plan

Dokumentet er elektronisk godkjent

Kopi til:

Troms og Finnmark fylkeskommune

Fylkeshuset, Postboks 701

9815 VADSØ

Kontaktpersoner fagområder:

Landbruk: Karianne Holm-Varsi, tlf. 78 95 05 70

Barn og unge: Maria Ø. Sjøvik, tlf. 77 64 22 61

Helse: Anders Aasheim, tlf. 77 64 24 78

Miljø: Iris Hallen, tlf. 78 95 03 21

Universell utforming og likestilling: Lone A. Høgda, tlf. 77 64 21 36

Reindrift: Biret Risten Eira, tlf. 78 48 46 06

Samfunnssikkerhet: Elin Larne, tlf. 78950322

Demografi og økonomi: Marianne Winther Riise, tlf. 77 64 20 42

Fagkoordinator samfunn og klima: Lill-Hege Nergård, tlf. 77 64 21 27





Adresseinformasjon fylles inn ved ekspedering. Se mottakerliste nedenfor.

Dato: 24.06.2022

Dok.nr: 22/07660-6

Deres ref:

Saksbehandler: Synnøve Lode

Uttalelse - kommuneplanens samfunnsdel for Målselv kommune 2022-2032

Troms og Finnmark fylkeskommune skal som regional planmyndighet veilede og bistå kommunene i deres planleggingsoppgaver. Ved utarbeidelse av kommuneplaner og reguleringsplaner skal fylkeskommunen ivareta interesser som berører kulturminne-, kulturmiljø- og landskapshensyn, friluftsliv, samordnet bolig- areal- og transportplanlegging, kjøpesenter, regional plan eller planstrategi, barn og unges interesser, universell utforming, fylkesveger, havbruksinteresser og akvakultur. Etter folkehelsesloven har fylkeskommunen også et ansvar for å ivareta folkehelse i planleggingen og samfunnsutviklingen. FNs bærekraftsmål og klimaloven legges til grunn for fylkeskommunens vurdering av plansaker.

Troms og Finnmark fylkeskommune viser til deres oversendelse, datert 11.05.22, med høringsfrist 24.06.22. Seksjon for areal- og samfunnsplanlegging, Troms, har samordnet uttalelsen fra Troms og Finnmark fylkeskommune på vegne av våre ulike fagområder.

Overordnet planverk

Målselv kommune har kommunal planstrategi for perioden 2020-2023. I denne ble det vedtatt å revidere kommuneplanens samfunnsdel fra 2015. I kommunal planstrategi ble det også vedtatt å revidere kommuneplanens arealdel.

Visjon og formål

En visjon kan defineres som et bilde man maler om fremtiden til kommunen. Den kan gjerne være ambisiøs, men samtidig være mulig å gjøre til virkelighet. En visjon utfordrer det som er bestående, altså det man vil forbedre. Her kan gjerne Målselv være tydeligere i sin visjon. Det kan man gjøre ved å ta utgangspunkt i hva som er formålet med revidering av samfunnsdelen. Et tydelig formål med planen kan gjerne gjengis her, underliggende for visjonen. Hvor vil man og hvordan oppnår man det?

Mål i innsatsområdene

Kommunen tar for seg mange temaer og har mange ønsker for den videre utviklingen. Generelt sett er det i flere sammenhenger at målene ikke kommer tydelig nok frem og heller ikke hvordan man vil jobbe for å nå disse. Dette henger nok litt sammen med punktet over, og kunne vært mer tydelig.

Tematiske innspill

Satsingsområder

Bolyst trekkes fram som et av tre hovedtema og satsingsområder. Tematikken har en god kobling opp mot bærekraftmålene. Tematikken rommer mye, og fylkeskommunen ønsker å understreke viktigheten av nærmiljø, generasjonsoverskridende møteplasser og mulighetene for hverdagsfriluftsliv. Dette er viktig i et folkehelseperspektiv.

Det er også positivt at Målselv som nasjonalparkkommune trekkes fram som et satsingsområde. Målselv har større sammenhengende områder med villmarkspreget også utenfor nasjonalparken. Hvilket ønske har kommunen om å ivareta kvaliteten i disse områdene framover? Fylkeskommunen anbefaler kommunen å se nasjonalparken og omliggende områder i sammenheng, også med perspektiv over kommune- og landegrensene. Kommune bør også vurdere hvilken rolle den vil ta som nasjonalparkkommune også sett opp mot motorferdsel. I samfunnsdelen fremkommer det at motorsport er etterspurt. Fylkeskommunen anbefaler å synliggjøre at tematikken også er omdiskutert, slik at fordeler og ulemper nyanseres.

Arealstrategi trekkes også frem som et satsingsområde i planen. Arealstrategi er mer å anse som et verktøy, som kommunen også viser til, og er et bindeledd mellom kommuneplanens samfunnsdel og arealdel.

Bærekraftig miljø og klima

Fylkeskommunen viser til statlige planretningslinjer for klima- og energiplanlegging og klimatilpasning kap 4.3:

«Kommuneplanens samfunnsdel skal inkludere en overordnet vurdering av om klimaendringer vil påvirke langsiktige utfordringer, mål og strategier. Vurderingen skal skille mellom forhold av betydning for arbeidet med kommuneplanens arealdel, og forhold av betydning for kommunesamfunnet som helhet og kommunen som organisasjon. Samtidig bør kommunen kartlegge økosystemer og arealbruk med betydning for klimatilpasning. Spesielt våtmarker, myrer, elvebredder og skog som kan dempe effektene av klimaendringer er viktige å ivareta i arealplanleggingen. Forvaltningen av skog og jord kan også bidra med forsyning og opprettholdende tjenester som er viktige å ivareta. I kommuneplanens samfunns- og handlingsdel, samt andre relevante planer, bør kommunen basert på lokale forhold, vurdere hvordan endringer i klima kan påvirke blant annet samfunnssikkerhet, kritisk infrastruktur, natur- og kulturmiljø, befolkningens helse, samt forutsetninger for berørte næringer, og hvordan dette skal følges opp.

I kapittel 6 Samfunnssikkerhet vises det til at kommunen har utarbeidet en helhetlig ROS, og i kapittel 6.3 og 6.4 er man inne på klimaendring og klimatilpasning, og man påpeker blant annet manglende farekartlegginger.

I oversikten «slik gjør vi det» er det derimot uklart når og hvem som skal ha ansvar for å følge opp hva, dette bør kommunen ha et bevisst forhold til.

Arealstrategi er i planprogrammet utpekt som satsingsområde 3. Men i kapittel 7 Arealstrategi peker man på at *det skal være attraktivt å bo i Målselv enten man bor sentralt i Bardufoss, i tettstedene eller utkantstrøk, det skal være tomter til alle, i ulike størrelser som tilfredsstillende boligbyggernes behov.* Dette åpner for det meste, og viser ikke hva kommunen prioriterer. Bardufoss har fått bystatus, men hva innebærer dette for kommunen og fremtidig planlegging?

Fylkeskommunen vil påpeke at man i en arealstrategi er ment å gi klare føringer til en arealdel, hvor mener kommunen det er riktig å fortette sett i forhold til klimafotavtrykk og transportbehov?

Fylkeskommunen viser til statlige planretningslinjer for samordnet bolig-, areal- og transportplanlegging kap 3 *Planlegging av arealbruk og transportsystem skal fremme samfunnsøkonomisk effektiv ressursutnyttelse, god trafiksikkerhet og effektiv trafikkavvikling. Planleggingen skal bidra til å utvikle bærekraftige byer og tettsteder, legge til rette for verdiskaping og næringsutvikling, og fremme helse, miljø og livskvalitet.*

Utbyggingsmønster og transportsystem bør fremme utvikling av kompakte byer og tettsteder, redusere transportbehovet og legge til rette for klima- og miljøvennlige transportformer.

Det som er positivt, er at kommunen i kap. 7.16.1, dispensasjon fra LNFR, peker på at *dyrka og dyrkbar mark ikke skal nedbygges. Av hensyn til naturmangfoldet skal naturområder som myr/våtmark, kulturlandskap og kulturminner gis vern.* Her vil fylkeskommunen legge til at kommunen også må vurdere klimagassutslipp fra både myr/våtmark og skogsmark når man tilrettelegger for ny bebyggelse i en rullering av KPA.

I kapittel 7 under bærekraft og klima vises det til Norges handlingsplan for å nå bærekraftmålene innen 2030, Meld. St 40 (2020-2021), og det sies videre at Norge har satt 24 mål for miljøet.

Hva som er Målselv sine miljømål og hvordan man vil jobbe med å nå målene, kommer ikke klart frem, fylkeskommunen ber om at man vurderer dette.

Kapittel 9 Arealbruk ser ut til å være setninger hentet fra planprogrammet og ikke et resultat av en arealstrategi.

Frivillighet

Det er positivt at Målselv i 5.2 understreker at frivilligheten er en viktig ressurs som må tas vare på. Kommunen trekker fram synliggjøring av tilbudene som en utfordring. Fylkeskommunen oppfordrer til å ha en god og oppdatert oversikt over frivilligheten i kommune, så vel som at kommunen legger til rette for forutsigbarhet og tilstrekkelig økonomiske rammer. Kommunen bør sikre møteplasser for frivilligheten, samt møteplasser på tvers mellom frivillighet, offentlige og private. Gode prosesser for reell og aktiv medvirkning er også avgjørende å legge opp til. Fylkeskommunen oppfordrer Målselv kommune å benytte Frivillighetens år 2022 til å gi frivilligheten et ekstra løft som gjennom planmessig arbeid får positive virkninger framover.

Fylkeskommunen synes det er gledelig at kommunen ønsker å tilrettelegge for frivilligheten i de fem kretsene innunder punkt 8. For å kunne iverksette dette punktet best mulig, anbefales det å konkretisere hvordan kommunen ønsker å tilrettelegge for frivilligheten, og hva som er de viktigste virkemidlene.

Friluftsliv

I 7.8 beskrives kommunens store muligheter for friluftsliv. Det er positivt at det inkluderes et punkt om å se på nye arealer med behov for statlig sikring for friluftsliv.

Fylkeskommunen anbefaler å styrke fokus på nærturområder og mulighetene for hverdagsfriluftsliv. Dette er avgjørende for bolyst og folkehelse. Fylkeskommunen minner om at Målselv kommune i 2021 vedtok kommunedelplan for idrett, fysisk aktivitet og friluftsliv 2021-2024 med en integrert del om plan for friluftslivets ferdselsårer. På s. 69 i planen fremkommer

en rekke resultatmål hvor flere kan være aktuelle å inkludere i arealstrategien. Blant annet kan nevnes:

- Følgende områder skal ha maks 500 meter til nærmeste ferdselsåre: Holt, Skjold, Rundhaug, Moen, Olsborg, Karlstad, Målsnes, Andslimoen, Andselv, Heggelia.
- Alle skoler, barnehager, eldresenter/helsetun skal ha en turvei/sti eller turrute tilpasset deres bruk i umiddelbar nærhet

Fylkeskommunen mener det er positivt at Målselv har inkludert planlagt besøksforvaltning i samfunnsplanen. Det synes i hovedsak å være forebygging av slitasje på natur som trekkes fram. Kommunen kan gjerne også inkludere kulturverdiene, samt lokalsamfunnspektivet i tråd med Miljødirektoratets nye veileder *Besøksforvaltning i mye besøkte naturområder*. Besøksforvaltningen bør i særlig grad kobles til Målselv som nasjonalparkkommune og arbeidet med reiseliv (7.12).

I arealstrategien synes det å forekomme mange generelle hensyn og arealformål som kan spilles inn i sammenheng med kommuneplanens arealdel. Fylkeskommunen stiller spørsmål ved kommunens egne prioriteringer og i hvilken grad alle de ulike hensynene og intensjonene kan spille godt sammen. Dette gjelder også innenfor spørsmålet om bærekraftig besøksforvaltning. Er det noen spesifikke områder kommunen allerede i dag ønsker å satse på knyttet til mer ferdsel, ivareta som stille områder, bygge opp ny reiselivsaktivitet rundt e.l.? En mest mulig konkret arealstrategi vil gjøre det lettere å omsette intensjonene i arealdelen.

Fylkeskommunen anbefaler et punkt i arealstrategien om særlig aktsomhet og ivaretagelse av strandsone og 100-metersbelte langs vassdrag.

Folkehelse

I fylkeskommunen sitt innspill til planprogram for kommuneplanens samfunnsdel for Målselv kommune 2021-2032 ble den nasjonale satsningen med lokal iverksetting som er **Program for folkehelsearbeid i kommunene (2017-2027)** omtalt.

Målgruppe er barn og unge 0-24 år. Programmet omhandler tiltaksutvikling og evaluering for å fremme psykisk helse, rusforebygging og livskvalitet. Helsedirektoratet har nasjonalt ansvar for tilskuddsordningen og fylkeskommunen forvalter midlene til gjennomføring lokalt. Senja kommune er pilotkommune i programmet for Midt-Troms. Alle tiltak/metoder som utprøves innen rammen av tilskuddsordningen skal evalueres, og et delmål er at kommunene skal styrke sin kompetanse på egenevalueringer.

Våren 2022 tok Målselv kommune kontakt med Troms og Finnmark fylkeskommune med ønske om å være en del av programmet. Fylkeskommunen oppfordrer Målselv til å forankre dette arbeidet ved å inkludere det i kommuneplanens samfunnsdel.

Transport, samferdsel og fylkesvei

Målselv kommune satser på Bystatus Bardufoss, og samfunnsdelen er første ledd i arbeidet med å skape innhold i bystatusen. Byen Bardufoss strekker seg fra Bardu grense til Andslimoen, og er et langstrakt sentrumsområde der en er avhengig av biltransport. Kommunen ønsker å styrke og legge til rette for utbygging og etablering i Bardufoss, samtidig som en vil utvikle de ulike tettstedene. For å unngå et betydelig økt transportbehov er det imidlertid viktig at tilbud om barnehage, skole, dagligvarehandel og drivstoff opprettholdes.

Spredt utbygging i form av randbebyggelse langs veiene er utfordrende i forhold til trafiksikkerhet (avkjørsel og ferdsel på og langs veien), fremkommelighet og miljø (støy og

støv). Slik utbygging medfører ofte krav til vegeier om trafikksikkerhetstiltak i form av etablering av blant annet bussholdeplasser, gang- og sykkelveger, nedsatt fartsgrense og miljøtiltak som støyskjermer. Målselv kommune må derfor være bevisst i forhold til hvilke områder som tilrettelegges for spredt bebyggelse.

Arealstrategi

Utforming av arealstrategier er ikke en lovpålagt oppgave iht. plan- og bygningsloven. Den kan være et nyttig verktøy for å koble sammen kommuneplanens samfunnsdel og arealdel og det er positivt at Målselv kommune har fokus på dette.

Fylkeskommunen anser både kapittel 7 om arealstrategi og kapittel 8 om geografiske satsningsområder som førende for kommunens ønsker for arealutvikling i kommunen. Innledningsvis i kapittel 7 viser kommunen til overordna hensikt med å utarbeide arealstrategier som er forankra i retningslinjer fra regjeringen og bærekraftmål. Kommunen kan med fordel også konkretisere *hvordan* man ønsker å benytte arealstrategiene utover kommuneplanens arealdel, reguleringsplaner og temaplaner. På hvilken måte tenker Målselv å trekke de inn i arealarbeidet sitt og i sin saksbehandling? Selv om viktigheten av arealstrategier som kobling mellom samfunnsdelen og arealdelen ofte fremheves, vil de også kunne virke førende for kommunens dispensasjons- og byggesaksbehandling.

Når fylkeskommunen har vurdert kommunens arealstrategier har vi sett på om de vil kunne gi føringer for hvordan kommunen ønsker å benytte arealene sine. Formuleringer som «se på muligheten for» og «ønsker å avklare» er i utgangspunktet lite håndfaste og gir ingen tydelige strategier – men de må gjerne belyses som tema/føringer man foreløpig er usikre på, men ønsker å avklare i videre planlegging. Vi er også usikre på hvordan noen av temaene er tenkt da de i utgangspunktet ikke inneholder strategier, men kun viser til overordna retningslinjer (eks. samfunnssikkerhet, bolyst, miljø).

Kapittel 7 angir strategier basert på tema mens kapittel 8 angir strategier/satsningsområder basert på fem kretser i kommunen. Vår oppfatning av satsningsområdene for de fem kretsene er at de er veldig generelle og veldig mange av dem er felles for alle fem. Vil det kunne være formålstjenlig å trekke ut alle strategiene som er felles for alle kretsene i et eget underkapittel?

Strategiene sier videre lite om utbyggingsmønster for kommunen – slik det er formulert nå ønsker man utbygging i hele kommunen. Hvor er det potensial for fortetting? Hvor ønsker man utvikling av nye (større) områder? Er det områder i kommunen som er best egnet for (ulike typer) næringer eller boligtyper? Hvor ønsker man *ikke* å bygge ut? Kan man dele inn tettstedene i kommunen basert på ulike nivåer (kommunesenter/by, områdesenter, nær-/bygdesenter) og hvilke funksjoner de skal ha? Er det mulig å se på rekkefølge for utbygging/prioritering av områder? «Å tilrettelegge for boligbygging» m.fl. er en satsing innenfor hver av kretsene som angir lite føringer – de er *hvordan* man ønsker å tilrettelegge som vil gi de mer konkrete strategiene.

I tillegg til de temaene som kommunen har gått igjennom savner vi en vurdering av strategier knyttet til sjø/kystsoner og utbygging langs sjø og vassdrag. I tillegg er det ingen fokus på Bardufoss med sin bystatus – hvilke ambisjoner og strategier har man knyttet til dette?

Fylkeskommunen anbefaler kommunen å bruke arealstrategiene som verktøy for første filtrering av arealinnspill som kommer til kommuneplanens arealdel. Slik vi leser arealstrategiene vil det meste av arealinnspill kunne tas med direkte videre til konsekvensutredning, noe som potensielt legger opp til mer ressurskrevende arbeid enn nødvendig.

Avslutningsvis vil kommunens strategi med tilrettelegging for bolig- og næringsutbygging i alle de fem kretsene kunne utfordre statlige planretningslinjer for samordnet bolig-, areal- og transportplanlegging. Hvordan man skal håndtere denne utfordringer kan med fordel belyses i arealstrategien.

Troms og Finnmark fylkeskommune ønsker Måselv lykke til med ferdigstilling av kommuneplanens samfunnsdel.

Med hilsen

Anne Øvrejorde Rødven
Seksjonsleder

Synnøve Lode
Spesialrådgiver

Dokumentet er elektronisk godkjent og har ingen signatur

Mottakere:
MÅSELV KOMMUNE

Kopi til:
STATSFORVALTEREN I TROMS OG FINNMARK



Målselv kommune
Mellombygdveien 216
9321 MOEN

ÁŠŠI/SAK
21/1698 - 6

MIN ČUJ./VÅR REF.
22/20173

DIN ČUJ./DERES REF.
2021/10963

BEAIVI/DATO
08.06.2022

Uttalelse til Kommuneplanens samfunnsdel 2021-2032 - Målselv kommune

Vi viser til deres brev datert 11.5.2022 angående høring og offentlig ettersyn av kommuneplanens samfunnsdel for Målselv kommune. Vi viser også til vårt innspill til oppstart datert 16.4.2021.

Kommuneplanens samfunnsdel trekker frem tre satsingsområder for Målselv-samfunnet: Bolyst, Samfunnssikkerhet og Arealstrategi. For hvert av områder er det definert målsettinger og strategier for å nå målene. Som vedlegg presenteres nærmere detaljer om ulike samfunnsforhold.

Satsingsområde Bolyst

I innspillet til planarbeid etterlyste Sametinget at kommunen bør gjøre en vurdering av status, muligheter og utfordringer i forhold til samisk språk og kultur i barnehage og skole. Sametinget kan ikke se at dette er gjort i samfunnsdelen. Derimot vises det i dokumentet til at det skal utarbeides en oppvekststrategi. Sametinget anmoder at samiske barnas rettigheter til samisk språk og kultur i skole og barnehage ivaretas i oppvekststrategien.

Sametinget ser pilot-prosjektet «*Min áigi ovttas – Vår tid sammen*» som er et samarbeid mellom Sameskolen i Troms og Målselv kulturskole som positiv bidrag til synliggjøring av samisk kultur i Målselv. I tillegg kan kommunen med fordel nevne at de kommunen er vertskap for Sameskolen i Troms, som eies av staten. Med bakgrunn i dette, samt at det er samisk befolkning i kommunen, savner vi allikevel overordnede strategier for styrking av samisk språk og kultur i kommunen. Dette gjelder både arbeidet med helse og omsorg, folkehelse og næringsutvikling.

Satsingsområde Arealstrategi

Målselv kommune omtaler reindrift i arealstrategien ved å konstatere at arealkrevende næring og at Målselv kommune skal ivareta og tilrettelegge for utvikling av samisk næring og kultur gjennom tilgang til utmarksarealer som gir vekst og utviklingsmuligheter i tråd med næringen sine behov. Som strategi vises det til at regional plan for reindrift skal hensyntas i arealdelen.

Arealstrategien omtaler også fritidsbebyggelse i kommunen og kommunen foreslår som strategi at i forbindelse med rullering av arealplanen må det vurderes mulighet til

etablering av ny spredt fritidsbebyggelse i LNFR områdene etter konkrete innspill fra grunneiere.

Sametinget påpeker at disse to målsettinger – ivaretagelse av reindriftas arealgrunnlag og økt fritidsbebyggelse i LNFR-områder kan komme i konflikt med hverandre.

Sametingets planveiledere kapittel 5. Viktige hensyn å ta for kultur og samfunnsliv påpeker at planlegging og enkeltvedtak:

Bør virke til at utbygging for hytter og hytteområder som hovedregel skjer etter reguleringsplan der også aktuelle infrastrukturtiltak til slike hytteområder inngår i planen. Hyttebebyggelse bør være mest mulig samlet for å konsentrere belastningen på naturgrunnlaget. Større utbygginger bør styres gjennom kommuneplanens arealdel.

Sametinget viser til vårt innspill til planprogrammet der vi anmodet at kommunen legger til rette for samisk medvirkning lokalt. Vi minner også om endringen i Sameloven kap. 4, som tredde i kraft 1. juli 2021. Vi viser her til at kommunen har konsultasjonsplikt overfor representanter for berørte samiske interesser (§ 4-4). Sametinget forventer at kommunen undersøker med direkte berørte samiske interesser om det er behov for konsultasjon om arealstrategien og om samisk reindrift eventuelt har behov som bør tas med i arealstrategien.

Dearvvuodaiguin/Med hilsen

Sten Olav Heahtá
juogushoavda / seksjonssjef

Elina Hakala
seniorráđdeaddi/seniorrådgiver

*Dát reive lea elektrovnnalaččat dohkkehuvvon ja sáddejuvvo vuolláičállaga haga./
Dette dokumentet er elektronisk godkjent og sendes uten signatur.*

Reivve vuostáiváldi / Hovedmottaker:

Målselv kommune

Mellombygdveien 216

9321

MOEN



Folk først. **Måselv Venstre**

Innspill til Samfunnsplanen 2022-2032

Høringsfrist 24.06.2022

Planutkastet er fra planprogrammet til høringsutkastet blitt redusert til bare tre hovedtema: (1) Bolyst, (2) Samfunnssikkerhet og (3) Arealstrategi. I utkastet dekker altså Bolyst de største tjenesteområdene, som hver for seg hadde fortjent egen plass som hovedtemaer. Andre hovedtema i den nye samfunnsplanen burde være **Skole og oppvekst, Helse og omsorg, Næringsutvikling, Boligpolitikk og boligbygging, Senterutvikling og kjøpsenterutvikling, samt Kommunens administrative og politiske organisering** mtp tjenester og oppgaveløsning.

Generelt:

Kommuneplanens samfunnsdel skal behandle langsiktige utfordringer, herunder bærekraft, miljømessige utfordringer og utfordringer knyttet til universell utforming. Den skal behandle korte og langsiktige mål og strategier for kommunesamfunnet som helhet og kommunen som organisasjon, - for sektorene så vel som utvalgte målgrupper. Den bør inneholde en beskrivelse og vurdering av alternative strategier for samfunnsutvikling, sektorenes virksomhet og langsiktige arealbehov, og begrunne strategien kommunen vil legge til grunn.

Det kan bli for mye situasjonsbeskrivelse i en plan som skal være retningsgivende for andre planer i framtida. Det mangler drøftinger med anbefalte slutninger for planperioden. Målbare parameter må uttrykkes i samfunnsplanen, slik at de kan anvendes i de årlige budsjettene/handlingsplanene og årsmeldingene slik at vi kan vite om vi når målene i denne hovedplanen.

2 Visjon

Nytt forslag: ***Mulighetslandet Måselv.***

Begrunnelse: Det foreslåtte tillegget «sammen skal vi ta det i bruk» vil som generelt utsagn stå i motstrid til påfølgende avsnitt om FN's bærekraftsmål, og nødvendig landskapsvern av nasjonalparker, viktige vann- og våtmarksområder og bevaring av utsatte arter. Nasjonale og internasjonale bærekraftsmål skal også oppfylles lokalt.

Tillegget om å ta land i bruk underkommuniserer samtidig fokus på folk og velferdstjenester, som er kommuneorganisasjonens kjerneoppgave. Kortversjonen holder for alt.

Bruk samme visjon/ slagord som i forrige Samfunnsplan.

Til 4.1 Demografisk utvikling

Utkastet legger SSBs forventete befolkningsutvikling til grunn. Her bør det ikke bare konstateres, men legges inn mål for endring, i tråd med Bolystprosjektets intensjon.

Forslag til mål:

Måselv kommune skal legge til rette for barnefamilier og rekruttere tilflyttere fra inn- og utland med mål om å øke innbyggertallet, og dermed inntektsgrunnlaget for kommunens tjenester og for næringslivet. Det er et særlig mål å rekruttere flere sertifiserte innen skole- og helsesektoren.

Innspill/kommentarer til punktene:

- **5. Bolyst** side 9, 6.
- **Samfunnsikkerhet** side 13,
- **7. Arealstrategi** side 16 i Samfunnsplanen.

Ref 5.1 Oppvekst. I Måselv skal vi drive aktiv forebygging og inkludering for å gi framtidige generasjoner et best mulig utgangspunkt i livet. Fokuset skal være på kvalitet i tilbudet.

Måselv skal fortsatt ha skoler og barnehager med kvalitet. I tiårsperioden må struktur fortløpende vurderes i forhold til utviklingen av barnetallet for å sikre barna gode læringsmuligheter.

Måselvskolen ligger langt over snittet for Troms i antall lærere uten lærerutdanning. Det skal være et mål at kommunen innen 2024 har halvert antall usertifiserte lærere, med mål om full dekning av lærere med profesjonsutdanning i løpet av planperioden.

Måselv skal ha et bredt kulturskoletilbud med en egenandel som gjør det mulig å delta for alle som ønsker det.

Ref 5.2 Kultur.

Måselv skal ha gode møteplasser i bygdesentrene, et bredt kultur- og kulturskoletilbud, og et aktivt friluftsliv og idrettsarenaer. Rustahøgda skal være opplagte arenaer for regionale, nasjonale og internasjonale sportsstevner. Råvatn skal være arena for landsskytterstevner minst hvert tiende år. Moen stadion skal rehabiliteres, primært for friidrett.

Bibliotekstjenesten i Målselv organiseres med et hovedbibliotek i Istindportalen med filial i Øverbygd og på Olsborg. Filialen i Høgtun kulturklynge åpnes, eventuelt integrert med et nytt Samisk språksenter.

Kulturavdelingen og kulturskolen flyttes til Høgtun Kulturklynge. Målselv skal ha et bredt kulturskoletilbud med en egenandel som gjør det mulig å delta for alle som ønsker det.

Ref 5.3 Helse og omsorg.

Istedenfor å nevne behandlingen av Folkehelseoversikten, bør det stå at Folkehelseoversikten skal legges til grunn for planlegging og dimensjonering av helsetjenesten i kommunen.

Kapitlet må gi retning: Kommunen skal i planperioden ha særskilt fokus på livslyst og trivsel: psykisk helse og utenforskap hos barn og unge, livsstil og ernæringsutfordringer, og tilrettelegging av omsorg og aktivitet for en sterkt stigende andel eldre.

Ref 5.4 Næring (inkludert Bystatus). Byen Bardufoss.

Bardufoss er knapt blitt by, og næringslivet må gis utviklingsmuligheter istedenfor planmessige begrensninger. Byen er og vil forbli lang med flere tette boområder, og av miljømessige grunner bør det finnes detaljhandler i alle deler av byen, ikke bare begrenset til Andselv.

Kommunen må nå ha som mål å få endret *Regionalplan for Handel og Service* slik at Bardufoss by får de samme rammevilkårene for å drive detaljhandel som i dag er begrenset fra «Sørreisakrysset til Skogbrukets hus». Med sjefen for Hæren, sjefen for Brigade Nord, Maritim helikopterving og Bardufoss flystasjon lokalisert til Bardufoss, bør Bardufoss bli oppgradert som senter for Forsvarets aktiviteter i fylkesplanen for handel og service. Hvis Målselv kommune ønsker å gjøre endringer knyttet til regler om handel og service i egen kommune, må dette starte i eget planverk, ellers skjer det ikke.

Fylkesplanens nivåinndeling av regionsentrene bør helst falle bort. Hvis Fylkesplanen fortsatt skal nivåinndelegge regionsentrene, bør Regionsenter Bardufoss, nå som by, heves fra nivå 3 til 2 – på linje med andre byer - og sterkere kunne tiltrekke seg oppgaver innen regional forvaltning.

Dette målet må defineres i samfunnsdelen av Kommuneplanen.

Næringslivet og Målselv kommune skal jobbe tett på fagopplæringa og tilby flere lærlingeplasser for å rekruttere nye fagarbeidere. Antall lærlingeplasser i kommuneorganisasjonen skal økes jevnt utover hele planperioden.

Ref 6. Samfunnssikkerhet. Ingen kommentarer.

Ref 7. **Arealstrategi.** Strategiens målsetninger i samfunnsdelen skal legges til grunn for revisjon av kommuneplanens arealdel, reguleringsplaner og temaplaner: Hvor vil vi ha næring og hvor vil vi ha boliger. Boligfelt må primært utvikles i nærhet til skole og eksisterende boligfelt.

Det må i arealplanleggingen tas høyde for jernbanelinje og -stasjon for Tromsbanen.

Ref 8. Geografiske satsingsområder. Samfunnsplanen har delt inn kommunen i 5 satsingsområder: Bardufoss, Nerbygda, Karlstad, Mellemygd og Øverbygda. Felles for alle er at de skal utvikles for videre vekst: tilrettelegge for frivilligheten, tilrettelegge for boligbygging, tilrettelegge for næringsdrivende (eksisterende og nyetablering), trafiksikkerhet og gang og sykkelveier.

Oppsummert. Forslag fra Målselv Venstre:

Forslagene sorteres der de passer best i endelig utkast.

1. Visjonen videreføres som før – uten noe tillegg: Mulighetslandet Målselv.
2. Kommunen skal i planperioden ha særskilt fokus på livslyst og trivsel: psykisk helse og utenforskap hos barn og unge, livsstil og ernæringsutfordringer, og tilrettelegging av omsorg og aktivitet for en sterkt stigende andel eldre.
3. Målselv kommune skal legge til rette for barnefamilier og rekruttere tilflyttere fra inn- og utland med mål om å øke innbyggertallet, og dermed inntektsgrunnlaget for kommunens tjenester og for næringslivet. Det er et særlig mål å rekruttere flere sertifiserte innen skole- og helsesektoren.
4. Det er et mål å øke innbyggertallet årlig, slik at Målselv har minst 7000 innbyggere innen planperioden.
5. Det opprettes lokale møteplasser på tvers av generasjoner i alle geografiske satsningsområder innen 2024.
6. Målselv må bli en del av forvaltningsområdet for samisk språk innen 2024.
7. Delene av Bardufoss by skal ha felles regler for handel og service.
8. Regionsenter Bardufoss må som by gis nivå 2 ved revidering av Fylkesplanen.
9. Med sjefen for Hæren, sjefen for Brigade Nord, Maritim helikopterving og Bardufoss flystasjon lokalisert til Bardufoss, bør Bardufoss by bli oppgradert til senter for Forsvarets aktiviteter i Fylkesplanen.
10. Kommunal og politisk organisering må drøftes og beskrives i Samfunnsplanen.
11. Hovedutvalg for Helse og omsorg og for Skole og oppvekst reetableres.
12. Kommunal strategi skal være å utnytte egen og eksisterende kompetanse og infrastruktur for kommunale oppgaver før det bygges nytt eller leies inn.
13. Kulturavdelingen og kulturskolen flyttes til Høgtun Kulturklynge.
14. Målselv skal ha et bredt kulturskoletilbud med en egenandel som gjør det mulig å delta for alle som ønsker det.
15. Bibliotekstjenesten i Målselv organiseres med et hovedbibliotek i Istindportalen med filial i Øverbygda og på Olsborg. Filialen i Høgtun kulturklynge åpnes, eventuelt integrert med et nytt Samisk språksenter.
16. Det frivillige arbeidet har uvurderlig betydning for velferd, kultur, helse og bolyst og skal understøttes av kommunen.

17. Sterkere involvering av næringslivet på strategisk nivå i kommunen knyttet til lokal næringsutvikling.
 - Godt og tillitsfullt samspill mellom kommune og næringsaktører.
 - Kommunen må ha evne til å reagere raskt for å utnytte nye, positive muligheter for næringsutvikling.
18. Det etablerte Arctic Aviation Center vil være viktig for synergien rundt den teknologiske kompetanse- og næringsutviklinga ved flyplassen/flystasjonen, men dekker bare en del av næringslivet. Ordfører, det politiske nivået, og næringssjef må fortsatt jobbe både for denne og andre sektorer innen næringslivet. Det er særlig viktig å oppnå bedre flyregularitet og rutetilbud og mer utdanning knyttet til Bardufoss lufthavn og Bardufoss flystasjon. Målsetning: 25 nye arbeidsplasser innen 2024 og minst 100 innen kommuneplanperioden.
19. Boligfelt utvikles primært i nærhet til skole og eksisterende boligfelt.
20. Kommunen bør ha som mål å være i forkant med minst 10 regulerte ledige tomter til enhver tid i hver skolekrets.
21. Sikre godt drosjetilbud og jobbe for minibussruter mellom bygdesentrene.
22. Sikre skoleveiene for gående og syklende elever så vel som skolebuss.
23. Det må i arealplanleggingen tas høyde for jernbanelinje og -stasjon for Tromsbanen.
24. Reguleringsplanen for Olsborg revideres innen 2024.
25. Det skal være et uttalt mål å jobbe for at det livsfarlige veikrysset i Målselv mellom E6 og RV 854 må utbedres.

26. Gjennom Høgtun kulturklynge skal kulturnæringen i Målselv og regionen styrkes. Mål: 10 nye arbeidsplasser innen 2024 og minst 20 i planperioden.
27. Målselv skal ha gode møteplasser i bygdesentrene, et bredt kultur- og kulturskoletilbud, og et aktivt friluftsliv og idrettsarenaer. Rustahøgda og Råvatn skal være opplagte arenaer for regionale, nasjonale og internasjonale idrettsstevner/skytterstevner. Og Moen stadion skal rehabiliteres primært for friidrett.
28. Næringslivet og Målselv kommune skal jobbe tett på fagopplæringa og tilby flere lærlingeplasser for å rekruttere nye fagarbeidere. Antall lærlingeplasser i kommuneorganisasjonen skal økes jevnt utover hele planperioden.

29. Målselv skal fortsatt ha skoler og barnehager med kvalitet. I tiårsperioden må struktur fortløpende vurderes i forhold til utviklingen av barnetallet for å sikre barna gode læringsmuligheter.
30. Det skal være et mål at kommunen innen 2024 har halvert antall usertifiserte lærere, med full dekning i løpet av planperioden.

Høringsinnspill til kommuneplanens samfunnsdel 2022-2032

Henv. til Høringsutkast Plan-og næringsutvalg sak 21/2022.

8.1.Bardufoss

Utarbeide eget handlingsprogram for sentrum med konkrete mål, satsingsområder og tidsfrister basert på Stedsutvikling Bardufoss

Bardufoss Sentrums Velforening i samarbeid med sentrumsbedriftene ønsker inntatt i ovennevnte handlingsprogram:

Sentrum:

1. Prioritere torget som er ujevnt og seget med heller/brostein i stedet for asfalt.
2. Ny lysarmatur samt utvidelse av lys på begge sider av gågata.
3. Strømuttak til bruk ved større arrangement/andre brukere mellom torgsenteret og bygg Vo-opplæring.
4. Fastmonterte flaggstenger på begge sider av gågata.
5. Forskjønning av butikkfasadene til enhetlig profil/eget uttrykk.
6. Hindring gjennomkjøring i gågata.

Elveparken:

7. Sikring av Steinbrua med forlenget rekkverk på begge sider.
8. Strømuttak v/Gapahuk.
9. Gjennomføre opprinnelig plan for område med gangbru fra elveparken til krigshistorisk landskap.
10. Planering område rundt gapahuk samt gangvei og avgrenset med kantsten.
11. Fjerne masse i dammen elveparken pga. altfor grunn

På vegne av Bardufoss Sentrums Velforening

Eva Høeg Agnalt
leder

Målsnes småbåthavn

malsnes.smabathavn@gmail.com

Postadr: Boks 3, 9321 Moen

Kontonr: 4776.14.03822

Målselv kommune
9321 Moen

23. juni 2022

Viser til kommunens arbeid med rullering av samfunnsplanen.

Målsnes småbåthavn har følgende innspill:

Målsnes småbåtforening er kjent med kommunens arbeid med rullering av Samfunnsplan. Kommunen har et bredt ansvar for innbyggere, og skal legge til rette for både næringsliv, bosetting og attraktive fritidstilbud (Bo-lyst). Tilgang til sjø er viktig for mange for rekreasjon, fritids- og næringsaktivitet.

Målsnes småbåtforening har tilrettelagt havneanlegg på Målsnesodden og disponerer mer enn 40 båt plasser, slik at de som ønsker kan ha egen båt fortøyd og dermed lett tilgang til fjorden for rekreasjon og sjørelatert aktivitet. Tilrettelegging av vei, vann og avløp på Målsnes vil styrke grunnlag for bosetting og sjørelatert nærings- og fritidsaktivitet.

Båtforeningen vil påpeke at veien til Målsnes, både fylkeskommunal og kommunal del, snarest må oppgraderes og sikres nødvendig og jevnlig vedlikehold fremover.

For styret

Kjell Furu

leder

HØRINGSINNSPILL TIL KOMMUNEPLANENS SAMFUNNSDEL 2022-23

Frist den 24.06.22

Levert fra NERBYGDA VE OG VEL

Generelt

Innspillene som er kommet gjennom folkemøtene må ikke bare bli ønskelister uten særlig substans.

Etter vår mening må tiltakene konkretiseres og prioriteres av kommunestyret og gis den nødvendige politiske autoritet som tiltakene kreves. Det blir da en «arbeidsordre» til administrasjonen.

Proessen rundt denne planen har vært godt forankret gjennom de folkemøtene som er holdt og skal innbyggerne føle eierskap til planen, må tiltakene følges opp.

I prioritert rekkefølge foreslår vi følgende:

OM NERBYGDA SPESIELT

1. REVIDERING AV REGULERINGSPLAN OLSBORG SENTRUM

Arbeidet må gis høy prioritet da resultatet av reguleringsplan vil kunne ha betydning for gjennomføring og rekkefølge av andre tiltak som er kommet som innspill fra folkemøter.

Ansvar og fremdrift: Plan- og Næringsutvalget/Kommunestyret fatter vedtak om oppstart av reguleringsarbeidet innen utgangen av november 2022 og planarbeidet gis deretter nødvendig prioritet.

2. TILRETTELEGGING FOR GANG- OG SYKKELVEG I OLSBORG SENTRUM

Dette er også et hasteprojekt og må prioriteres i Trafikksikkerhetsplanen. Hvis det er mulig å realisere utbygging av gangs- og sykkelveg uavhengig av revidering av reguleringsplan for Olsborg sentrum, vil dette anbefales.

3. TRAFIKKSIKRING FOR KRYSS E-6 fylkesveg 854.

Dette er et overmodent prosjekt for realisering av mange grunner.

Innspill:

Formannskapet setter ned en arbeidsgruppe med eget mandag og fremdriftsplan med hensikt å få frem en beslutning om hva som kan gjøres og når.

Frist: Gruppesammensetning, mandat og fremdriftsplan etablert innen 1.nov 2022

Gruppen rapporterer månedlig til formannskapet om fremdrift.

Ansvar: Formannskapet/kommunestyre fatter snares mulig nødvendig vedtak om fremdrift og kostnad

4. TILRETTELEGGING FOR BOLIGBYGGING

Dette må konkretiseres både når det gjelder hva dette innebærer. Hvor kan dette skje, når og hvordan?

ANSVAR: Plan- og næringsutvalget starter behandlingsprosessen så snart som mulig.

5. TILRETTELEGGING FOR NÆRINGSUTVIKLING.

Dette gjelder både eksisterende og nyetableringer. Må i noen grad sees i sammenheng med revidering av reguleringsplan for Olsborg.

Tiltak: Møte med aktuelle aktører for å få oversikt over behov og ønsker som på et senere tidspunkt kan legges frem for politisk behandling.

Ansvar: Kommunen innkaller til slik møte så snart som mulig.

6. JOBBE FOR OPPRUSTNING AV FYLKES- OG KOMMUNALE VEIER.

Dette er todelt.

Fylkeskommunale veier:

Kommunen lager oversikt over hvilke fylkeskommunale veier som kommunen mener bør opprustes og gjerne med en prioritering

Ansvar: Målselv kommune fremmer forslag og Fylkeskommunen/Statens Vegvesen beslutter.

Kommunale veier:

Tiltak: Lage prioritert liste over kommunale veier som trenger opprustning og legge denne inn i en vegplan som følges opp med betydelige årlige bevilgninger.

Ansvar: Kommunestyret

FØLGENDE TILTAK MÅ DET JOBBES VIDERE MED, MEN HAR INGEN PRIORITERT REKKEFØLGE FRA OSS. ALLE TILTAKENE MÅ FØLGES OPP AV POLTISK OG ADMINSTRATIV LEDELSE OG FØRE FREM TIL BESLUTNINGER OG GJENNOMFØRINGER

- ✓ Jobbe for etablering av sykkelbro Fredriksberg – Veltamoen. Evt vurdere denne opp mot etablering av gang- og sykkelsti langs E6.
- ✓ Videre utbygging av gang og sykkelveier – viktig for folkehelsa og vil være sosialt utjevnende.
- ✓ Utarbeide oppgraderingsplan for Moen Stadion i samarbeide med Målselv I.L.

- ✓ Tilrettelegge og utvikle Høgtun kulturklynge. Særlig med tanke på biblioteket. Her må alle være på banen, men kommunen har et særlig og overordnet ansvar.
- ✓ Sikre høyhastighets bredbåndsteknologi til områder som ikke har tilbudet allerede.
- ✓ Tilrettelegging for frivilligheten gjennom godt samarbeide med Bolystprosjektet.

TRAFIKKSIKKERHET I TAKELVDALEN - innspill fra beboer etter møte på kommunehuset:

Er det noe kommunen kan gjøre/påskynde selv om E6 er statens ansvar? Det var utarbeidet gode planer i 3 faser for hele Takelvdalen, men det kom ikke med på NTP.

- Behov for gang- og sykkelvei, spesielt Teigen - Sollia, en ganske kort strekning. Denne strekningen og flere andre strekninger oppover dalen var inne i planene.

- Mange farlige utkjørsler ut på E6 i hele dalen. Ifølge planene skulle det bl.a. bli færre og mer felles utkjørsler på tryggere steder, og bussholdeplasser i tilknytning til dette.

- Skolebarn som bor mindre enn 4 km unna skolen må få drosjeskyss til skolen fordi det er for farlig å gå til bussholdeplassen (må krysse veien og/eller gå et stykke i veikanten).

- Offentlige penger kan spares hvis trafikksikkerheten blir så god at man slipper skoleskyss der skoleveien er kort. Samtidig er det å gå til skolen et pluss i forhold til barnas helse.

- Farlig vei til bussholdeplassen kan også gjelde voksne som må eller ønsker å bruke buss fremfor bil til Olsborg/Andselv.

Ang. buss til Tromsø: man velger heller å bruke bil til Buktamoen og gå på/av bussen der, særlig om vinteren. (kanskje man må få noen til å kjøre seg - unødvendig bilbruk!) Gang- og sykkelvei kan gi flere muligheten til å komme seg til f.eks. Olsborg eller nabo(!) uten bruk av bil, samtidig som det er et pluss for helsa. Mindre bruk av bil er ønskelig m.t.p. energibruk/CO2-utslipp/mikroplast.

Moen: 22.06.22

Styret i Nerbygda Ve og Vel

KOMMUNEPLANENS SAMFUNNSDEL – HØRINGSINNSPILL FRA GRENDELAGET KHK

Grendelaget KHK setter pris på måten kommuneadministrasjonen tilnærmer seg i arbeidet med kommuneplanens samfunnsdel, ved åpen prosess generelt og desentraliserte folkemøter spesielt.

I folkemøtene var det gruppearbeid og innspill ble tatt imot og registrert igjennom referater. Det ble arbeidet med saker som kan deles inn i fire perspektiver; hva er bra i Målselv, hva må vi ta vare på, hvilke forbedringspotensialer har Målselv og hva savner vi i Målselv. Grendelaget KHK`s høringssvar vil fokusere på de to siste.

1. Infrastruktur

Kommunen kan skilte med godt utbygd fiber, stabil strømleveranse og det er bra at det er tilgjengelig kommunalt vann på de steder det er bygd ut.

- **VANN.** Det mangler fortsatt tilbud om kommunalt vann flere steder. Eksempelvis i fagerfjell, der mangel på vann skaper utfordringer for gårder, beboere og er til hinder for næringsutvikling. Vann ansees som beredskap og et kommunalt anleggende. Det oppfordres å etablere samarbeid med nabokommuner om dette kan være aktuelt, eventuelt bidra til å realisere eller framskynde prosessen.
- **KLOAKK.** Det er varierende grunnforhold og for mange er det problematisk med private avløpsinnretninger. Kommunal avløp vil forbedre miljøet.
- **ELBIL-LADERE.** Det er ikke ladere for elektriske biler hverken på Bardufoss eller de andre tettstedene. Kommunen må arbeide for å få etablert ladepunkter så fort som mulig.
- **WC.** Det må etableres offentlig toalett på Andselv
- **INTERNETT.** Kommunen må arbeide for å etablere høyhastighetsinternett til områder som ikke har tilbudet allerede.

2. Trafikksikkerhet

Mange av veiene i kommunen har potensiale for økt sikkerhet. Samtidig vet vi at trafikkmengden er økende. Eksempelvis, FV855 har en trafikkmengde ÅDT målt til 3000 med 11% andel lange kjøretøy og fartsgrense 60 km/t. Statistikk ifølge Statens Vegvesens veileder «Fakta om Fart» viser at så mange som halvparten av kjøretøyene som passerer målepunkt kjører fortere enn fartsgrensen. Disse veiene er skoleveien for mange, og har ingen fartsbegrensede tiltak, noe som indikerer at farten til en betydelig andel av trafikken på stedet må antas være høyere enn fartsgrensen, med den risikoen det medfører.

Grendelaget KHK oppfordrer Målselv kommune til å:

- **Samarbeide** med organisasjoner og etater som arbeider med temaet, for eksempel trygg trafikk for å finne gode løsninger, og fylkeskommunen eller statens vegvesen for å samarbeide om økonomien.
- **Sikre god sikt** til trafikanter ved å etablere belysning, fjerne vegetasjon sommerstid og fjerne brøytekanter over en viss høyde vinterstid

- **Etablere fartsbegrensede tiltak** som for eksempel sjikaner, fartsdumper eller ATK på Karlstad
- **Etablere buss-stopp**, gjerne med opplyste busskur
- **Fortsette arbeidet med etablering av gang- og sykkelveger**
- **Montere signal/varsellys** og oppheve felt ved gangfelt som krysser riksveiene (skoleveier – Karlstad)

3. Sterke lokalsamfunn

Bardufoss har fått bystatus og dette bidrar til et styrket sentrum i kommunen. Det er stort lokalt engasjement som blant annet vises med aktive idrettslag og foreninger, derfor må det jobbes aktivt for hele kommunen. Videre kan vi trekke fram gode muligheter for rikt og variert friluftsliv, der skiløyper nevnes spesielt.

- **Oppvekstsenter.** Skoler og barnehager i distriktssentrene må opprettholdes. Det er et viktig element for å etablere nye og å beholde eksisterende familier i distriktene
- **Boligmangel.** Terskelen for å komme seg inn på boligmarkedet er høy, og kostnader for å bygge nye hus i distriktene er ofte så store at det er problemer med å forsvare det overfor banken. Samtidig er tiden det tar å realisere et prosjekt et kriterium for valg av sted å etablere seg. Kommunen må derfor legge til rette for at de som ønsker å bosette seg får dette til, innen konkurransedyktig tid. For å imøtekomme dette må det sees på flere muligheter, f. eks etablering av boligfelt, kommunen kan være pådriver for utbyggingsprosjekter, legge til rette for salg og overtakelse av eldre hus og å vurdere andre lavterskeltilbud
- **Bolig for eldre.** Det må vurderes å etablere omsorgsboliger/eldreboliger i nedre del av Målselv. Å bo i nærmiljøet hele livet er svært verdifullt.
- **Vegvedlikehold.** Det er meget viktig at kommunale veier i distriktene blir brøytet, og holdt i en stand som kan forventes av veifarende.
- **Karlstadbrua** må realiseres, den må ligge fast i kommunens planer og løftes fram på høyere nivå ved anledning.
- **Kommunikasjon.** Kollektivtransport oppleves fraværende ettersom det i flere deler av kommunen mangler "handlebuss". Videre rammes personer i distriktene mest av manglende tilbud om taxi i kommunen på kveld og natt. Kommunen må være pådriver for å finne løsninger på dette. For unge har fylket stått for tilbudet «Hjem for en 50-lapp», der regelverket rundt dette kan oppleves rigid. Her bør kommunen ta initiativ til å lage en tilsvarende ordning for unge i vår distriktskommune med premisser som imøtekommer brukerne.
- **Aktivitetstilbud.** Kulturskolen må prioriteres og utvikles. Flere planlagte kortere kurs og workshops har dessverre blitt avlyst på grunn av manglende oppslutning. Dette mener vi blir feil ettersom man må tørre å kjøre aktiviteter selv om man ikke klarer å fylle klassen, så vil oppslutningen stige på sikt. Kulturskolen sikrer rekruttering og er et viktig tilbud for barn og unge som ikke deltar på sportslige (tradisjonelle) aktiviteter.
- **Samfunnsaktuelle tema.** Kommunen må bidra til å opprette et lag eller organisasjon som har til formål å drive opplysningsarbeid, skape engasjement,

dele kunnskap og spre informasjon. Innhold og tema må variere, men gjerne med faste regelmessige informasjonsmøter om eksempelvis pensjon.

4. Motorferdsel

Det er viktig at vi ivaretar naturen og beholder områder uten skuterløyper. Likevel viser erfaring fra andre steder at etablering av løyper skjer uten store konflikter. Motorferdsel er populært, og regionen har flere skuterløyper som bør knyttes sammen for å skape helhet og bli et like godt tilbud som man kan finne på sammenlignbare steder i landet. Uteaktiviteter gir stor helsegevinst og slike løyper vil være svært positivt for innbyggere og næringsutvikling. Kommunen må jobbe videre for å:

- Bidra til etablering av interkommunalt løypenett i hele regionen.
- Påvirke slik at grunneiere som hugger ved og vil utnytte eiendommene sine får anledning til dette

Karlstad, 14.6.2022

Styret i Grendelaget KHK



BARDU KOMMUNE

MÅSELV KOMMUNE
Mellombygdveien 216

9321 MOEN

Vår ref.	Avd/Saksbeh.	Deres ref.	Dato.
Saksnr.-løpenr. 2022/1081 - 2 Oppgis ved alle henv.	SOU //Per Åke Heimdal		31.05.2022

Kommuneplanens samfunnsdel for Måselv kommune - høring og offentlig ettersyn

Viser til oversendt høringsbrev datert 11.05.2022, ref.: 2021/10963-27, og har bare en liten kommentar til kunnskapsgrunnlagets pkt 6.5 Van og avløp: Det kan jo nevnes at kommunens vannforsyning fra Bardufoss vannverk er knyttet sammen med Setermoen vannverk ved forlengelse av hovedledning fra Nedre Bardu og til Måselv grense, der den er knyttet sammen med ledning fra Bardufoss vannverk. Disse vannverkene er da reservevannkilder for hverandre. For øvrig har vi ingen merknader til planutkastet.

Per Åke Heimdal
leder avd. plan og utvikling

Dokumentet er elektronisk godkjent og har derfor ikke håndskrevne signaturer

Vedlegg:

Kopi til:

Enhet samfunn og utvikling

Postadresse: Bardu kommune, Postboks 401, 9365 Bardu
Besøksadresse: Altevannsveien 16, 9360 Bardu
Nettside: www.bardu.kommune.no
E-post: postmottak@bardu.kommune.no
Telefon: 77 18 52 00

Bankgiro: 4770.07.00131
Konto for skatt: 6345.06.19223
Org. nr.: 864 993 982

Kunnskapsgrunnlag kommunal planlegging

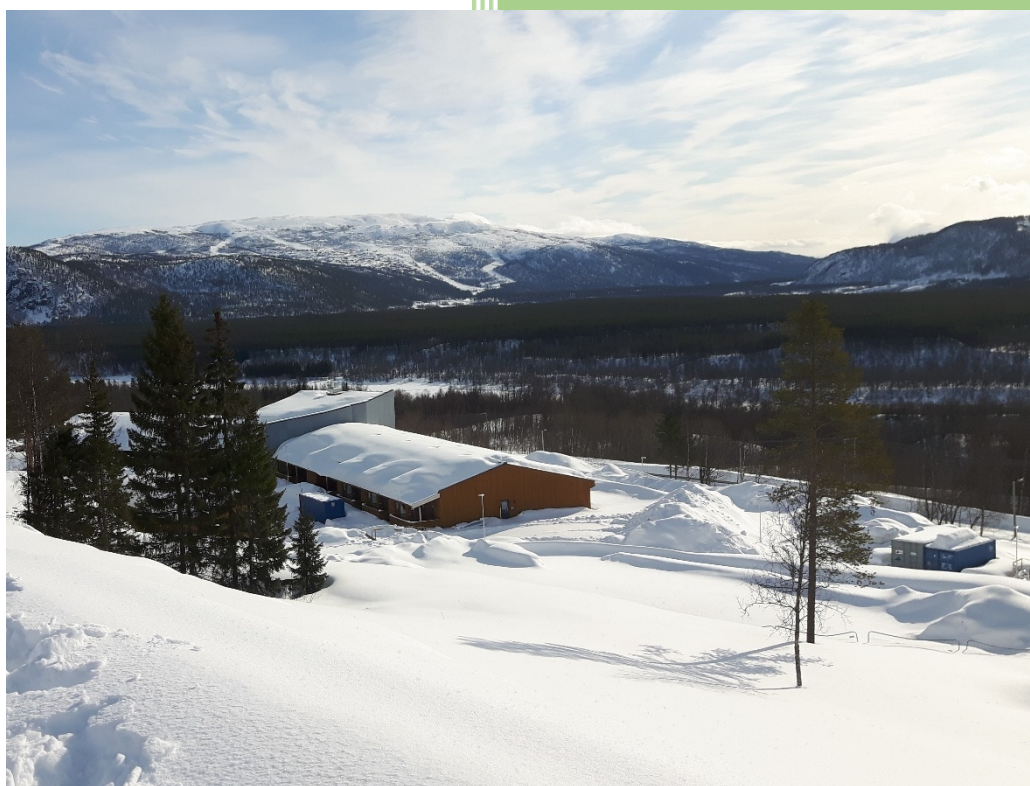

Målselv Kommune

18.08.2022

Innhold

.....	0
1 Demografi, bosetting og senterstruktur.....	3
1.1 Befolkningsfremskrivning.....	3
1.2 Bosettingsstruktur.....	4
1.3 Samisk	5
1.4 Innvandring	5
2 Folkehelse og levekår	6
2.1 Befolkningens helsetilstand.....	6
2.2 Ungdata	6
2.3 Skriftlig oversikt over befolkningens helsetilstand	6
2.4 Omsorgsboliger	6
3 Kultur, idrett og fritid.....	7
3.1 Generelt kulturarbeid.....	7
3.2 Ungdata	7
3.3 Bibliotek.....	7
3.4 UNG Måselv	7
3.5 Måselv ungdomsråd	7
3.6 Kulturskolen.....	7
3.7 Kino.....	9
3.8 Måselv frivillighetssentral.....	9
3.9 Kulturminner	9
3.10 Idrett og friluftsliv	9
3.11 Religion og livssyn.....	9
4 Næring, reiseliv, forsvar og sysselsetting	10
4.1 Handelsanalyse 2019.....	10
4.2 Forsvaret.....	10
4.3 Reiseliv.....	11
4.4 Landbruk	11
4.5 Skogbruk	11
4.6 Reindrift	11
5 Utdanning.....	12
5.1 Barnehager	12
5.1.1 Barnehageutredning Bardufossområdet.....	12
5.2 Skole.....	12

5.3	Elevundersøkelsen.....	12
5.4	Ungdata	13
5.5	Interkommunalt samarbeid.....	13
6	Samferdsel og infrastruktur.....	14
6.1	Veg	14
6.2	Gang- og sykkelveg.....	14
6.3	Flyplass.....	14
6.4	Bredbåndsutbygging.....	14
6.5	Vann og avløp	15
6.6	Renovasjon	15
7	Samfunnssikkerhet.....	16
7.1	Brann og redning.....	16
7.2	Forebyggende arbeid	16
7.3	Totalforsvaret	16
7.4	Naturfarer	16
8	Organisering av kommunale tjenester	17
8.1	Administrativ organisering.....	17
8.2	Interkommunalt samarbeid.....	18
8.3	Arena utmark.....	19
9	Arealbruk	20
10	Kilder	21

1 Demografi, bosetting og senterstruktur

1.1 Befolkningsfremskriving

Statistisk Sentralbyrå utgir hvert år forventet framskrevet folkemengde i 3 utgaver (Lav, middels og høy framskrivning). Kommunen tar middelalternativ som utgangspunkt i all planlegging. I tabellen under vises det at aldergruppene 0-64 år vil være relativt konstant frem til 2040, men andelen innbyggere over 65 år vil øke.

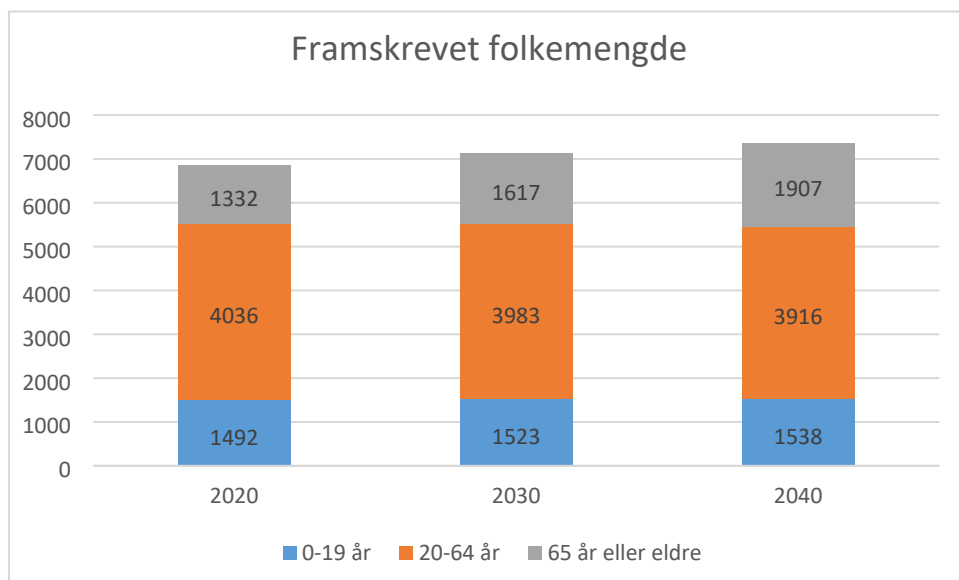

Aldersgruppen 65+ er en stor og sammensatt gruppe. I perioden forventes det at intern aldersfordeling blir omtrent slik:

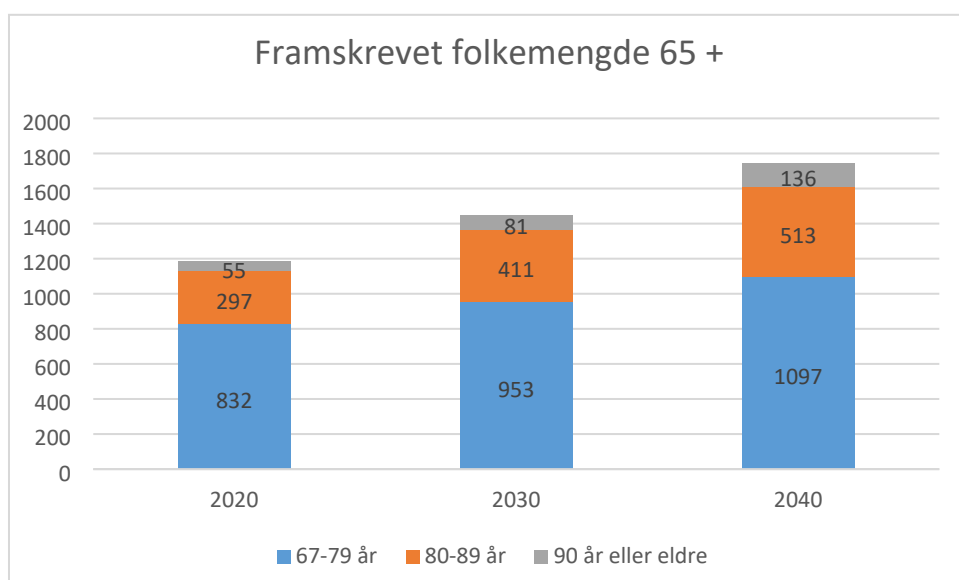

En aldrende befolkning vil få betydning for hvordan kommunen innretter sine tjenestetilbud. Et samfunn som er aldersvennlig vil gagne alle innbyggere. For å skape aldersvennlige samfunn er det viktig å ha en kompakt sentrumsutvikling som ikke er bilbasert, boliger tilpasset ulike livsfaser i alle bomiljøer og et universelt utformet samfunn. Universell

utforming gjelder både ved planlegging av bygg, men og i forhold til gang/sykkelveg, turstier o.l.

1.2 Bosettingsstruktur

I Norge er gjennomsnittlig antall innbyggere i en husholdning 2,13 innbyggere. I Målselv 2021 er samme antall 2,01. Tabellen under viser at ca. 45% av husholdningene i kommunen består av en person.

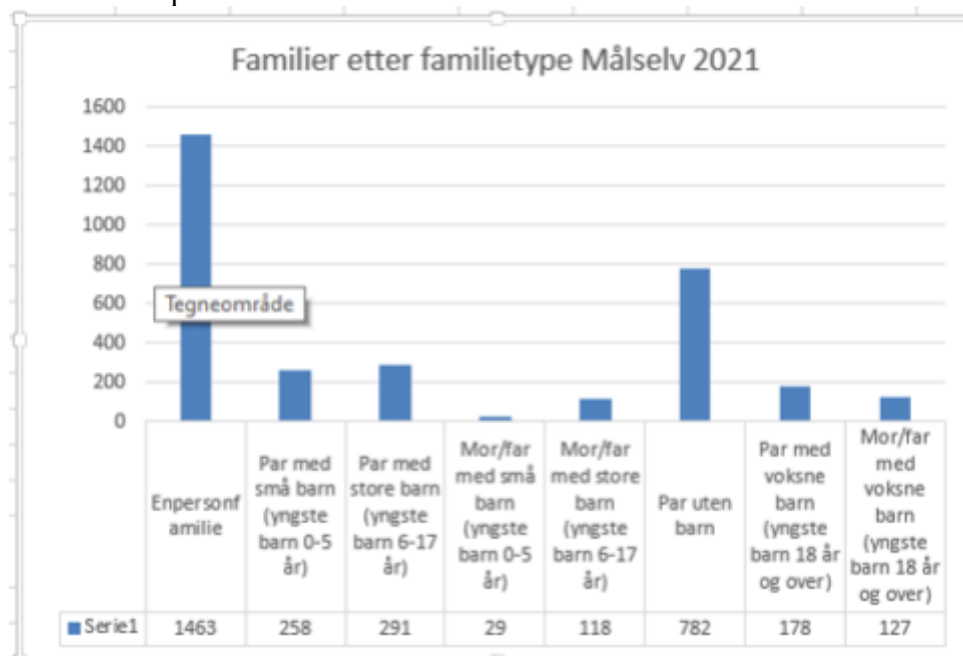

Tilbakemeldingene fra en del i enhusholdning er at det er få boenheter som er tilpasset målgruppen. Det omhandler både at det er få mindre boenheter, og muligheten for å finansierer større boliglån på en inntekt.

SSB oppgir befolkningstall etter grunnkrets (valgekrets). Fordelt på barneskolenes naturlige omland blir fordelingen som følger:

Alder	Olsborg	Karlstad	Fagerlidal	Mellemygd	Bjørkeng	Uppgitt	Totalt
0-5 år	74	29	174	41	42	0	360
6-15 år	165	84	319	82	78	3	731
16-19 år	64	33	141	31	42	3	314
20-24 år	91	31	285	34	66	6	513
25-29 år	77	30	288	42	89	0	526
30-49 år	358	158	658	163	160	3	1500
50-59 år	227	85	366	112	110	3	903
60-66 år	169	67	154	85	83	0	558
67-69 år	66	28	64	33	26	0	217
70-79 år	176	71	221	79	69	0	616
80 år eller eldre	115	51	119	54	45	0	384

42% av innbyggerne bodde i 2021 innenfor Fagerlidal skolekrets. 24% av innbyggerne bor innenfor Olsborg skole sitt naturlige omland. 12% bor i Øverbygd, 11% i Mellemygd og

10% på Karlstad/Rossvoll. Målselv kommune har ikke forskriftsfesta skolekretser, men det store flertallet går på nærmeste barneskole. Sameskolen og Øvergård Montessoriskole er ikke med i denne fremstillingen siden formålet er å synliggjøre hvor innbyggerne bor geografisk.

SSB definerer et tettsted som en hussamling der det bor minst 200 personer og største avstand mellom bygninger er 50 meter. I Målselv er det 5 tettsteder som oppfyller denne definisjonen: Moen, Skjold, Heggelia, Andselv og Andslimoen. Tettstedene hadde i 2019 tilsammen 55% av kommunens innbyggere.

18,3 % av innbyggerne bor på landbrukseiendommer.

1.3 Samisk

Målselv har i dag og tradisjonelt hatt samisk bosetting, i tillegg til at svenske reindriftssamer har brukt kommunen som reinbeitedistrikt. I 2019 oppgir Sametinget at det er 65 personer oppført i Samemantallet. Mantallet består av personer over 18 år med samisk tilknytning. Reelt tall er høyere. Barn er ikke oppført i tillegg til at det er mange som kvalifiserer til innmelding, men som ikke har meldt seg inn.

Sameskolen og samisk barnehage på Andslimoen er viktig som tradisjonsbærer for det samiske. Her får elevene opplæring på samisk og den samiske kulturen er knyttet opp mot undervisningen. Skolen har tilbud om internat for elever som ønsker/trenger det.

1.4 Innvandring

Målselv har både bosatte flyktninger og arbeidsinnvandrere. I følge Statistisk sentralbyrå var det mest innvandrere fra følgende land (i rekkefølge): Polen, Eritrea, Thailand, Slovakia og Syria.

2 Folkehelse og levekår

Målselv kommune har leid inn Ressurssenteret for omstilling i kommunene til å utrede helse- og omsorgstjenesten og legevaktstjenesten for Målselv kommune. Rapportene er offentliggjort og finnes her: [Rapport strukturell utredning helse og omsorg](#) og [Rapport legevaktordningen](#).

2.1 Befolkningens helsetilstand

[Folkehelseprofilen 2021](#) har tatt utgangspunkt i FNs bærekraftsmål.

Folkehelseprofilen viser at andelen over 45 år som bor alene ikke er signifikant forskjellig fra landsnivået. Andelen som bor i husholdning med lav inntekt er lavere enn i landet som helhet.

2.2 Ungdata

[Ungdata](#) er en kvalitetssikret og standardisert ungdomsundersøkelse som dekker ungdommens liv. Undersøkelsen er landsomfattende og er delt på ungdomsskolen og videregående skole. Det at undersøkelsen er landsomfattende gir et sammenligningsgrunnlag opp mot fylket, landet som helhet og andre kommuner.

Tallene fra Målselv viser samme trender for ungdomsskoleelever som for elever i videregående skole når det gjelder helserelaterte spørsmål. Det store flertallet er fornøyd med foreldrene sine og har minst en fortrolig venn. Prosentandelen som melder om ensomhet og depressive symptomer er høy for både ungdomsskole og videregående skole. På depressive symptomer ligger Målselv over gjennomsnittet for fylket og landet for øvrig.

2.3 Skriftlig oversikt over befolkningens helsetilstand

Kommunens folkehelseoversikt ble vedtatt av Kommunestyret i sak 64/2022, den 10.06.2022. Følgende hovedområder er prioritert basert på lokale faktorer:

1. oppvekstvilkår og psykisk helse hos barn og unge
2. sosiale ulikheter i helse
3. livsstilssykdommer og forebygging av disse
4. konsekvenser av demografiske endringer med aldrende befolkning.

Oversikten oppdateres årlig og publiseres på kommunens hjemmeside. Oversikten er et viktig grunnlagsdokument i plan- og strategiarbeid lokalt.

2.4 Omsorgsboliger

I utredningen på helse- og omsorgstjenester ble det synliggjort at Målselv kommune har mangler i forhold til omsorgstrappen. Omsorgsboliger er et heldøgns tilbud for å kunne imøtekommet behovet til innbyggere som ikke kan bo alene hjemme med hjemmebasert omsorg, men som ikke trenger en spesialisert institusjonsplass slik sykehjemmet tilbyr. Kommunestyret har vedtatt utbygging av 20 enheter på Andslimoen.

3 Kultur, idrett og fritid

Målselv har et stort og variert tilbud av frivillige lag og organisasjoner innenfor de fleste sjangrer.

Under enhet kultur ligger bibliotekjenesten, Kulturskolen, Barn og unges aktiviteter, Istind Arrangement, Forvaltning for idrett og friluftsliv og Frivillighetssentralen i Målselv.

3.1 Generelt kulturarbeid

Netto utgifter til kultursektoren 2187 kr pr. innbygger. Det betyr at kommunen bruker 3,1 % av netto driftsutgifter til kultur. Kostragruppe 11 bruker 3,9 % i gjennomsnitt.

3.2 Ungdata

66 % av ungdomsskoleelevene og 54% av elevene på videregående skole oppgir å være fornøyd med lokalsamfunnet. Det er lave skår på lokaler til å treffe andre unge på fritida og kollektivtilbudet som trekker ned.

Det er en markant nedgang i antall ungdommer som deltar i organiserte fritidsaktiviteter fra ungdomsskolen til videregående. Tallet synker fra 66 % til 50 %.

3.3 Bibliotek

Det er bibliotek i Heggelia og i Øverbygd. Biblioteket i Øverbygd planlegges flyttet til Bjørkeng oppvekstsenter. I 2018 lånte bibliotekene ut 15 894 bøker. I tillegg kommer utlån av lydbøker, filmer og spill.

3.4 UNG Målselv

UNG Målselv (tidligere BUA) er et viktig tilbud til barn og unge i kommunen. UNG Målselv arrangerer aktiviteter som er gratis for barn og unge i Målselv å delta på. Det kan være helgeturer, bading i Polarbadet, skidag i Målselv Fjellandsby eller lignende. Tilbudet er finansiert med midler fra Barne-, ungdoms- og familiedirektoratet (BUFDIR).

3.5 Målselv ungdomsråd

Avdeling kultur er tildelt rollen som tilrettelegger for Målselv ungdomsråd. Rådet består av elevrådsrepresentanter fra kommunens ungdomsskoler og Bardufoss videregående skole.

3.6 Kulturskolen

Kulturskolen har et omfattende tilbud. Eneundervisning tilbys desentralisert rundt omkring på skolene. Gruppetilbud samles til ettermiddag/kveldstid.

Kulturskolen er med i et nasjonalt pilotprosjekt i samarbeid med Sameskolen. Prosjektet presenteres slik:

Framtidas Kulturskole- Kulturskole 3.0- nasjonalt pilotprosjekt.

Bakgrunn og rammer:

Målselv kommune er med i et pilot-prosjekt initiert av KS og Norsk Kulturskoleråd. Det er 16 kommuner fra hele landet som deltar. Prosjektet hadde start høsten 2021 og varer til årsskiftet 22/23.

Det er 6 nasjonale samlinger. Det skal rapporteres lokalt og den nasjonale pilotrapporten ved prosjektets slutt.

Prosjektet bygger på tankegodt fra Kommune 3.0 og har fokus på kulturskoleutvikling gjennom samskaping med andre, både innbyggere og andre enheter i kommunen eller andre organisasjoner. Sammen skal vi skape en kulturskole for framtida.

Samskappingspartene er Sameskolen i Troms og Kulturskolen i Målselv.

Kommunegruppas medlemmer:

Marit Fossen (DKS), Åse Triumf-Andersen (rektor Sameskolen i Troms), Monica Karlstad/koordinator (rektor Kulturskolen i Målselv), Sissel Marja Oskal/co-koordinator (Fagleder Sameskolen i Troms), Asbjørg Utby (enhetsleder kultur og idrett).

To hovedmål:

- *Økt synliggjøring av det samiske i Målselvsamfunnet.*
- *Kulturskolen skal se annerledes ut enn den er i dag.*

Ønskede effekter er blant annet:

- *Den samiske kulturen og kulturskolen skal være mer synlig i Målselv-samfunnet, gjennom samhandling, gjennom artefakter, i kommunenes planverk m.m.*
- *Alle innbyggere i Målselv skal tenke på Kulturskolen som sin kulturskole uansett om de er formelt knyttet til, er samarbeidspart eller betrakter den på avstand.*
- *Målselv kommune tilegner seg flere metoder for samskaping.*

Tittel/visjon:

Min áigi ovttas (Vår tid sammen)

Planer:

Del 1, høst 21: Arbeid med metoder for samskaping, sondering og valg av fokusområde.

Del 2, vår 22: Innhenting av innbyggerfortellinger innenfor fokusområdet, med vekt på barn og unge.

Del 3, høst 22: Utprøving av tiltak. Høsting av erfaringer med samskaping.

Begrunnelse for valg av fokusområde:

Det samiske er lite synlig i Målselv-samfunnet til tross for historiske fakta, samisk befolkning, samisk næringsutøvelse og aktive, samiske organisasjoner. I kulturskolen er heller ikke samiske kulturuttrykk eksplisitt synlig.

Vi ser at det skjer positive, parallelle prosesser lokalt, regionalt og nasjonalt (både kulturelt, politisk og administrativt) som vi skal forsøke å se i sammenheng med vårt prosjekt.

Vi ønsker å bidra til en dreining i samfunnet fra "oss og dem" til "vi".

Likeverd er et grunnleggende ord for oss både innad når vi arbeider i kommunegruppa og som en ønsket samfunnseffekt på sikt.

3.7 Kino

Kommunen har tilbud om kino i Øverbygd og i Heggelia. Begge steder drives kinoen av Forsvaret ved Velferden. I 2019 er det registrert 37,1 besøkende i gjennomsnitt per film.

3.8 Måselv frivillighetssentral

Måselv frivillighetssentral er organisatorisk underlagt enhet for kultur. Frivillighetssentralen er en møteplass som formidler kontakt mellom mennesker i lokalmiljøet og tilbyr blant annet ledsagertjenester til helsetjenester, praktisk arbeid, kjøring til diverse småoppdrag nært hjemmet, hjelp på diverse arrangement, tv-innsamlingsaksjonen, kafé på LHL-dagsenter, kaffeservering på MSAH og diverse andre oppgaver.

3.9 Kulturminner

Fokus og forvaltning av kulturminner er et samarbeid mellom enhetene kultur og teknisk. Gjennom arbeidet med temaplan for kulturminner 2017-2029 har kommunen starter et arbeid for å kartlegge og registrere lokalt viktige kulturminner.

3.10 Idrett og friluftsliv

Innbyggerne i Måselv har gode muligheter til å være fysisk aktiv, enten som organisert idrettstilbud eller gjennom egenorganisert fritid. I ungdomdata oppgir ca. 80% av ungdommene at de trener minst en gang i uken. Andelen som trener minst en gang i uken gjennom et idrettslag synker fra 57 % i 9. klasse til 39% i 10. klasse. På videregående ligger andel elever som trener gjennom et idrettslag mellom 23-35%. Det tyder på flere trener på egenhånd eller i treningsstudio.

3.11 Religion og livssyn

84,8% av innbyggerne i Måselv er medlem i Den norske kirke. 4,2 % er tilknyttet andre tros- og livssynssamfunn.

4 Næring, reiseliv, forsvar og sysselsetting

Tabellen under er hentet fra SSB og viser sysselsettingen på folkeregistrerte innbyggere fordelt på sektor. Tallene viser at offentlig administrasjon, Forsvar og sosialtjenester er største sektoren. Nest største sektoren er varehandel, hotell og restaurant, samferdsel, finanstjenester, forretningsmessig tjenester og eiendom.

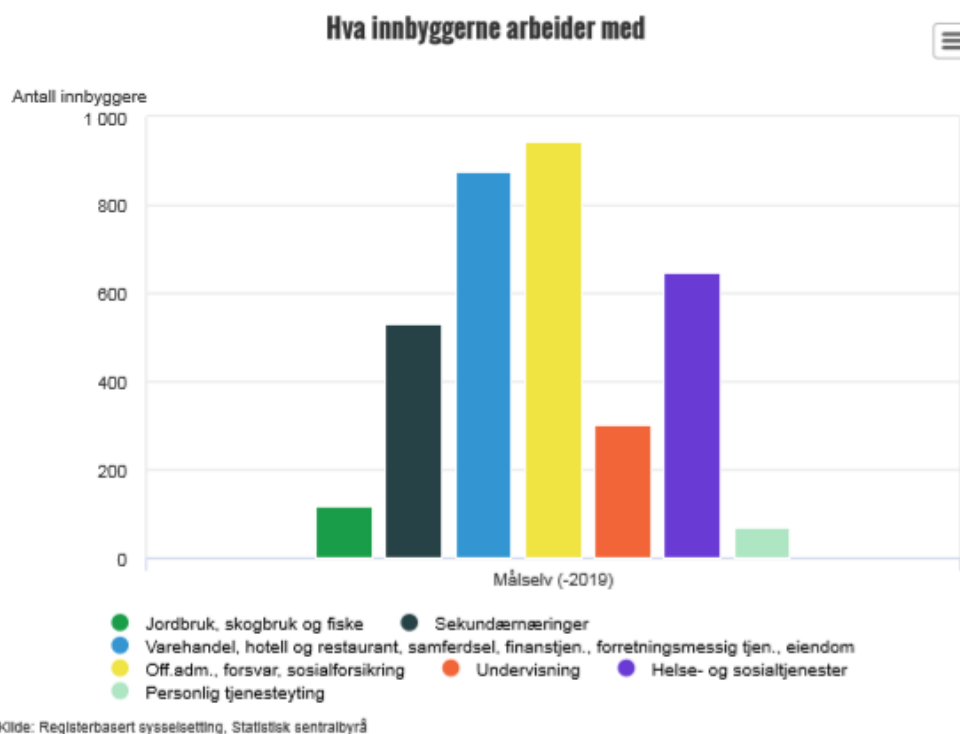

Kommunen har en netto innpendling. Av kommunens 3627 sysselsatte personer (2018-tall) pendler 717 personer ut av kommunen. 812 personer pendler inn til Målselv.

I tillegg til utviklingsplan næring har kommunen en regional næringsplan for Midt-Troms utarbeidet i samarbeid med regionrådet.

4.1 Handelsanalyse 2019

Målselv kommune gjennomførte i 2019 en handelsanalyse. Analysen viser at innbyggerne kjøper dagligvarer i sitt lokale handelssted. For varegruppene motorvogner, byggevarer og hagesenter er det en høy dekningsgrad og Andslimoen er et regionalt senter for plasskrevende varer. For varekategoriene utvalgsvarer, møbler, hvitevarer og småelektronikk handles mye utenfor kommunen og på nett. Det er i hovedsak Finnsnes eller Tromsø innbyggerne drar til for å handle.

4.2 Forsvaret

Forsvarets betydning for næringslivet i Målselv er betydelig. I tillegg til å være en stor arbeidsgiver er de en viktige kunde for private bedrifter av ulike slag. For eksempel er det flere lokale entreprenører som har Forsvarsbygg som en stor kunde.

I tillegg til varer og tjenester Forsvaret som organisasjon legger igjen i lokalsamfunnet vil soldater, befal og sivilt ansatte være gode kunder for lokaler butikker og spisesteder som privatpersoner.

4.3 Reiseliv

Kommunen har hatt opplevelsesbasert reiseliv som et satsingsområde i Utviklingsplan næring. Reiselivsnæringen består i hovedsak av mange mindre foretak som selger naturopplevelser i ulike former. Aktiviteten er spredt rundt omkring i hele kommunen. Flere firmaer/interessenter har meldt sin interesse til kommunen og det forventes ytterligere vekst i markedet i årene fremover.

Utvikling av reiselivsopplevelser må ses opp imot utvikling av Bardufoss lufthavn (se kapittel 6.3).

4.4 Landbruk

Målselv er Troms og Finnmarks 5. største jordbrukskommune i antall aktive foretak og nest største målt i landbruksareal, med 36 078 dekar jordbruksareal. Det er ca. 1% av kommunens totale landareal. Produksjonen spenner i fra alt til storfeproduksjon til bær. I 2018 var det registrert 75 aktive landbruksforetak. I tillegg til inntekter fra aktiv landbruksdrift kommer sekundærnæringen (f.eks Nortura) som er avhengig av tilførsel av leveranser. Landbrukseiendommer brukes i tillegg som baser for en rekke tilleggsnæringer, bl.a. opplevelsesbasert reiseliv. (<https://arealbarometer.nibio.no/nb/fylker/troms-og-finnmark/kommuner/maalselv>)

4.5 Skogbruk

Målselv er Nord-Norges nest største skogbrukskommune. Det totale skogarealet er på ca. 800 000 dekar, 651 000 dekar er produktiv skog. Skogen består av furuskog på moer og bjørkeskog i liene.

Målselv har høy aktivitet i forhold til skogforvaltning, blant annet gjennom bygging av skogsveger for å ta ut drivverdig skog.

I et klimaperspektiv er forvaltning av skog viktig i forhold til binding av CO₂.

4.6 Reindrift

Innenfor kommunen er det både norsk og svensk reindrift, og det beites i deler av kommunen hele året. Reindriften er en arealkrevende næring som er svært avhengig av klimatiske forhold og derfor ikke kan drive detaljert langtidsplanlegging av arealbruken. Dette kan i perioder komme i konflikt med samfunnets ønsker om arealer i beiteområder. Eksterne aktører (som f.eks arrangører av ulike arrangementer) ønsker ofte få på plass avtaler om bruk av arealer i god tid med tanke på planlegging. Slike avtaler kan kreve tilleggsføring, noe som er en merkostnader.

Administrasjonen har en dialog med reindriften om muligheten for å avmerke kritiske minimumsbeiter som hensynssone reindrift i rullering av kommuneplanens arealdel. Dette vil bli tatt stilling til i arealstrategien som må utarbeides som 1. ledd i planarbeidet.

5 Utdanning

5.1 Barnehager

Målselv har 6 kommunale barnehager med til sammen 319 barn (2019-tall). 3 av barnehagene er organisert i oppvekstsentre. Kommunen oppfyller kravene til grunnbemanning, men mangler pedagogiske ledere med godkjent utdanning.

Kommunestyret i Målselv har et vedtak om rett til barnehageplass. Det betyr at alle som søker skal få tilbud om barnehageplass uavhengig av fødselsdato. Vedtaket er en utvidelse av lovverket og fører til at barnehagesektoren er oppbemannet.

5.1.1 Barnehageutredning Bardufossområdet

I 2018 gjennomførte kommunen en større barnehageutredning for å se på barnehagestrukturen i Bardufossområdet. Bestillingen gikk på å vurdere 1 eller 2 større enheter sammenlignet med dagens struktur med 2 barnehager fordelt på 4 bygg (Samisk barnehager er lokalisert på Sameskolen og ikke tatt med i vurderingen). Vurderingen bygger på både pedagogiske argumenter, økonomiske og samfunnsmessige konsekvenser og klimatiske forhold på tomtene. Konklusjonen på arbeidet er at det bør vurderes 1 stor barnehage på/ved Kiil-eiendommen som kommunen eier, eller 2 barnehager fordelt på Kiil-området og oppussing/utbygging av Noraførr barnehage.

5.2 Skole

Målselv har 7 offentlige grunnskoler med til sammen 701 elever. 3 av skolene er oppvekstsenter med barnehagedrift i enheten. Alle barneskolene har tilbud om SFO.

Bjørkeng oppvekstsenter, Bardufoss ungdomsskole og Sameskolen tilbyr undervisning for 8.-10. trinn. Sameskolen er internatskole for et større omland, men Målselv er skoleeier.

I tillegg har Øvergård Montessoriskole 45 elever.

Skolene rapporterer om at det brukes en god del ressurser på saker etter Opplæringslovens § 9A som omhandler et trygt og godt arbeidsmiljø. Fylkesmannen skriver i kommunebildet at de gjennom klagesaker og tilsyn avdekker regelverksbrudd. Dette er nok i stor grad knyttet til denne paragrafen.

Bardufoss videregående skole er lokalisert på Rustahøgda, med en avdeling ved flyplassen. Skolen eies og driftes av Troms og Finnmark fylkeskommune. En del av elevene bor på internat i Sundlia. Fylkeskommunen planlegger i samarbeid med Målselv kommune å bygge et nytt internat på Rustahøgda.

Voksenopplæringen gir i hovedsak tilbud til fremmedspråklige som trenger språkopplæring. Elevene kommer som flyktninger, arbeidsinnvandrere eller familiegjenforente. Voksne som mangler grunnleggende kunnskaper fra grunnskolen kan få tilbud ved voksenopplæringen.

5.3 Elevundersøkelsen

[Elevundersøkelsen](#) gjennomføres årlig blant elever på mellomtrinnet og i 10. trinn. Undersøkelsen omhandler skolerelaterte spørsmål som trivsel, mobbing, klima for læring og skole-hjem-samarbeid. Undersøkelsen viser at de fleste elever oppgir å trives på

skolen. Mellomtrinnet oppgir å trives bedre enn ungdomsskoleelevene. Elevene oppgir jevnt over å få støtte til læring både på skolen og i hjemmet.

5.4 Ungdata

[Ungdata](#) har tall både på ungdomsskole- og videregående skoler. I denne bolken er det ungdomsskolen sine tall som blir presentert. Tilsvarende tall for videregående kan leses på Ungdatas hjemmeside (se linken). Når det gjelder videregående skole er det viktig å huske på at ungdommene som svarer bor i mange kommuner. Det er skolested og ikke bosted som blir registrert. Det betyr at kommuner uten videregående skole ikke har tall for videregående.

64 % av elevene oppgir å være fornøyd med skolen sin. 27 % oppgir å bruke minst en time daglig på lekser. 22 % oppgir at de ofte gruer seg til å gå på skolen. Undersøkelsen viser ikke hvorfor ungdommene gruer seg, om det er skolerelaterte spørsmål eller bare en generell vegring mot forpliktelser eller ansvar. 7 % av elevene oppgir at de blir mobbet minst her 14. dag og 11 % oppgir å mottatt trussel om vold minst 1 gang siste året. Undersøkelse sider ingenting om mobbing eller trusler om vold skjer innenfor skolens rammer.

Ungdommen er stort sett fornøyd med egen helse, men andelen unge som melder om ensomhet og depressive symptomer er stor. Psykiske helse og opplevd skolehverdag henger tett sammen.

5.5 Interkommunalt samarbeid

Kommunen deltar aktivt i regionale ordninger for kompetanseutvikling for oppvekstsektoren i regionen.

6 Samferdsel og infrastruktur

Målselv kommune ble som 1. kommune i Troms godkjent som Trafikksikker kommune av Trygg Trafikk. Utnevnelsen betyr ikke at kommunen ikke har utfordringer knyttet til trafikksikkerhet, men er en anerkjennelse på at kommunen jobber systematisk med trafikksikkerhet i alle ledd av organisasjonen.

6.1 Veg

Det offentlig eide bilvegnettet er på ca. 425 km som fordeler seg slik (tall hentet fra kommuneplanens arealdel):

E6 - 37 km

Fylkesveger (inkludert gamle riksveger) – 208 km

Kommunale veger - 180 km

Strekningen mellom rundkjøringen fra E6 til flyplassen er kommunens eneste riksveg.

Statens vegvesen drifter både E6, riksveger og fylkeskommunale veger.

Store deler av det fylkeskommunale og kommunale vegnettet har store utfordringer i forhold til vedlikeholdsetterslep. Hovedplan veg er kommunens styringsdokument i forhold til prioriteringer av kommunale veger. I tillegg bruker kommunen aktivt sine muligheter til å synliggjøre investeringsbehovet på E6 og fylkesveger.

6.2 Gang- og sykkelveg

Kommunen drifter 9 km med gang- og sykkelveg (ifølge SSB). I tillegg er det gang- og sykkelveg lang E6 og på de fylkeskommunale vegene. Kommunen har i Trafikksikkerhetsplanen hovedfokus på trygg skoleveg. Det er et mål at alle skoler skal ha gang- og sykkelveg innenfor gangavstand til skolen.

Administrasjonen i kommunen ser vann- og avløpsprosjekter opp imot behovet for gang- og sykkelveg. Sollia er et godt eksempel på at vann og avløpstraseen fungerer som gang- og sykkelveg til Olsborg. Stigningsforholdet er for bratt til at den oppfyller kravene i teknisk forskrift, men det er et sikkert tilbud som gjør at elevene kan gå trygt til skolen. Alternativet er vegskulderen til E6.

6.3 Flyplass

Bardufoss lufthavn eies av Forsvaret, men den sivile delen driftes av Avinor. Flyplassen er viktig i et regionalt perspektiv. Kommunen jobber aktivt for å styrke lufthavna og næringsutviklingen knyttet til den gjennom prosjektet Arctic Aviation Center.

6.4 Bredbåndsutbygging

Et internett som fungerer er en forutsetning for bosetting i dagens samfunn. Samfunnet legger opp til at innbyggerne skal kunne bruke nettbaserte tjenester (lekser, bank, skattemelding, søknader, m.m). Hele kommunen har ikke tilfredsstillende dekning. Strategisk plan for fiberutbygging i hele kommunen er politisk vedtatt (KS 3/2019) og prioriterer områder der det ikke er økonomisk lønnsomt for utbyggere å investere. Det jobbes aktivt med å skaffe tilbud til alle husstander. Kommunen søker ekstern finansiering der det er muligheter.

6.5 Vann og avløp

Vann og avløp er selvfinansierende tjenester. Det betyr at abonnentene betaler alle utgifter og ved årets slutt skal inntekter og utgifter gå i balanse.

70% av kommunens innbyggere er tilknyttet de kommunale vannverkene Bardufoss, Øverbygd eller Møllerhaugen. 5% av kommunens innbyggere er tilknyttet det private vannverket Rundhaug vassverk. Resterende innbyggere har mindre private drikkevannskilder. Mattilsynet er fagmyndighet på drikkevann. Kommunen er vannverkseier på egne vannverk og har et generelt aktsomhetsansvar overfor innbyggerne sitt drikkevann.

Bardufoss vannverk er knyttet sammen med Setermoen vannverk og de fungerer delvis som hverandres reservevannkilder.

58,7% av innbyggerne er tilknyttet kommunalt avløp. Kommunen har 95 000 meter kommunalt spillvannnett (Kostra SSB). Resterende har private avløpsanlegg. Kommunen er forurensningsmyndighet og gir tillatelse til private avløpsanlegg. Tømming organiseres av kommunen.

Det er utarbeidet egne kommunedelplaner for vann og avløpssektoren. Begge planene konkluderer med at vedlikehold av eksisterende ledningsnett er prioritet i planperioden. Handlingsprogrammet vedtas årlig av kommunestyret og viser hva vann og avløp skal gjennomføre året etter.

6.6 Renovasjon

Senja Avfall IKS er et interkommunalt selskap som server kommunen Senja, Målselv, Balsfjord, Dyrøy, Salangen og Sørreisa kommune. All innsamling av avfall i kommunen skjer i regi av selskapet.

7 Samfunnssikkerhet

7.1 Brann og redning

BRP (Brann – redning og plasstjenesten) Bardufoss er brannstasjon for Nedre deler av Målselv. Brannstasjonen drives i samarbeid med Forsvaret og er lokalisert på flyplassen. Revidert avtale ble signert i mars 2020.

Øverbygd brannstasjon har beredskap for Øvre Målselv. På brannstasjonen bor det til enhver tid 8 soldater, i tillegg til vaktleder dersom vedkommende bor for langt unna stasjonen til å klare oppmøtekravet.

Begge brannstasjonene har 24-timers bemanning, og det er bedre dekning enn loven krever. Det er forsvarets virksomhet som utløser behovet og de stiller med ressurser i arbeidet.

Kommunen har interkommunalt samarbeid innenfor beredskap, blant annet i forhold til 110-sentralen, interkommunalt oljevernberedskap og Nord-Norsk skredovervåkning.

7.2 Forebyggende arbeid

Kommunen har inngått samarbeid med Senja kommune om Brannforebyggende arbeid. Det er ansatt feier i 100% stilling. I tillegg er det en 100% stilling som brannforebygger som er ny i 2022.

7.3 Totalforsvaret

Totalforsvaret defineres av DSB (Direktoratet for samfunnssikkerhet og beredskap) som «summen av landes sivile og militære ressurser som jobber sammen for å forebygge og håndtere kriser, væpnede konflikter og krig».

Gjennom gjensidig støtte og samarbeid mellom Forsvaret og det sivile samfunnet i hele krisespekteret fra fred via sikkerhetspolitiske krise til krig skal effektiv ressursutnyttelse ivaretas. Mer om totalforsvaret kan leses om i publikasjonen «Støtte og Samarbeid» <https://www.regjeringen.no/no/aktuelt/ny-publikasjon-dette-er-totalforsvaret/id2408510/>

Målselv har gjennomført et interkommunalt prosjekt i samarbeid med Bardu og Sørreisa kommune. Rapporten ble behandlet av formannskapet i februar 2022.

7.4 Naturfarer

I Målselv er det kjente utfordringer med både skred- og flomfarer. Viktigste forebyggende tiltakene er å unngå aktivitet i områdene. Gjennom planarbeid og ordinær saksbehandling som omfatter arealforvaltning sjekkes alltid aktsomhetskart for naturfarer ut.

Fremtidige klimaendringer kan på sikt gi endringer i aktsomhetskartene. [Klimaprofil for Troms](#) viser en utvikling med høyere temperaturer og ca. 15 % mer nedbør i løpet av ett år. Høyere temperaturer og mer nedbør kan blant annet påvirke faren for flom og snøskred.

Kommunen er med i Nord-Norsk skredvarsling. Snøskredvarsling brukes blant annet til å stenge rekreasjonsløypene ved behov.

8 Organisering av kommunale tjenester

Kommuneøkonomien er relativt svak og det har over flere år vært foretatt kutt i stillinger og tjenestetilbud for å få budsjettet i havn. Selv om kommunen de siste årene har gått med overskudd er den økonomiske handlingsfriheten begrenset.

På investeringssiden er det planlagt flere større prosjekter. De største er omsorgsboliger, Bardufosshallen, Gimlehallen og nytt fullrenseanlegg til Bardufoss vannverk.

8.1 Administrativ organisering

Kommunen er en 2-nivåmodell med Rådmann og 2 kommunalsjefer. Enhetslederne svarer direkte til sin kommunalsjef. Rådmannen ivaretar rollen som kommunalsjef teknisk. Grafisk fremstilling finnes på kommunens hjemmeside [her](#).

Grafen under viser hvordan kommunale årsverk er sysselsatt i prosenter basert på kostra-rapporteringen.

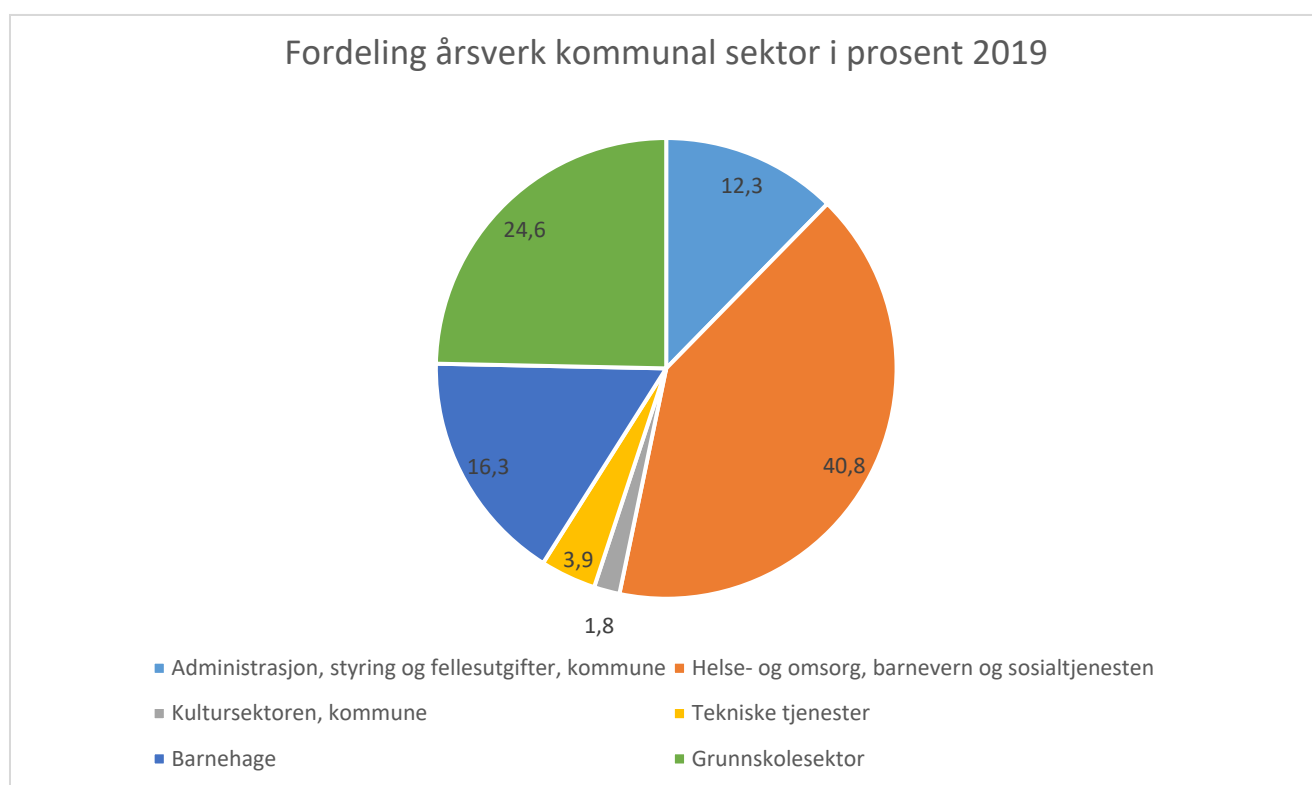

En naturlig konsekvens til at helse og omsorg er største sektoren i antall årsverk er den også største budsjettposten (se figuren under). Deler av feltet er ekstra ressurskrevende, blant annet sykehjemdrift som stadig mer fremstår som minisykehus der bare de aller sykeste pasientene skal innlegges.

Utgifter etter utvalgte områder

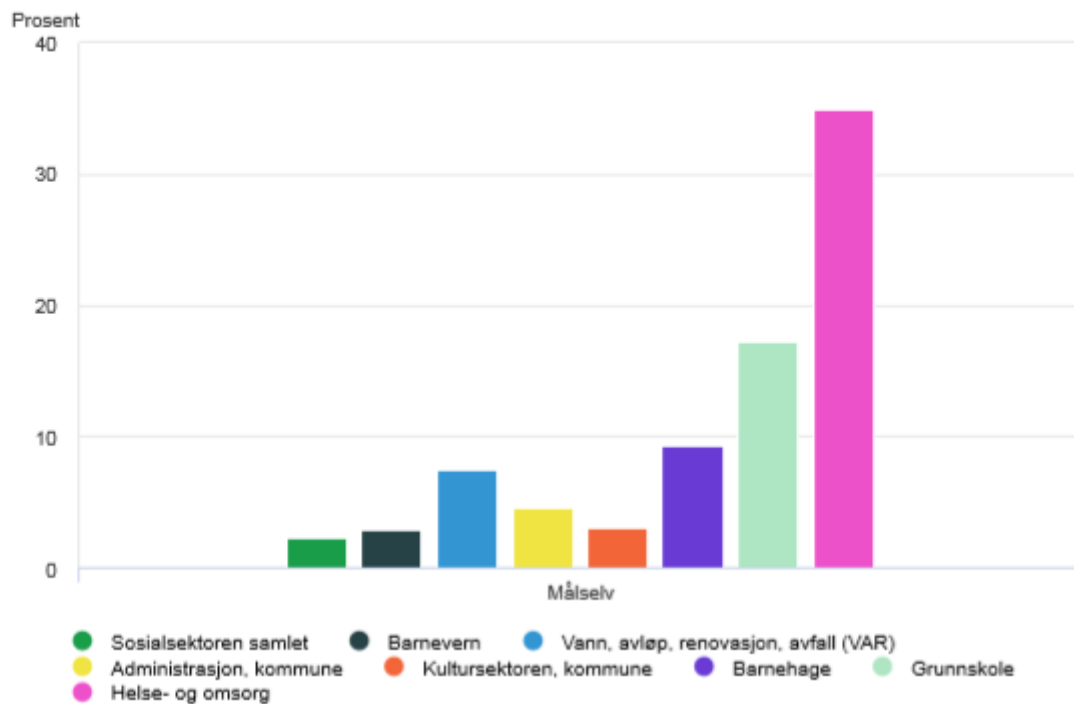

Kilde: Kommuneregnskap, Statistisk sentralbyrå

8.2 Interkommunalt samarbeid

Tabell er hentet fra fylkesmannen sitt Kommunebilde og viser registrert samarbeidsordninger for kommunen. En del oppgaver er det en fordel med interkommunalt samarbeid med av ulike slag.

Målselv: 22 registrerte samarbeidsordninger, vertskommune for 5 ordninger		
Nr	Navn samarbeidsordning	Kommuner
1	Komrev nord IKS	Alle kommuner i Troms med tillegg av Berlevåg, Gamvik, Lebesby, Vardø og 6 kommuner i Nordland
2	K-Sekretariatet IKS	15 kommuner i Troms og 6 kommuner i Nordland
3	110-Sentralen i Troms	Alle kommuner i Troms unntatt Gratangen
4	Interkommunalt arkiv Tromsø IKS (IKAT)	19 kommuner i Troms
5	SMISO Troms	19 kommuner i Troms
6	Kommunekraft AS	15 kraftkommuner i Troms og Finnmark
7	IUA Midt- og Nord-Troms	Balsfjord, Bardu, Dyrøy, Karlsøy, Kvæangen, Kåfjord, Lyngen, Målselv, Nordreisa, Senja, Skjervøy, Storfjord, Sørreisa, Tromsø
8	Barnevernvakt Midt- og Sør-Troms	Bardu, Dyrøy, Gratangen, Ibestad, Lavangen, Salangen, Målselv, Sørreisa
9	Krisesenteret i Midt-Troms	Senja, Sørreisa, Dyrøy, Salangen, Lavangen, Bardu, Målselv
10	Midt-Troms museum	Balsfjord, Bardu, Dyrøy, Senja, Målselv, Sørreisa
11	Midt-Troms Regionråd	Senja, Sørreisa, Dyrøy, Målselv, Bardu, Salangen
12	Senja avfall IKS	Senja, Sørreisa, Dyrøy, Målselv, Salangen, Balsfjord
13	Arbeidsgiverkontroll Senja	Senja, Sørreisa, Dyrøy, Målselv, Bardu
14	Interkommunal legevakt i Bardu	Lavangen, Bardu, Salangen, Målselv, Ibestad
15	Kompetanseregion Indre Midt-Troms	Bardu, Dyrøy, Lavangen, Salangen, Målselv
16	Midt-Troms Friluftsråd	Senja, Målselv, Bardu, Sørreisa, Dyrøy
17	Studiesenteret Midt-Troms AS	Senja, Sørreisa, Dyrøy, Målselv, Bardu
18	Film Camp AS	Senja, Sørreisa, Målselv
19	Målselv, Balsfjord og Lenvik interkommunale skadefellingslag	Målselv, Balsfjord, Senja
20	Felles kemner Målselv-Ibestad	Målselv, Ibestad
21	Felles kommuneoverlege Målselv-Bardu	Målselv, Bardu
22	PPT for Bardu og Målselv	Bardu, Målselv

I tillegg til formalisert samarbeid ringer saksbehandlere til nabokommunene og diskuterer konkrete problemstillinger ved behov. Kontakten har ofte et preg av informasjonsinnhenting basert på andres erfaringer.

8.3 Arena utmark

Det pågår en utredning der målet er å samle utmarkskompetanse i et felles miljø ved samlokalisering. Kommunen, fylkesmannen, Statskog og SNO er parter i samarbeidet.

9 Arealbruk

Målselv mangler en overordnet arealstrategi som gir føringer for rullering av arealdelen.

Arealstrategien utarbeides som et ledd i kommuneplanens samfunnsdel eller til planprogrammet til arealdelen. Nedenfor er en opplisting over temaer som bør drøftes i arealstrategien basert på erfaringer med gjeldende kommuneplanens arealdel. Listen er ikke uttømmende.

- Håndtering av bebygde fradelte tomter i LNFR-områder (bolig, fritid eller næring)
- Håndtering av ubebygde fradelte tomter i LNFR-områder (bolig, fritid eller næring)
- Konsekvenser av fremtidige klimaendringer på utbyggingsmønster og bestemmelser
- Synliggjøring og ivaretagelse av reindriften og landbrukets kjerneområder
- Synliggjøring og ivaretagelse av forsvarets nærøvingsområder
- Retningslinjer og bestemmelser for bygg og anlegg ved sjø og vassdrag – Revisjon flerbruksplan for Bardu- og Målselvvassdraget
- Evaluering av gjeldende praksis med råstoffutvinning til kommersielt bruk og husbruk

10 Kilder

Utredninger og planverk

[Rapport strukturell utredning helse og omsorg](#)

[Rapport legevaktordningen](#)

Handelsanalyse 2019

Kommuneplanens arealdel 2012-2025 -

<https://www.malselv.kommune.no/kommuneplan.487881.no.html>

Strategisk plan for bredbåndsutbygging

Kommuneplanens handlingsdel 2020-2023 <https://www.malselv.kommune.no/budsjett-og-oekonomiplan.490995.no.html>

Fylkesmannens i Troms og Finnmark: Kommunebilde for Målselv kommune 2020

Forsvarsdepartementets rapport om totalforsvaret: [Støtte og samarbeid](#)

Internett-sider

Statistisk sentralbyrå – www.ssb.no

Ungdataundersøkelsen - [Ungdata](#)

Målselv kommunes hjemmeside - www.malselv.kommune.no

Folkehelseprofilen 2020 - [Folkehelseprofilen 2021](#)

NIBIOs arealbarometer - <https://arealbarometer.nibio.no/nb/fylker/troms-og-finnmark/kommuner/maalselv>

Elevundersøkelsen - [Elevundersøkelsen](#)

Senja avfalls hjemmeside www.senjaavfall.no

Klimaprofil for Troms - [Klimaprofil for Troms](#)



Målselv kommune

Fellestjenester

MÅLSELV KOMMUNE
Mellombygdveien 216
9321 MOEN

Att.May Britt Fredheim

Deres ref:

Vår ref

2021/10963-44

Saksbehandler/-tlf.

Susanne Knoph/454 22 240

Dato

21.09.2022

Partsbrev: Høringsinnspill til Kommuneplanens samfunnsdel 2022-2032 - Eldrerådet

Viser til møte i Eldrerådet den 06.09.22, der sak RS 36/2022 ble behandlet.

Det ble fattet slikt vedtak:

Eldrerådet har lest gjennom oppsummeringen av planforslaget og de ulike satsingsområdene i planarbeidet.

Under satsingsområdet Nerbygda ønsker rådet å tilføye følgende kulepunkt: Forskjønning av gravlunden ved Målselv kirke, samt sikring av adkomst fra parkeringsplass til kirken med lys og markert gangfelt.

I tillegg observerer eldrerådet at bygdene Takelvdalen og Målsnes er blitt utelatt i planen.

Etter fullmakt

Susanne Knoph
sekretær

Dette dokumentet er godkjent elektronisk og krever ikke signatur

Kopi til:
May Britt Fredheim

Postadresse

Mellombygdveien 216, 9321 MOEN

E-post:

postmottak@malselv.kommune.no

Besøksadresse

Kommunehuset, Moen

www.malselv.kommune.no

Telefon

77 83 77 00

Telefaks

77 83 77 01

Bank

4715.02.00373

Org.nr

972418005



Målselv Venstres forslag fra til endringer og tillegg i

Samfunnsdelen:

Til 2 Visjon

«*Mulighetslandet Målselv – sammen tar vi det i bruk*» endres til

Mulighetslandet Målselv eller:

Mulighetslandet Målselv for alle generasjoner.

Begrunnelse: Forslaget om at vi skal «ta landet i bruk» bør ikke framstå som visjon/hovedmål. Som generelt utsagn vil det stå i motstrid til FNs bærekraftsmål (påfølgende kap 3 Sentrale føringer) og nødvendig landskapsvern av nasjonalparker, viktige vann- og våtmarksområder og bevaring av trua arter. Nasjonale og internasjonale bærekraftsmål skal også oppfylles lokalt. Innbyggerne bør ha forrang og fokus: «For alle generasjoner» uttrykker også kjernen og spennet i tjenestetilbudet til kommunen. «For alle generasjoner» fokuserer på alle livsfaser og samtidig på kommende generasjoner.

Til 5.1 Oppvekst

- Det skal være et mål at kommunen innen 2024 har halvert antall ukvalifiserte lærere, med mål om full dekning i løpet av planperioden.
- Næringslivet og Målselv kommune skal jobbe tett på fagopplæringa og tilby flere lærlingeplasser for å rekruttere nye fagarbeidere. Antall lærlingeplasser i kommuneorganisasjonen skal økes jevnt utover hele planperioden.
- Det skal vurderes eget hovedutvalg for oppvekst og kultur.

Til 5.2. Kultur

- Målselv skal ha gode møteplasser i bygdesentrene, et bredt kultur- og kulturskoletilbud, og et aktivt friluftsliv og idrettsarenaer.
- Rustahøgda og Råvatn skal være opplagte arenaer for regionale, nasjonale og internasjonale sportsstevner.
- Målselv skal ha et bredt kulturskoletilbud med en egenandel som gjør det mulig å delta for alle som ønsker det.
- Kulturavdelingen og kulturskolen skal vurderes lokalisert til Høgtun Kulturklynge.
- Bibliotekjentesten i Målselv organiseres med et hovedbibliotek i Istindportalen med filial i Øverbygd og på Olsborg, eventuelt i samarbeid med Samisk språksenter.
- Siste avsnitt om «Forsvaret som stor kunde» flyttes til 5.4. Næring

Til 5.3 Helse og omsorg

- (Nytt første avsnitt) Kommunen skal i planperioden ha særskilt fokus på livsglede og trivsel: psykisk helse og utenforskap hos barn og unge, livsstil og ernæringsutfordringer, og tilrettelegging av omsorg og aktivitet for en sterkt stigende andel eldre.
- (Siste avsnitt) Folkehelseoversikten skal legges til grunn for all planlegging og dimensjonering av helsetjenesten i kommunen.
- Det vurderes opprettelse av hovedutvalg for helse og omsorg.

til 5.4 Næring (inkludert Bystatus).

(Foran nåværende avsnitt 3, side 11)

- Det er et mål å opprette en sivil-militær kompetanseklynge for høyere utdanning generelt og særlig virksomhet tilknyttet Bardufoss lufthavn/Bardufoss flystasjon, med sikte på 25 nye arbeidsplasser innen 2024 og 100 innen kommuneplanperioden.

(Etter nåværende avsnitt 3)

- Den definerte byen Bardufoss skal også være Regionsenter Bardufoss. Hvis fylkesplanens nivådifferensiering av regionsentre består, har Målselv som mål å løfte Bardufoss med bystatus fra nivå 3 til nivå 2 blant regionsentrene i fylket.
- Det skal være et mål å få endret *Regionalplan for Handel og Service* for å gi bedre og like rammevilkår for å drive detaljhandel innenfor byen Bardufoss.
- Gjennom Høgtun kulturklynge skal kulturnæringen i Målselv og regionen styrkes, med mål om 10 nye arbeidsplasser innen 2024 og 20 nye i planperioden.

Til 5.5 Infrastruktur

- Et godt drosjetilbud må sikres, og kommunen skal jobbe for minibussruter mellom bygdesentrene.

Til 7.16 Bolig

(Etter siste avsnitt/forslag)

- Kommunen skal ha som mål å være i forkant med minst 10 regulerte ledige tomter til enhver tid.

Til 7.7 Kulturminner og kulturmiljø

Siste forslag endres fra «Det må vurderes om det skal gis føringer for arealbruk i området satt av til kulturhistorisk landskap av nasjonal interesse» til

- **Det må gis føringer for arealbruk i områder satt av til kulturhistorisk landskap av nasjonal interesse.**

8.1 – 8.5 Geografiske inndelte satsingsområder

Endre innledende setning for hvert område fra

«Bardufoss/Nerbygda/Karlstad/Mellombygd/Øverbygd har følgende lokale satsingsområder» til

- **Kommunen har følgende satsingsområder i Bardufoss/Nerbygda/Karlstad/Mellombygd/Øverbygd.**
- Satsingsområdene prioriteres etter drøfting i PNU.

**Saksframlegg**

Utvalg	Utvalgssak	Møtedato
Formannskapet	110/2022	25.10.2022

Søknad om tilskudd til forprosjekt etablering av hurtigladere/hydrogenstasjon tyngre kjøretøy - Lians Eiendom AS**Referanser:**

Vedlagte bilag:

Vedlegg

- 1 Forprosjekt etablering av hurtigladere og hydrogenstasjon - Lians

Bakgrunn

Myndighetene har vist at transportsektoren er en av de sektorene hvor CO2 utslipp kan reduseres betydelig ved at kjøretøy bruker fossilfri energi.

Lian`s eiendom AS ønsker å utrede muligheter for å etablere hurtigladere for tyngre kjøretøy (bl.a. bo-biler), og ønsker i samarbeid med leverandører å utrede hvordan man kan legge til rette slik at også bobiler bygges med fossilfri drivlinje, samt utrede mulighet for å tilby veifarende energitilførsel/drivstoff fra hydrogenanlegg.

Det stilles etter hvert krav om at tyngre kjøretøy og anleggsmaskiner også skal ha fossilfri energibruk. Tyngre kjøretøy må ha tilrettelagt inn/utkjøring på en annen måte enn det som brukes for lading av person- og varebiler.

Søkeren har tomt ved E6 sentralt på Andslimoen og eiendommen kan tilrettelegges for "energipåfyll" for tungtrafikk som ikke kan nytte ladekonsept som er etablert i dag i regionen.

En ønsker også å se på muligheter for å kunne tilby hydrogen som energikilde til tungtransport, og kommunen er kjent med innledende samtaler mellom Narvik Hydrogen AS og Lians Eiendom AS for å se nærmere på muligheter som kan utvikles for fremtiden.

Lians Caravan og Fritid AS har i mange år vært en av Målselv kommunes største bedrifter, og en av Norges største forhandlere av bobiler og campingvogner, og skriver blant annet:

Lians Eiendom AS har siden 2017 utviklet og tilrettelagt et helt nytt forretningsområde på Andslimoen, med infrastruktur og bygninger for Lians Caravan og Fritid AS, og lagt grunnlaget for etablering av ytterligere næringsvirksomhet. Det er til nå investert over 100 millioner til dette, finansiert gjennom egne midler og lån, samt salg av tidligere forretningsbygg og deler av tidligere forretningsområde.

Lians Eiendom AS ønsker å videreutvikle området ytterligere, herunder den delen av tidligere forretningsområde som ikke er solgt.

Neste steg i arbeidet med å gjøre Andslimoen til et knutepunkt for miljøvennlig transport, logistikk, turisme og annen næringsaktivitet er å tilrettelegge for, og fremme bruk av, nullutslippskjøretøy.

Vi ønsker derfor å etablere en hurtiglader-stasjon og utrede muligheter for etablering av hydrogenstasjon.

Prosjekt mål

Målsetting med prosjektet er å:

- Fremme bruk av nullutslippskjøretøy, både innen privatbil-, varebil-, lastebil- og bobilsegment.
- Tilrettelegge for et knutepunkt for miljøvennlig transport og turisme
- Etablere hurtigladere for Elbiler
- Utrede muligheter for etablering av hydrogenanlegg

Budsjett

	2022	2023	SUM
Kostnadsberegning			
Egne timer -			
prosjektledelse/planlegging (100t)	20 000	40 000	60 000
Innleid konsulentttjeneste			
Næringsshagen Midt-Troms	10 000	10 000	20 000
Innleid prosjektledelse/prosjektering	<u>60 000</u>	<u>100 000</u>	<u>160 000</u>
Sum kostnad	<u>90 000</u>	<u>150 000</u>	<u>240 000</u>

Finansieringsplan

	2022	2023	SUM
Egeninnsats	20 000	40 000	60 000
Egenkapital	90 000		90 000
Målselv kommune - Næringsfond	<u>90 000</u>		<u>90 000</u>
Sum finansiering	<u>110 000</u>	<u>130 000</u>	<u>240 000</u>

Vurdering:

Tiltaket er i tråd med bensinstasjon/vegserviceanlegget på Andslimoen forankret i detaljreguleringsplan (plan ID 54182020001), område BV.

Det er behov videre utbygging av hurtiglade-tilbudet for å støtte opp under myndighetenes visjon om utslippsfrie kjøretøy fremover, og søkeren viser blant annet til "Kunnskapsgrunnlag om hurtigladeinfrastruktur for veitransport" (SVV og Mdir på oppdrag fra Samferdselsdepartementet og Klima- og miljødepartementet, mars 2022).

Nasjonal transportplan tilsier at en i 2030 vil ha nærmere to millioner elektriske person- og varebiler og rundt 35 000 elektriske busser og lastebiler i Norge. Nord-Norge ligger etter i utbygging og tilrettelegging av nødvendig infrastruktur for dette målet.

I Regional Næringsplan for Midt-Troms heter det: "Midt-Troms er opptatt av å følge opp regjeringens mål og planer for å kutte i klimagassutslipp, ivareta miljømessig bærekraft og stimulere til grønt skifte i næringslivet".

Bardufoss er et viktig og sentralt knutepunkt for logistikk, og spesielt er lokalisering av ladestasjon for tungtrafikk på industri- og næringsområdet på Andslimoen interessant i så måte.

En vurderer det slik at prosjektet faller inn under målsetting og retningslinjer for kommunens næringsfond og at tiltakshaver vil kunne gjennomføre forprosjektet innen planlagte rammer. Gjennom forprosjektet vil en få avklart tekniske- og forretningsmessige muligheter for etablering av ladestasjon og eventuelt hydrogenstasjon, spesielt bobiler, lastebil og buss.

En slik "Energistasjon" på Andslimoen vil også kunne styrke og aktualisere Måselv i forhold til fremtidsrettet transport og logistikk, og bidra til å nå overordnet nasjonal målsetting om fossilfri transport.

Under henvisning til ovenstående vil kommunedirektøren anbefale at formannskapet gjør slikt

vedtak:

1. Lians Eiendom AS gis tilsagn om tilskudd kr 90.000 fra kommunalt næringsfond i forbindelse med forprosjekt etablering av hurtigludere og hydrogen stasjon på Andslimoen.
2. Tilsagnet gis og utbetales i henhold til gjeldende retningslinjer for Måselv kommunes næringsfond, og gis som bagatellmessig støtte.
3. Tilskudd dekkes over konto 7310 Kommunalt næringsfond.

Søknad

Søknadsnr.	2022-0040	Søknadsår	2022	Arkivsak
Støtteordning	Målselv kommune - Næringsfond			
Prosjektnavn	Forprosjekt etablering av hurtigladere og hydrogenstasjon - Lians			

Kort beskrivelse

Lians planlegger å etablere hurtigladere for El-bil, og tilrettelegge for bruk av elektriske bobiler, samt utrede muligheten for et hydrogenanlegg.

Anleggene etableres i tilknytning til det nye forretningsbygget på Andslimoen.

Prosjektbeskrivelse

Lians Eiendom AS har siden 2017 utviklet og tilrettelagt et helt nytt forretningsområde på Andslimoen, med infrastruktur og bygninger for Lians Caravan og Fritid AS, og lagt grunnlaget for etablering av ytterligere næringsvirksomhet. Det er til nå investert over 100 millioner til dette, finansiert gjennom egne midler og lån, samt salg av tidligere forretningsbygg og deler av tidligere forretningsområde.

Lians Eiendom AS ønsker å videreutvikle området ytterligere, herunder den delen av tidligere forretningsområde som ikke er solgt.

Neste steg i arbeidet med å gjøre Andslimoen til et knutepunkt for miljøvennlig transport, logistikk, turisme og annen næringsaktivitet er å tilrettelegge for, og fremme bruk av, nullutslippskjøretøy.

Vi ønsker derfor å etablere en hurtiglader-stasjon og utrede muligheter for etablering av hydrogenstasjon.

Kontaktopplysninger

Funksjon	Navn	Adresse/poststed	Mobil
Søker / Prosjekteier	Lians Eiendom AS Org.nr:819595992 hege@lianscaravan.no	Andslimoen 9326 BARDUFOSS	-
Kontakt- person	Hege Lian hege@lianscaravan.no	Andslimoen 9325 BARDUFOSS	98212571
Prosjekt- leder	Hege Lian hege@lianscaravan.no	- 9325 BARDUFOSS	98212571

Mottatt offentlig støtte tidligere: Ja

Det er ikke mottatt offentlig støtte tidligere.

Det er imidlertid søk om tilskudd til etablering av sanitæranlegg/tømmestasjon fra Målselv kommunes næringsfond, og om støtte til videreutvikle og tilrettelegge næringsområdet på Andslimoen fra Troms Holding.

Spesifikasjon

Bakgrunn

Lians Caravan og Fritid AS har i mange år vært en av Målselv kommunes største bedrifter, og en av Norges største forhandlere av bobiler og campingvogner.

I forbindelse med etableringen av det nye forretningsbygget og området på vestsiden av E6, er det i planlegging og regulering lagt inn mulighet for flere typer tilbyd til tilreisende og forbigående, herunder bensinstasjon/vegsserviceanlegg. Lians ønsker nå å etablere hurtigladere for El-bil, og utrede mulighetene for å etablere hydrogenanlegg.

Vi er i dialog med flere aktører for å få etablert hurtigladere. Det er stor mangel på ladeinfrastruktur i nord, og der er flott at vi har hurtigladere på Buktamoen, men denne vil ikke dekke behovet fremover. ENOVAS nåværende tilskudd prioriteres til kommuner uten hurtigladere, og betinger at det ikke finnes ladere nærmere enn 25 km unna. Dette gjør at en etablering på Andslimoen ikke støttes, selv om den er etterspurt av våre omkringliggende bedrifter og av drosjenæringen. Lians ønsker å fremme bruk av el-bil, og tilrettelegge for økt bruk av el-varebiler og -lastebiler. Vi følger utviklingen på elektriske bobiler nøye, og ønsker å være i forkant med å tilrettelegge for dette.

Vi ønsker også å være i forkant når det gjelder andre lav- og nullutslippsalternativer, herunder hydrogen. Vi har derfor startet dialog med blant annet Narvik Hydrogen.

Prosjektmål

Målsettingene med prosjektet er å:

- Fremme bruk av nullutslippskjøretøy, både innen privatbil-, varebil-, lastebil- og bilsegment.
- Tilrettelegge for et knutepunkt for miljøvennlig transport og turisme
- Etablere hurtigladere for Elbiler
- Utrede muligheter for etablering av hydrogenanlegg

Forankring

Behovet for utbygging av hurtigladertilbudet i Nord-Norge er godt kjent, og grundig beskrevet i "Kunnskapsgrunnlag om hurtigladeinfrastruktur for veitransport" (SVV og Mdir på oppdrag fra Samferdselsdepartementet og Klima- og miljødepartementet, mars 2022).

Salgsmålene i Nasjonal transportplan tilsier at vi i 2030 vil ha nærmere to millioner elektriske person- og varebiler og rundt 35 000 elektriske busser og lastebiler i Norge. Nord-Norge ligger langt etter i utbyggingen og tilretteleggingen for dette.

I Regional Næringsplan for Midt-Troms heter det: "Midt-Troms er opptatt av å følge opp regjeringens mål og planer for å kutte i klimagassutslipp, ivareta miljømessig bærekraft og stimulere til grønt skifte i næringslivet".

Lians hovedfokus er innenfor satsningsområdet reiseliv, og følger med på utviklingen av elektriske/nullutslipps-bobiler.

Det spesifikke bensinstasjon/vegserviceanlegget å Andslimoen er forankret i detaljreguleringsplan (planID 54182020001), område BV.

Prosjektorganisering

Lians Eiendom AS vil være prosjekteier, og Hege Lian prosjektleder.

Samarbeidspartnere

Målselv Kommune

Lians Caravan og Fritid AS

Ishavskraft

Narvik Hydrogen

Næringsshagen Midt-Troms AS

Aktiviteter

Aktivitetene i prosjektet er beskrevet i tids-/og milepælsplan (under Økonomi), men er i hovedtrekk mulighetsvurderinger, utredninger, kostnadsberegninger, innhenting av tilbud, inngåelse av samarbeidsavtaler, prosjektering og regulering.

Investeringskostnader tas ikke med i denne søknaden, siden samarbeidsformer og driftskonsepter ikke er klarlagt, og disse kostnadene kan bli fordelt på flere. Investeringskostnader for hurtigladere er anslått til ca 2,7 millioner (Ishavskraft).

Investeringskostnader for Hydrogenstasjon er langt høyere, men her er det muligheter for å søke støtte fra blant annet ENOVA. Dette vil utredes i forprosjektet.

Målgrupper

Målgruppene for prosjektet og anlegget vil være:

- Målselv kommunes og Midt-Tromsregionens nåværende el-bilister og fremtidige eiere av nullutslippskjøretøy
- Lians kunder og besøkende, og fremtidige eiere av nullutslipps-bobil.
- Forbipasserende trafikk på E6 og generelt besøkende som har behov for lading
- drosjenæringen
- Bedrifter i regionen med el-varebiler.

Resultat

- Etablering av hurtigladestasjon for elbiler
- Klargjøring for etablering av hydrogenstasjon

Effekter

- Økt bruk av elbil og nullutslippsbiler i regionen
- Bidrag til oppnåelse av miljømål for regionen
- Økt attraktivitet for Bardufoss som handelssted og næringslivsetableringer.

Tids- og kostnadsplan

Tidsplan

Mai 22 - Des 22

- Utredning av samarbeidsmuligheter innen etablering og drift av ladestasjon
- Innhenting av tilbud på etablering av hurtigladere
- Inngåelse av intensjonsavtale med operatør/leverandør
- Utredning av muligheter for etablering av hydrogenanlegg
- Utrede behov for regulering, tillatelser til etablering og drift etc

Jan 23 - Jul 23

- Kostnadsberegning/Innhenting av tilbud på etablering av hydrogenanlegg
- Undersøke muligheter for støtte fra ENOVA, Innovasjon Norge mfl
- Inngåelse av intensjonsavtale med operatør/leverandør
- Prosjektering/detaljprosjektering av infrastruktur/anlegg
- Etablering av hurtigladestasjon

Kostnadsplan

Tittel	2022	2023	2024	2025	2026	SUM
Egne timer - prosjektledelse/planlegging (100t)	20 000	40 000				60 000
Innleid konsulentttjeneste Næringshagen Midt-Troms	10 000	10 000				20 000
Innleid prosjektledelse/prosjektering	60 000	100 000				160 000
Sum kostnad	90 000	150 000				240 000

Finansieringsplan

Tittel	2022	2023	2024	2025	2026	SUM
Egeninnsats	20 000	40 000				60 000
Egenkapital		90 000				90 000
Målselv kommune - Næringsfond	90 000					90 000
Sum finansiering	110 000	130 000				240 000

Geografi

1924-Målselv

Vedleggsliste

Dokumentnavn	Filstørrelse	Dato
Plankart Lians.pdf	412 559	30.09.2022